



HAL
open science

**Approche expérimentale de la cristallisation dans les
chambres magmatiques et étude d'intrusions litées
(massif gabbroïque du Skaergaard, Groenland et pluton
granitique de Dolbel, Niger)**

Elsa Pupier

► **To cite this version:**

Elsa Pupier. Approche expérimentale de la cristallisation dans les chambres magmatiques et étude d'intrusions litées (massif gabbroïque du Skaergaard, Groenland et pluton granitique de Dolbel, Niger). Sciences de la Terre. Université Henri Poincaré - Nancy 1, 2006. Français. NNT : 2006NAN10005 . tel-01748067

HAL Id: tel-01748067

<https://hal.univ-lorraine.fr/tel-01748067v1>

Submitted on 29 Mar 2018

HAL is a multi-disciplinary open access archive for the deposit and dissemination of scientific research documents, whether they are published or not. The documents may come from teaching and research institutions in France or abroad, or from public or private research centers.

L'archive ouverte pluridisciplinaire **HAL**, est destinée au dépôt et à la diffusion de documents scientifiques de niveau recherche, publiés ou non, émanant des établissements d'enseignement et de recherche français ou étrangers, des laboratoires publics ou privés.



AVERTISSEMENT

Ce document est le fruit d'un long travail approuvé par le jury de soutenance et mis à disposition de l'ensemble de la communauté universitaire élargie.

Il est soumis à la propriété intellectuelle de l'auteur. Ceci implique une obligation de citation et de référencement lors de l'utilisation de ce document.

D'autre part, toute contrefaçon, plagiat, reproduction illicite encourt une poursuite pénale.

Contact : ddoc-theses-contact@univ-lorraine.fr

LIENS

Code de la Propriété Intellectuelle. articles L 122. 4

Code de la Propriété Intellectuelle. articles L 335.2- L 335.10

http://www.cfcopies.com/V2/leg/leg_droi.php

<http://www.culture.gouv.fr/culture/infos-pratiques/droits/protection.htm>

Thèse

présentée pour l'obtention du titre de

Docteur de l'Université Henri Poincaré, Nancy I
en Sciences de la Terre et de l'Univers

présentée et soutenue publiquement par

Elsa PUPIER

le 30 janvier 2006

S.C.D. - U.H.P. NANCY 1
BIBLIOTHÈQUE DES SCIENCES
Rue du Jardin Botanique - BP 11
54501 VILLERS-LES-NANCY Cédex

Approche expérimentale de la cristallisation dans les chambres magmatiques et étude d'intrusions litées (massif gabbroïque du Skaergaard, Groenland, et pluton granitique de Dolbel, Niger)



Composition du Jury :

Président du jury :	M. Francois BUSSY	<i>Professeur, Institute of Mineralogy and Geochemistry, Université de Lausanne</i>
Examineur :	Mme Stéphanie DUCHENE	<i>Maitre de Conférences, CRPG-CNRS et UHP, Nancy</i>
Rapporteurs :	Mme Jacqueline VANDER AUWERA M. Michel PICHAVANT	<i>Professeur, Université de Liège Directeur de Recherche, ISTO-CNRS, Orléans</i>
Directeurs de thèse :	M. Pierre BARBEY M. Mickael TOPLIS	<i>Professeur, CRPG-CNRS et UHP, Nancy Chargé de Recherche, LDTP-CNRS, Université Paul Sabarier, Toulouse</i>

Remerciements

Je tiens tout d'abord à remercier les membres du jury pour avoir accepté de juger ce travail, les deux rapporteurs Jacqueline Vander Auwera et Michel Pichavant ainsi que les deux examinateurs Stéphanie Duchêne et François Bussy. Plus particulièrement, je remercie Stéphanie Duchêne, pour m'avoir expliqué ces "formules bizarres d'une langue inconnue", pour ces modélisations, ainsi que pour sa patience et sa façon de me sortir des idées claires de la tête. Je remercie également François Bussy pour l'accueil qu'il m'a réservé à Lausanne ainsi que pour m'avoir initié à l'utilisation de l'ICP-MS à ablation laser.

Enfin, pour terminer ces remerciements adressés aux membres du jury, quelques mots pour ceux sans qui tout cela n'aurait pas été possible : Pierre Barbey et Mike Toplis. Tout au long de ce travail, ils ont montré un vif intérêt et un grand enthousiasme à la découverte de nouveaux résultats. Merci donc pour la rigueur que vous m'avez demandé dans l'argumentation des idées, pour m'avoir laissé une complète liberté dans mes plannings, mes analyses et mes orientations, tout en étant constamment disponibles pour recadrer, discuter, contredire et commenter.

Je remercie Bernard Marty pour m'avoir accueilli dans son laboratoire durant ces trois années. Je n'aurais pas pu mener ce travail à bien sans tout le personnel qui se consacre au bon fonctionnement des instruments. Je remercie toute l'équipe du service de micro-analyses de l'UHP, Frédéric Diot, Johann Ravaux, Alain Kohler, Jérôme Demange et Sophie Adeline qui, malgré la clim' à 12° et la semi-obscrité, ont toujours su rendre mes journées agréables ; un merci tout particulier à Jacqueline pour son accueil, le café du matin et ces discussions qui m'ont souvent changé les idées. Merci également à l'équipe de la sonde ionique, Denis Mangin, Michel Champenois et Claire Rollion-Bard pour avoir effectué mes analyses même quand je n'étais pas là. Merci à "celui du sous-sol", Laurent Tissandier, toujours là quand les expériences tournaient à la catastrophe. Je remercie également tout le personnel du labo de chimie qui, durant ces 3 années, ont su "libérer" les petits fils de platine tant espérés. Sans oublier Cédric Demeurie qui a trouvé le moyen de polir un échantillon tous les 20 µm. Un grand merci à vous tous : chacun de vos petits miracles ont été d'importance dans la réalisation de ces travaux.

Je tiens à remercier chaleureusement William Brown pour m'avoir "raconté" le Skaergaard et l'histoire des feldspaths. Mais également François Faure (qui a eu la malchance d'arriver un an trop tôt), pour nos nombreuses discussions sur la croissance et la nucléation, ses explications et ses conseils. Merci à David Jousselin pour m'avoir dévoilé, en image, l'ophiolite d'Oman, et à Christian Lecarlier, pour avoir tripatouillé dans les programmes informatiques afin d'en sortir ces modèles de cristaux en 3D. Je vous remercie aussi, Dominique Gasquet, Guy Libourel, Daniel et Maryse Ohnenstetter pour nos discussions qui ont affermi mes savoirs en pétrographie, croissance cristalline, convection compositionnelle, cathodo... Merci également à Gaston Giuliani pour sa bonne humeur et pour nos nombreuses conversations, tant sur le plan géologique que sur la vie en générale.

Je remercie également les nombreux étudiants que j'ai encadrés : Florence Bonnet, Gaëlle Maury, Marie-Anne Muller, Dany Cadiou et Emilien Oliot pour avoir su garder patience et persévérance et pour ne pas avoir flanché face à ces milliers de cristaux à dompter.

L'accueil au CRPG n'aurait pas été le même sans tout le personnel du service général, Bruno, Pierre, Manu ainsi que Jean-Marc et Caroline avec qui les discussions du rez-de-chaussée étaient beaucoup plus animées. Merci aussi aux filles du premier Valérie, Cathy, Isabelle, Aurélie Martine et Marie-Odile pour leur sympathie et leur disponibilité, ainsi que Larry pour ses nombreux conseils et dépannages informatiques. Enfin, merci à Jacques pour l'impression de ce manuscrit.

La vie au quatrième aurait été moins drôle sans Laure, Virginie, nos discussions et nos fougues, je les remercie pour leurs conseils et leur soutien. L'ambiance du bureau était dirigée de main de maître par Yves le Franc-comtois, que je remercie pour sa bonne humeur et pour sa touche "photographique". L'arrivée d'Ewan au quatrième et de son Armelle, a amené un peu de Bretagne au labo, ce n'est pas tant pour le soleil...mais ça a donné un p'tit goût salé à l'aquarium. Je ne voudrais pas oublier les repas de midi avec le Clippertonien Mickael, Sylvain et Céline M. qui ont su donner un peu de vie (dans le sens premier du terme) à nos repas-sandwichs et plat-tests... Je remercie Reika pour tous ces voyages immobiles grâce auxquels j'ai découvert le Japon, ainsi que pour m'avoir appris la cuisine de son pays...à bientôt je l'espère. Un grand merci à Mady pour être apparue, tel le chevalier blanc, pour me sauver des vilaines griffes de la mise en page *Wordienne*. Je remercie aussi tous les autres étudiants pour leur soutien et leur perpétuel "alors, ça y est..., c'est fini?" : Maxence, plus communément appelé "spectroman", Nicolas dit "l'Alsacien", Francesca "la belle italienne",

Céline P. "ma jumelle *crpgienne*", Agnès-Sandrine (ce serait dommage de les séparer), je n'oublierais pas le reste de mes "co-bureautaires", Christophe-le-Stéphanois et Valier...le discret.

Je ne serais pas arrivée jusque là sans le soutien de Magali et d'Isabelle qui, malgré les kilomètres, ont su rester proches. Mais également Hervé, qui a été là dans les coups, durs et moins durs. Je regretterais les "coloc" de la rue de Villers", j'espère que les filles du 37 termineront leur année en beauté. Je remercie également Naranek, Naatho't, Delenn, Kiko, Erika et Kaede de m'avoir accompagné durant ces quelques années.

Pour finir, je tiens à remercier toute ma famille qui a toujours été là, et qui ne m'a pas tenu rigueur de mes longues absences. Merci à ma mère de m'avoir apporté le soleil de La Ciotat et de m'avoir encouragée. Je remercie tout particulièrement mon père qui a su me conseiller, me soutenir et rester un point de repère...mon phare dans les tempêtes. Un grand merci à tous les Ottavi (les Faucher aussi, même s'ils viennent du Gard), pour m'avoir accueilli dans votre famille. Merci à Marilou et Jean-Mi pour les corrections, pour les repas du dimanche et pour la chambre à droite en haut de l'escalier.

Enfin je terminerais par celui qui a subi cette thèse plus que les autres : Sébastien. Il m'a aidé et soutenu, il a bravé la biblio, les kilomètres et les grèves SNCF pour être toujours là...merci.

CHAPITRE 1

Introduction générale : Processus de genèse du litage dans les chambres magmatiques

1. CRISTALLISATION HOMOGENE DANS TOUTE LA CHAMBRE.....	6
2. MODELE DES COUCHES LIMITES (REGIME CONDUCTIF).....	7
3. SEDIMENTATION GRAVITAIRE DES CRISTAUX.....	8
4. LA CONVECTION.....	10
4.1. <i>Convection continue ou intermittente</i>	12
4.2. <i>Convection thermique et compositionnelle (double-diffusive)</i>	13
5. COURANTS DE DENSITE DANS LE MAGMA ET SEGREGATION DE FLUX ...	14
6. RECHARGE ET MELANGE DE MAGMAS.....	15
7. COMPACTION ET DEFORMATION SYN-MAGMATIQUE.....	19
8. AUTRES PROCESSUS INVOQUES.....	21
8.1. <i>Variation du taux de nucléation</i>	21
8.2. <i>Diffusion contrôlant nucléation et croissance</i>	22
8.3. <i>Fluctuation de la fugacité d'oxygène</i>	23
8.4. <i>Processus tardifs</i>	23
9. OBJECTIFS DE L'ETUDE.....	25

CHAPITRE 2 :

Etude expérimentale de la distribution des tailles de cristaux (CSD)

le plagioclases dans les basaltes

1. INTRODUCTION.....	31
2. SIGNIFICATION DES CSD DANS LES ROCHES MAGMATIQUES.....	32
2.1. <i>CSD en système fermé (batch)</i>	32
2.2. <i>CSD en système ouvert</i>	35
2.3. <i>Processus de modification des CSD</i>	37
2.4. <i>Nucléation et croissance</i>	39
2.4.1. <i>La nucléation</i>	41
2.4.2. <i>La croissance</i>	43
2.5. <i>L'agglomération de cristaux</i>	45

3. PROTOCOLES EXPERIMENTAL ET ANALYTIQUE	47
3.1. Paramètres expérimentaux	47
3.2. Protocole expérimental	49
3.3. Analyses chimique et minéralogique	51
3.4. De l'échantillon aux CSD	53
3.5. Calcul des CSD	53
3.6. Caractérisation des CSD	56
3.7. Limites des CSD	57
3.7.1. Représentativité 2D-3D	57
3.7.2. Représentativité d'une coupe	58
3.7.3. Précision sur le calcul de la pente et de l'intercept et sur le comptage des cristaux de petite taille	61
4. INFLUENCE DE L'HISTOIRE THERMIQUE SUR LES CSD	63
4.1. Evolution au cours du refroidissement	63
4.1.1. Observation des échantillons	63
4.1.2. Evolution des proportions des phases	67
4.1.3. Description des CSD	67
4.1.4. Bilan des expériences	69
4.2. Influence de l'histoire anté-liquidus	69
4.2.1. Expériences à température initiale variable	71
4.2.2. Expérience à durée de palier initial variable	71
4.2.2.1. Observation des échantillons	71
4.2.2.2. Evolution des proportions des phases	75
4.2.2.3. Description des CSD	79
4.2.2.4. Bilan des expériences	86
4.3. Influence de la vitesse de refroidissement	86
4.3.1. Observation des échantillons	92
4.3.2. Evolution des proportions des phases	92
4.3.3. Description des CSD	94
4.3.4. Bilan des expériences	101
4.4. Conclusion sur l'influence de l'histoire thermique	101
5. ETUDE DE LA MATURATION	104
5.1. Observation des échantillons	104
5.2. Compositions chimiques et minéralogiques	108

5.3. Description des CSD.....	111
6. REPRODUCTIBILITE DES EXPERIENCES	111
7. DISCUSSION	114
7.1. Interprétation de la forme log-linéaire des CSD.....	114
7.2. Interprétation des CSD pour les petites tailles.....	117
7.3. Aplatissement des CSD au cours du refroidissement	117
7.4. Nucléation homogène versus nucléation hétérogène.....	120
7.5. Comparaison avec le Lac de lave du Makaopuhi (volcan Kilauea, Hawaii)	123
8. CONCLUSION.....	124

CHAPITRE 3 :

Etude de l'évolution de la composition chimique des plagioclases dans la Lower Zone du massif du Skaergaard (Groenland)

1. INTRODUCTION.....	129
2. CONTEXTE GEOLOGIQUE	131
2.1. Situation et caractéristiques à grande échelle.....	131
2.2. La minéralogie - définition des zones et sub-zones	131
2.3. Compositions des phases	132
2.4. Le litage	133
2.5. L'évolution en composition du liquide.....	135
3. LA DEMARCHE.....	136
3.1. Plagioclases, témoins de l'histoire magmatique.....	136
3.2. Choix d'échantillons et protocole analytique	137
4. RESULTATS	138
4.1. Roches Homogènes.....	138
4.1.1. Echantillons de LZa.....	138
4.1.2. Echantillons de LZb.....	143
4.1.3. Echantillons de LZc.....	145
4.2. Roches litées.....	148
4.2.1. Echantillons de LZa.....	148
4.2.2. Echantillons de LZc.....	152
5. DISCUSSION	155

5.1. Les roches homogènes	155
5.1.1. Mobilité de liquide interstitiel et les moteurs du mouvement	157
5.1.2. Conditions pour appliquer la convection compositionnelle	161
5.2. Les roches litées.....	165
6. CONCLUSION.....	166

CHAPITRE 4 :

Etude pétrologique de la genèse du litage dans le pluton granitique de Dolbel (Niger)

1. LES OBJECTIFS, LES METHODES ET LA CIBLE	171
1.1. Les Objectifs.....	171
1.2. La démarche et les méthodes	176
1.3. La cible.....	177
2. CONTEXTE GEOLOGIQUE	180
3. DESCRIPTION DES SEQUENCES LITEES.....	183
3.1. Définition d'une séquence-type.....	183
3.2. Les microstructures tectoniques	191
4. MICROTEXTURES ET CHIMIE DES MINERAUX FERROMAGNESIENS	193
4.1. Pyroxène	193
4.2. Amphibole : variabilité compositionnelle à l'échelle du cristal.....	195
4.3. Amphibole : variabilité compositionnelle à l'échelle de la séquence.....	204
5. MICROTEXTURES ET CHIMIE DES FELDSPATHS	204
5.1. Plagioclase.....	210
5.1.1. Structures internes et compositions	210
5.1.2. Les CSD.....	213
5.2. Feldspath potassique	216
6. MICROTEXTURES ET CHIMIE DES AUTRES MINERAUX.....	219
6.1. Quartz	219
6.2. Sphène, apatite et oxydes Fe-Ti.....	219
6.3. Minéraux secondaires.....	221
7. MICROTEXTURES DES MINERAUX DU CŒUR DU PLUTON	221
8. DISCUSSION	232

8.1. <i>Origine des variations minéralogique dans les séquences</i>	232
8.1.1. Ordre de cristallisation.....	232
8.1.2. Séquences litées et diagramme Qz-Ab-Or.....	232
8.1.3. Conditions P-T-fO ₂ de cristallisation.....	235
8.2. <i>Signification des gradients chimiques des minéraux</i>	237
8.2.1. Les minéraux ferromagnésiens	239
8.2.2. Les feldspaths	240
8.3. <i>Origine du litage rythmique et reconstitution de l'évolution du pluton</i>	241
8.3.1. Cristallisation et seuils rhéologiques	241
8.3.2. Signification des structures : litage rythmique	243
8.3.3. Cristallisation, différenciation et mobilité du liquide	244
9. MISE EN PLACE ET CROISSANCE DU PLUTON	246
10. CONCLUSIONS	247
CONCLUSION	253
BIBLIOGRAPHIE	261

LISTE DES FIGURES

CHAPITRE 1

Introduction

- FIGURE 1-1** : Séquences minéralogique du Stillwater et du Bushveld. -5-
- FIGURE 2-1** : Variations stratigraphiques de la composition des plagioclases dans diverses intrusions. -9-
- FIGURE 2-2** : Variations stratigraphiques des teneurs en éléments incompatibles dans diverses intrusions -9-
- FIGURE 5-1** : Photographie de schlieren dans le granite de Ploumanac'h -16-
- FIGURE 6-1** : Différenciation d'un magma primitif, contaminé par des roches felsiques crustales, dans un système $\text{SiO}_2\text{-Mg}_2\text{SiO}_4\text{-Cr}_2\text{FeO}_4$. -18-
- FIGURE 6-2** : Différenciation d'un magma primitif, mélangé avec le même magma plus différencié, dans un système $\text{SiO}_2\text{-Mg}_2\text{SiO}_4\text{-Cr}_2\text{FeO}_4$. -18-
- FIGURE 7-1** : Photographie d'un gabbro lité de l'ophiolite d'Oman. -20-

CHAPITRE 2

Etude expérimentale de la distribution des tailles de cristaux (CSD) de plagioclases dans les basaltes

- FIGURE 2-1** : Exemples de distribution de taille de cristaux de plagioclases. -36-
- FIGURE 2-2** : CSD attribuée à une augmentation exponentielle de la vitesse de nucléation (J) avec le temps, combinée à une vitesse de croissance constante (G_0). -36-
- FIGURE 2-3** : CSD attribuée à une augmentation exponentielle de la vitesse de croissance (G) avec la taille, combinée à une vitesse de nucléation constante (J_0). -36-
- FIGURE 2-4** : CSD représentées en fonction du pourcentage de phase cristallisée. -36-
- FIGURE 2-5** : Représentation de la pente et de l'intercept d'une CSD en système ouvert. -36-
- FIGURE 2-6** : Dispersion théorique des CSD dans le cas d'une sédimentation de cristaux dans un système fermé avec J et G nulles. -40-
- FIGURE 2-7** : Trois dispersion théorique des CSD avec le temps et pour J nulle : croissance adcumulus, mûrissement textural LSW et mûrissement textural CN. -40-

FIGURE 2-8 : Dispersion théorique des CSD avec le temps lors d'une compaction.	-40-
FIGURE 2-9 : CSD mesurée suite à un processus d'agglomération.	-40-
FIGURE 2-10 : Evolution de la concentration au cours de la cristallisation.	-46-
FIGURE 2-11 : Courbes de nucléation et de croissance.	-46-
FIGURE 2-12 : Enthalpie libre d'activation de la nucléation homogène (ΔG) en fonction du rayon du germe.	-46-
FIGURE 2-13 : Différence d'enthalpie libre entre le liquide et le cristal.	-46-
FIGURE 2-14 : Mécanisme d'agglomération de deux particules.	-46-
FIGURE 3-1 : Parcours température vs temps des expériences réalisées.	-48-
FIGURE 3-2a : Diagramme de phases pour une composition ferro-basaltique SCI, basé sur des données expérimentales.	-50-
FIGURE 3-2b : Diagramme de phases pour une composition ferro-basaltique SCI, basé sur le modèle MELT.	-50-
FIGURE 3-3a : Photographie de la canne multitrempes.	-52-
FIGURE 3-3b : Photographie du four tubulaire GERO 1.	-52-
FIGURE 3-4 : Photographie en microscopie optique d'une bille et images de cette bille traitée pour le contourage des cristaux de plagioclases	-52-
FIGURE 3-5 : Exemples d'intersection d'un parallélepède	-55-
FIGURE 3-6 : Calcul de la pente d'une CSD en éliminant les effets dus aux petites et grandes tailles.	-55-
FIGURE 3-7a : Différentes étapes de la reconstitution d'une bille en trois dimensions.	-59-
FIGURE 3-7b : Images des cristaux en trois dimensions modélisés sous © gOcad.	-59-
FIGURE 3-8 : Comparaison des CSD obtenues par les données 2D et 3D.	-60-
FIGURE 3-9a : Droites de régression linéaire des CSD pour trois polissages de la même bille.	-62-
FIGURE 3-9b : Comparaison entre la CSD du polissage interne et celle correspondant à la somme des différents polissages.	-62-
FIGURE 3-9c : Comparaison entre la droite de régression linéaire du polissage interne et celle correspondant à la somme des différents polissages.	-62-
FIGURE 4-1 : Parcours température vs temps pour l'expérience XP15.	-65-
FIGURE 4-2 : Photographies BSE des quatre billes de l'expérience XP15.	-66-
FIGURE 4-3 : Proportion de phases cristallisées en fonction de la température dans l'expérience XP15.	-67-
FIGURE 4-4 : CSD pour l'expérience XP15.	-67-

FIGURE 4-5 : Droites de régression linéaire des CSD de l'expérience XP15.	-67-
FIGURE 4-6 : Proportions des plagioclases en fonction de la température dans l'expérience XP15.	-67-
FIGURE 4-7 : Parcours température vs temps pour les expériences à température initiale variable (XP11, XP12 et XP14) et pour les durées de palier initial variable (XP14, XP15 et XP13).	-70-
FIGURE 4-8 : Photographies BSE des quatre billes de l'expérience XP14.	-72-
FIGURE 4-9 : Photographies BSE des quatre billes de l'expérience XP13.	-74-
FIGURE 4-10 : Proportion de phases cristallisées en fonction de la température dans l'expérience XP14.	-76-
FIGURE 4-11 : Proportion de phases cristallisées en fonction de la température dans l'expérience XP15.	-76-
FIGURE 4-12 : Proportion de phases cristallisées en fonction de la température dans l'expérience XP13.	-76-
FIGURE 4-13 : Bilan de masse des phases en présence pour les expériences à durée de palier initial variable (XP14, XP15 et XP13).	-80-
FIGURE 4-14 : Proportions des plagioclases en fonction de la température dans les expériences à durée de palier initial variable (XP14, XP15 et XP13).	-80-
FIGURE 4-15a : CSD en fonction de la température de trempe pour XP14.	-82-
FIGURE 4-15b : CSD en fonction de la température de trempe pour XP15.	-82-
FIGURE 4-15c : CSD en fonction de la température de trempe pour XP13.	-82-
FIGURE 4-16a : Droites de régression linéaire des CSD en fonction de la température de trempe pour XP14.	-83-
FIGURE 4-16b : Droites de régression linéaire des CSD en fonction de la température de trempe pour XP15.	-83-
FIGURE 4-16c : Droites de régression linéaire des CSD en fonction de la température de trempe pour XP13.	-83-
FIGURE 4-17 : Droites de régression linéaire des CSD en fonction des durées de palier initial pour les mêmes températures de trempe.	-84-
FIGURE 4-18 : Coefficients des droites de régression linéaire des CSD en fonction de la température de trempe, pour des durées de palier initial différentes.	-85-
FIGURE 4-19 : Intercepts des droites de régression linéaire des CSD en fonction de la température de trempe, pour des durées de palier initial différentes.	-85-

- FIGURE 4-20** : Nombre de cristaux de plagioclase, en fonction de la température de trempe, pour des durées de palier initial différentes. **-85-**
- FIGURE 4-21** : Parcours température vs temps pour les expériences à vitesse de refroidissement variable (XP07-06, XP02-03 et XP01-04). **-87-**
- FIGURE 4-22** : Photographies BSE des expériences à vitesses de refroidissement variables (XP07-06, XP02-03 et XP01-04). **-92-**
- FIGURE 4-23a** : Proportion de phases cristallisées en fonction de la température dans l'expérience XP01-04. **-95-**
- FIGURE 4-23b** : Proportion de phases cristallisées en fonction de la température dans l'expérience XP02-03. **-95-**
- FIGURE 4-23c** : Proportion de phases cristallisées en fonction de la température dans l'expérience XP07-06. **-95-**
- FIGURE 4-24** : Bilan de masse des phases en présence pour les expériences à vitesses de refroidissement variables (XP07-06, XP02-03 et XP01-04). **-96-**
- FIGURE 4-25** : Proportions des plagioclases en fonction de la température dans les expériences à vitesses de refroidissement variables (XP07-06, XP02-03 et XP01-04). **-96-**
- FIGURE 4-26a** : CSD en fonction de la température de trempe pour XP01. **-98-**
- FIGURE 4-26b** : CSD en fonction de la température de trempe pour XP02-03. **-98-**
- FIGURE 4-26c** : CSD en fonction de la température de trempe pour XP07-06. **-98-**
- FIGURE 4-27a** : Droites de régression linéaire des CSD en fonction de la température de trempe pour XP01. **-99-**
- FIGURE 4-27b** : Droites de régression linéaire des CSD en fonction de la température de trempe pour XP02-03. **-99-**
- FIGURE 4-27c** : Droites de régression linéaire des CSD en fonction de la température de trempe pour XP07-06. **-99-**
- FIGURE 4-28** : Coefficients des droites de régression linéaire des CSD en fonction de la température de trempe, pour des vitesses de refroidissement différentes. **-101-**
- FIGURE 4-29** : Intercepts des droites de régression linéaire des CSD en fonction de la température de trempe, pour des vitesses de refroidissement différentes. **-101-**
- FIGURE 4-30** : Droites de régression linéaire des CSD en fonction des vitesses de refroidissement pour les mêmes températures de trempe. **-102-**
- FIGURE 5-1** : Parcours température vs temps pour les expériences à durée de palier final variable (XP17 et XP19). **-104-**

FIGURE 5-2 : Photographies BSE de l'expérience XP17.	-105-
FIGURE 5-3 : Photographies BSE de l'expérience XP19.	-106-
FIGURE 5-4a : Proportion de phases cristallisées en fonction de la température dans l'expérience XP19.	-108-
FIGURE 5-4b : Proportion de phases cristallisées en fonction de la température dans l'expérience XP17.	-108-
FIGURE 5-5 : Droites de régression linéaire des CSD en fonction de la température de trempe pour XP17 et XP19.	-111-
FIGURE 8-1 : Vitesses de nucléation, dans les premiers stades de cristallisation pour les expériences à vitesse de refroidissement variable et celles à durée de palier initial variable.	-116-
FIGURE 8-2 : Evolution des CDS observée au cours du temps.	-118-
FIGURE 8-3 : Evolution du facteur de forme (PA/GA) au cours du refroidissement dans l'expérience XP15.	-121-
FIGURE 8-4 : Evolution de la vitesse de croissance au cours du refroidissement dans les expériences à durée de palier initiale variable et dans celles à vitesse de refroidissement variable.	-122-

CHAPITRE 3

Etude de l'évolution de la composition chimique des plagioclases dans la Lower Zone du massif du Skaergaard (Groenland)

FIGURE 2-1 : Carte et stratigraphie des différentes unités du Skaergaard.	-130-
FIGURE 2-2 : Photographies des différents litages du Skaergaard.	-134-
FIGURE 4-1 : Photographies en microscopie optique (LPNA et LPA) des roches homogènes de la Lower Zone (LZ) du Skaergaard.	-139-
FIGURE 4-2 : Photographies en microscopie optique (LPA) et teneurs en anorthite, orthose et FeO des plagioclases (SK8-p3 et SK7-p2) des roches homogènes de LZa.	-140-
FIGURE 4-3 : Photographies en microscopie optique (LPA) et teneurs en anorthite, orthose et FeO des plagioclases (SK7-p3 et SK8-p1) des roches homogènes de LZa.	-141-
FIGURE 4-4 : Photographies en microscopie optique (LPA) et teneurs en anorthite, orthose et FeO des plagioclases (SK7-p1 et SK8-p2) des roches homogènes de LZa.	-142-
FIGURE 4-5 : Photographies en microscopie optique (LPA) et teneurs en anorthite, orthose et FeO du plagioclase (SK16-p2) des roches homogènes de LZb.	-144-

- FIGURE 4-6** : Photographies en microscopie optique (LPA) et teneurs en anorthite, orthose et FeO des plagioclases (BM30-p1 et SK16-p1) des roches homogènes de LZb. -146-
- FIGURE 4-7** : Photographies en microscopie optique (LPA) et teneurs en anorthite, orthose et FeO du plagioclase (SK15-p1) des roches homogènes de LZc. -147-
- FIGURE 4-8** : Photographies en microscopie optique (LPNA et LPA) des roches litées de la Lower Zone (LZ) du Skaergaard. -149-
- FIGURE 4-9** : Photographies en microscopie optique (LPA) et teneurs en anorthite, orthose et FeO du plagioclase (BM15a-p1) des roches litées de LZa. -150-
- FIGURE 4-10** : Photographies en microscopie optique (LPA) et teneurs en anorthite, orthose et FeO des plagioclases (BM15a-p1 et BM15b-p1) des roches litées de LZa. -151-
- FIGURE 4-11** : Photographies en microscopie optique (LPA) et teneurs en anorthite, orthose et FeO des plagioclases (BM67b et BM67c) des roches litées de LZc. -153-
- FIGURE 4-12** : Photographies en microscopie optique (LPA) et teneurs en anorthite, orthose et FeO des plagioclases (BM67a et BM67d) des roches litées de LZc. -154-
- FIGURE 5-1** : Teneurs en anorthite des cœurs et des bordures des plagioclases dans les roches homogènes et litées, en fonction de leur position stratigraphique dans LZ. -156-
- FIGURE 5-2** : Schéma d'une cellule de convection du liquide dans une zone de mush. -159-
- FIGURE 5-3** : Evolution de la densité du liquide en fonction de la stratigraphie. -163-

CHAPITRE 4

Etude pétrologique de la genèse du litage dans le pluton granitique de Dolbel (Niger)

- FIGURE 1-1** : Description du développement d'une intrusion stratiforme basique dans un pluton granitique. -172-
- FIGURE 1-2** : Photographie d'un diapir de magma et schéma de dykes en échelon. -174-
- FIGURE 1-3** : Structure thermique d'une chambre magmatique. -174-
- FIGURE 1-4** : Carte générale du paléoprotérozoïque du Liptako, SW Niger. -178-
- FIGURE 1-5** : Carte structurale du batholite de Dolbel. -179-
- FIGURE 2-1a** : Granites de Dolbel reportés dans le diagramme de classification $\text{FeO}_{\text{tot}}/(\text{FeO}_{\text{tot}} + \text{MgO})$ en fonction de SiO_2 . -184-
- FIGURE 2-1b** : Granites de Dolbel reportés dans le diagramme de classification $(\text{Na}_2\text{O} + \text{K}_2\text{O} - \text{CaO})$ en fonction de SiO_2 . -184-
- FIGURE 2-1c** : Spectres des REE des granites de Dolbel. -184-

FIGURE 3-1 : Photographie de la partie litée du granite γ_2 de Dolbel.	-185-
FIGURE 3-2 : Photographie de l'échantillon lité étudié du granite γ_2 de Dolbel.	-186-
FIGURE 3-3 : Photographie en microscopie optique (LPNA) d'une partie de l'échantillon lité étudié du granite γ_2 de Dolbel.	-187-
FIGURE 3-4a : Image BSE d'un feldspath potassique cumulus.	-189-
FIGURE 3-4b : Photographie de l'échantillon étudié montrant un feldspath potassique « exotique ».	-189-
FIGURE 3-5 : Structure de la partie périphérique du granite γ_2 .	-192-
FIGURE 4-1a : Image BSE d'un clinopyroxène altéré.	-194-
FIGURE 4-1b : Photographie en microscopie optique (LPNA) d'un clinopyroxène.	-194-
FIGURE 4-1c : Composition des pyroxènes.	-194-
FIGURE 4-2 : Composition des amphiboles par séquence.	-197-
FIGURE 4-3 : Images BSE de hornblende.	-198-
FIGURE 4-4a : Images BSE d'une frange de hornblende.	-199-
FIGURE 4-4b et c : Variation des éléments majeurs dans la frange de hornblende.	-199-
FIGURE 4-5 : Images BSE associées aux images RX (Al, Mg, Si et Fe) de hornblende.	-201-
FIGURE 4-6a : Variation des teneurs en Mg en fonction de Si dans des hornblendes.	-202-
FIGURE 4-6b : Variation des teneurs en Ca et Na en fonction de la distance du point d'analyse dans les cristaux de hornblendes.	-202-
FIGURE 4-6c : Variation des teneurs en Ca, Na, Mg et Fe_{tot} en fonction de Si dans des hornblendes.	-202-
FIGURE 4-7a : Teneurs en éléments en traces (Nd, La, Sm et Pr) dans des hornblendes.	-203-
FIGURE 4-7b : Teneurs en éléments en traces (Gd, Dy et Yb) dans des hornblendes.	-203-
FIGURE 4-7c : Teneurs en éléments en traces (V, Sr, Ba, Zr et Nb) dans des hornblendes.	-203-
FIGURE 4-7d : Image BSE de la hornblende analysée.	-203-
FIGURE 4-8a : Variation des teneurs en K en fonction de Si dans les hornblendes des différentes séquences.	-205-
FIGURE 4-8b : Variation des teneurs en Al_{tot} en fonction de Si dans les hornblendes des différentes séquences.	-206-
FIGURE 4-8c : Variation des teneurs en Fe^{3+} en fonction de Si dans les hornblendes des différentes séquences.	-207-

FIGURE 4-8d : Variation des teneurs en Mg en fonction de Si dans les hornblendes des différentes séquences.	-208-
FIGURE 4-9 : Variation de la teneur en Fe ²⁺ dans les hornblendes en fonction de la position dans les séquences.	-209-
FIGURE 5-1 : Images BSE de plagioclases.	-211-
FIGURE 5-2a : Composition des plagioclases.	-211-
FIGURE 5-2a : Teneur en anorthite dans les plagioclases en fonction de la position de l'analyse dans le cristal.	-211-
FIGURE 5-3Aa : Image BSE du plagioclase analysé.	-212-
FIGURE 5-3Ab : Teneur en Sr dans le plagioclase analysé.	-212-
FIGURE 5-3Ac : Teneur en Ba dans le plagioclase analysé.	-212-
FIGURE 5-3Ad : Teneur en anorthite dans le plagioclase analysé.	-212-
FIGURE 5-3Ba : Teneur en Sr dans le plagioclase analysé.	-214-
FIGURE 5-3Bb : Teneur en Ba dans le plagioclase analysé.	-214-
FIGURE 5-3Bc : Teneur en anorthite dans le plagioclase analysé.	-214-
FIGURE 5-4 : CSD des plagioclases en fonction de leur appartenance aux séquences.	-215-
FIGURE 5-4 : Droites de régression linéaire des CSD des plagioclases en fonction de leur appartenance aux séquences.	-215-
FIGURE 5-6Aa : Image BSE du feldspath potassique analysé.	-217-
FIGURE 5-6Ab : Teneur en Sr dans le feldspath potassique analysé.	-217-
FIGURE 5-6Ac : Teneur en Ba dans le feldspath potassique analysé.	-217-
FIGURE 5-6Ad : Teneur en anorthite dans le feldspath potassique analysé.	-217-
FIGURE 5-6Ba : Teneur en Sr dans le feldspath potassique analysé.	-218-
FIGURE 5-6Bb : Teneur en Ba dans le feldspath potassique analysé.	-218-
FIGURE 5-7a : Image BSE d'un plagioclase inclus dans un feldspath potassique.	-218-
FIGURE 5-7b : Composition des feldspaths potassiques.	-218-
FIGURE 6-1a : Image BSE d'une inclusion d'ilménite dans un sphène.	-220-
FIGURE 6-1b : Image BSE d'un sphène zoné.	-220-
FIGURE 6-1c : Substitution Ti / Al ³⁺ + Fe ³⁺ dans les sphènes.	-220-
FIGURE 6-1d : Image BSE d'un sphène zoné contenant du quartz.	-220-
FIGURE 6-2a : Image BSE du sphène analysé.	-222-
FIGURE 6-2b : Teneur en éléments en traces dans le sphène analysé.	-222-
FIGURE 6-2c : Teneur en éléments en traces dans le sphène analysé.	-222-
FIGURE 6-3 : Image d'apatite en cathodoluminescence.	-223-

FIGURE 6-4a : Image BSE associée au image RX (en Fe et Ti) d'une magnétite.	-223-
FIGURE 6-4b : Image BSE d'une magnétite.	-223-
FIGURE 6-5a : Image BSE d'une symplectite de quartz et d'épidote.	-224-
FIGURE 6-5b : Image BSE de calcite.	-224-
FIGURE 7-1a : Photographie du cœur du granite de Dolbel.	-226-
FIGURE 7-1b : Photographie d'enclaves mafiques dans le granite de Dolbel.	-226-
FIGURE 7-1c : Photographie d'accumulation de feldspaths potassiques du cœur du granite de Dolbel.	-226-
FIGURE 7-1d : Photographie d'accumulation de feldspaths potassiques du cœur du granite de Dolbel (zoom de 7-1c).	-226-
FIGURE 7-2a : Variation des teneurs en Ca, Mg et Fe ²⁺ en fonction de Si dans les hornblendes du cœur du granite de Dolbel.	-227-
FIGURE 7-2b : Variation des teneurs en Mg en fonction de Si dans les hornblendes du cœur du granite de Dolbel par rapport à la couleur du zonage.	-227-
FIGURE 7-2c : Composition des amphiboles du cœur du granite de Dolbel.	-227-
FIGURE 7-2d : Variation des teneurs en Fe ²⁺ en fonction de Si dans les hornblendes du cœur du granite de Dolbel.	-227-
FIGURE 7-3 : Variation des teneurs en Mg en fonction de Si dans les hornblendes du cœur du granite de Dolbel par rapport à la couleur du zonage.	-227-
FIGURE 7-3a : Image BSE du plagioclase analysé au cœur du granite de Dolbel.	-228-
FIGURE 7-3b : Teneur en Sr dans le plagioclase analysé au cœur du granite de Dolbel.	-228-
FIGURE 7-3c : Teneur en Ba dans le plagioclase analysé au cœur du granite de Dolbel.	-228-
FIGURE 7-4a : Image BSE du plagioclase analysé au cœur du granite de Dolbel.	-229-
FIGURE 7-4b : Teneur en Sr dans le plagioclase analysé au cœur du granite de Dolbel.	-229-
FIGURE 7-4c : Teneur en Ba dans le plagioclase analysé au cœur du granite de Dolbel.	-229-
FIGURE 7-4Ba : Image BSE du feldspath potassique analysé au cœur du granite de Dolbel.	-231-
FIGURE 7-4Bb : Teneur en Sr dans le feldspath potassique analysé au cœur du granite de Dolbel.	-231-
FIGURE 7-ABc : Teneur en Ba dans le feldspath potassique analysé au cœur du granite de Dolbel.	-231-
FIGURE 8-1a : Composition des 3 séquences reportée dans le diagramme ternaire Qz-Ab-Or à 5 kbar.	-234-

- FIGURE 8-1b** : Composition du liquide initial calculé reporté dans le diagramme ternaire Qz-Ab-Or (multi-pression). -234-
- FIGURE 8-2a** : Liquide initial calculé à partir des épaisseurs des 3 séquences et reporté dans le diagramme ternaire Qz-Ab-Or (5 kbar). -236-
- FIGURE 8-2b** : Trajet du liquide, au cours du refroidissement, reporté dans le diagramme ternaire Qz-Ab-Or (5 kbar). -236-
- FIGURE 8-3** : Courbes isobares des phases minérales dans les dacites du Pinatubo à 4 et 9,6 kbar. -238-
- FIGURE 8-4** : Diagramme log de fO_2 en fonction de la température. -238-

Page de couverture : Photographie du Skaergaard de Kurt Hollocher

LISTE DES TABLEAUX

CHAPITRE 2

Etude expérimentale de la distribution des tailles de cristaux (CSD) de plagioclases dans les basaltes

TABLEAU 3-1 : Composition de la poudre synthétique.	-50-
TABLEAU 3-2 : Récapitulatif des différentes caractéristiques des CSD en fonction de la profondeur du polissage dans la bille.	-60-
TABLEAU 4-1 : Récapitulatif des différentes caractéristiques des CSD pour les expériences à durée de palier initial variable (XP14, XP15 et XP13).	-64-
TABLEAU 4-2 : Récapitulatif des différentes caractéristiques des CSD pour les expériences à température initiale variable (XP14, XP12 et XP11).	-70-
TABLEAU 4-3 : Proportions des phases cristallisées à partir des bilans de masses des expériences à durée de palier initial variable (XP14, XP15 et XP13).	-77-
TABLEAU 4-4a : Récapitulatif des différentes caractéristiques des CSD pour l'expérience à vitesse de refroidissement de 0,2°C/heure (XP01).	-88-
TABLEAU 4-4b : Récapitulatif des différentes caractéristiques des CSD pour l'expérience à vitesse de refroidissement de 1°C/heure (XP03-02).	-89-
TABLEAU 4-4c : Récapitulatif des différentes caractéristiques des CSD pour l'expérience à vitesse de refroidissement de 3°C/heure (XP07-06).	-90-
TABLEAU 4-5 : Proportions des phases cristallisées à partir des bilans de masses des expériences vitesse de refroidissement variable (XP07-06, XP02-03 et XP01-04).	-94-
TABLEAU 5-1 : Récapitulatif des différentes caractéristiques des CSD pour l'expérience à durée de palier final variable (XP17 et XP19).	-104-
TABLEAU 5-2 : Proportions des phases cristallisées à partir des bilans de masses des expériences à durée de palier final variable (XP17 et XP19).	-109-

CHAPITRE 3

Etude de l'évolution de la composition chimique des plagioclases dans la Lower Zone du massif du Skaergaard (Groenland)

TABLEAU 5-1 : Récapitulatif des valeurs de densité, calculées pour différentes compositions de liquide proposées dans la littérature, en fonction de la hauteur stratigraphique. **-162-**

CHAPITRE 4

Etude pétrologique de la genèse du litage dans le pluton granitique de Dolbel (Niger)

TABLEAU 2-1 : Composition des granites de Dolbel. **-182-**

TABLEAU 3-1 : Caractéristiques des séquences de l'échantillon lité. **-190-**

TABLEAU 4-1 : Exemples des compositions chimiques des minéraux contenus dans l'échantillon lité. **-196-**

TABLEAU 4-2 : Comparaison des éléments entre la partie interne de l'amphibole et les franges. **-209-**

TABLEAU 8-1 : Caractéristiques des deux types d'échantillon (lité et homogène) ainsi que celles du liquide initial. **-236-**

CHAPITRE 1

Introduction générale :

**Processus de genèse du litage
dans les chambres magmatiques**

Les intrusions litées font partie des structures géologiques les plus spectaculaires et ont été l'objet de très nombreuses études (Skaergaard ou Klokken au Groenland, Bushveld en Afrique du Sud, Rhum en Grande-Bretagne, Stillwater aux Etats-Unis, etc...). Elles constituent les reliques d'anciennes chambres magmatiques et permettent de remonter aux mécanismes de la différenciation magmatique. Une reconstitution géologique montre que ces réservoirs sont de très grandes dimensions, jusqu'à une dizaine de kilomètres d'épaisseur sur plusieurs centaines de kilomètres de diamètre pour les plus grandes d'entre elles.

Au fil du temps, l'étude de ces objets s'est d'abord faite via les méthodes pétrographiques, puis elles ont ensuite été affinées à l'aide de l'outil géochimique. La plupart des concepts généraux de la pétrologie trouvent leur source dans les idées de Bowen (1928), notamment quant au rôle de la cristallisation fractionnée dans la genèse des roches ignées. Le processus physique, longtemps considéré comme le mécanisme principal permettant la cristallisation fractionnée et de la séparation des cristaux, s'effectue en deux temps. Il s'agit d'abord d'une nucléation et croissance de cristaux qui se développent à l'intérieur du magma, puis d'une mise en mouvement de ces cristaux sous l'action de la gravité formant des cumulats.

Par la suite, les géologues ont pris conscience de la nécessité d'intégrer des notions de dynamique des magmas (mécanique des fluides) pour tenter d'interpréter les structures observées dans les intrusions litées et, ainsi, comprendre le fonctionnement de ces chambres. Une grande variété de phénomènes physico-chimiques est invoquée (cristallisation fractionnée, mélange, figure d'immiscibilité, etc...) et l'on en est venu à penser que les processus de refroidissement, de convection et de cristallisation dans les-dites chambres pouvaient être beaucoup plus complexes qu'on le supposait jusqu'alors. Par exemple, la durée de mise en place de ces intrusions est généralement considérée comme faible en comparaison du temps pris par leur refroidissement. Cependant certaines études sur les plutons granitiques

ont montré que le temps de mise en place pouvait être très variable. Le refroidissement d'un pluton de taille moyenne est d'environ 1 Ma alors que la construction de pluton peut aller jusqu'à 10 Ma selon certains auteurs (Glazner et al, 2004) à en moins de 1 Ma (Bartley et al, 2002). Il semblerait que les mécanismes de mise en place ainsi que leur durée soient plus variables que ce qui est généralement admis.

L'épaisseur de la chambre atteint parfois des proportions très importantes dans les systèmes basaltiques. Les intrusions magmatiques fossiles peuvent fournir des clefs pour mieux comprendre les processus fondamentaux impliqués dans la différenciation. Un aspect remarquable de ces intrusions est la reproductibilité de certaines caractéristiques sur toute l'épaisseur de la chambre et d'une chambre à l'autre (Wager et Brown, 1968 ; Jackson, 1970). Par exemple, la répartition des assemblages minéralogiques en fonction de la stratigraphie dans les complexes du Bushveld (9 km d'épaisseur) et du Stillwater (7 km d'épaisseur) sont assez semblables tant en composition qu'en épaisseur (**Figure 1-1**, Jaupart et Tait, 1995). Ceci suggère qu'un mécanisme physique reproductible, capable d'effectuer les transferts de masse et de chaleur à l'échelle de l'intrusion, est responsable de la différenciation magmatique. De plus, les chambres magmatiques sont des systèmes complexes par leur géométrie (Nielsen, 2004), leurs variations chimiques (Hildreth, 1981 ; Blake et Ivey, 1986) et surtout leur nature de système ouvert. En effet, selon les moments de sa vie, une chambre magmatique peut se comporter, d'un point de vue chimique, comme un système ouvert ou fermé : ouvert lorsque du magma frais entre dans la chambre ou lorsqu'elle se vidange pour engendrer une éruption, fermé s'il n'y a pas d'échange. Cependant, il n'est pas toujours aisé d'identifier quelle situation a prévalu dans la chambre à un moment donné. Dans le cas d'un système ouvert, les intrusions peuvent connaître de multiples réinjections de magma et la différenciation qui se produit en leur sein accroît encore la diversité des liquides que l'on peut y rencontrer. La variation de composition des roches à l'échelle de la chambre est souvent interprétée comme due à une cristallisation fractionnée des magmas. Les roches sont de plus en plus différenciées au fur et à mesure que l'on s'élève dans l'intrusion. Cependant, certaines intrusions ne présentent pas la lignée de différenciation dans son ensemble.

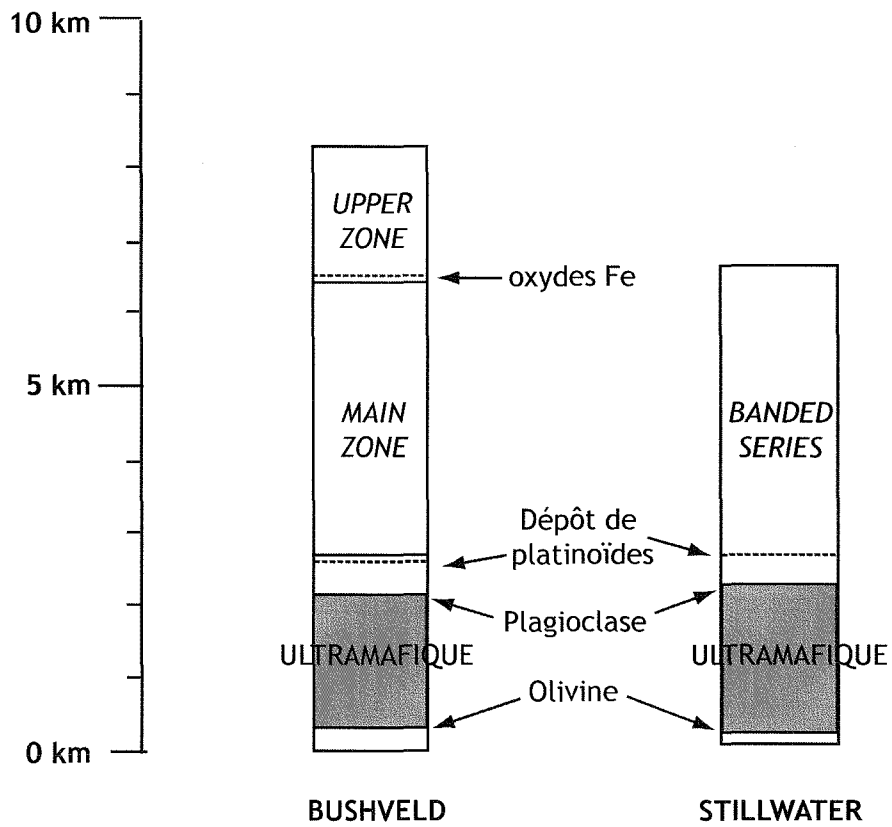

Figure 1-1. Comparaison de la séquence minéralogique à l'échelle de l'intrusion du Stillwater et du Bushveld (modifié d'après Jaupart et Tait, 1995).

Les structures litées (Wager et Deer, 1939 ; Brown, 1956 ; Hess, 1960 ; Jackson, 1961 ; Wager et Brown, 1968) sont les témoins des différents processus ayant eu lieu pendant leur refroidissement (plusieurs dizaines de milliers d'années pour une intrusion kilométrique). Ces structures correspondent à des variations minéralogiques et texturales. Elles peuvent être obliques ou parallèles au plancher ou aux murs de la chambre et ont des épaisseurs allant de quelques millimètres à plusieurs dizaines de mètre. L'extension latérale est également variable et peut s'étendre à toute la chambre (Wager et Brown, 1968). Le litage est observé dans la plupart des complexes stratiformes mafiques et dans certaines chambres granitiques et syénitiques (Barrière, 1981 ; Parsons et Becker, 1987). De nombreuses études ont été réalisées sur les processus régissant les structures d'une chambre magmatique basaltique et elles invoquent différents mécanismes de formation du litage dans ces intrusions. Par contre, très peu d'études ont été réalisées dans le cas des complexes granitiques et syénitiques (par ex. : Barrière, 1981 ; Parsons et Becker, 1987). Le fait que ce litage se retrouve d'une intrusion à une autre amène à penser qu'un modèle physique, indépendant de la composition, donne naissance à ces structures. Il n'y a pas une explication unique à leur origine et de nombreuses théories ont été proposées. La plupart font intervenir des mécanismes dynamiques de transport de cristaux et de liquides résiduels tels que la convection, la ségrégation, les injections multiples, la sédimentation gravitaire, le mûrissement textural, l'assimilation, la compaction...

Dans ce chapitre nous détaillerons les principaux processus qui ont été étudiés dans les intrusions basiques et acides. Nous verrons que les interactions entre ces différents processus mécaniques (ex: Thomas et al, 1993 ; Koyaguchi et al, 1993 ; Brandeis et Jaupart, 1986), chimiques (ex.: Tait et Jaupart, 1990) et thermiques (ex.: Huppert et Sparks, 1984 ; Tait et Jaupart, 1990) sont nombreuses et variées.

1. Cristallisation homogène dans toute la chambre

Le premier modèle de différenciation magmatique, qui est plus un rappel historique qu'un mécanisme encore envisagé aujourd'hui, considère une chambre magmatique uniforme dans l'espace, sans considération des gradients de température (Bowen, 1921, 1928 ; Hess, 1960 ; Jackson, 1961 ; Wager 1963 ; Wager et Brown, 1968). La cristallisation fractionnée est alors

basée sur la chimie sans aucune précision sur la géométrie de la solidification et ne tenant pas compte des gradients de température qui sont maintenant bien connus à l'intérieur d'une chambre. La question est alors de trouver un mécanisme capable de séparer les cristaux du liquide résiduel.

2. Modèle des couches limites (régime conductif)

Ce modèle se base sur des couches limites thermiques qui permettent les échanges de chaleur entre la chambre magmatique et l'encaissant. Ces couches limites, étant les lieux les plus froids de la chambre, sont supposées être le siège de la cristallisation principale. Ainsi un gradient de température se met en place sur toute la chambre, une couche de cristaux se forme sur le pourtour de l'intrusion (plancher, toit, murs), la cristallisation se propageant de la périphérie vers le cœur de l'intrusion. La chambre se divise alors en trois zones du cœur vers la périphérie : *(i)* le liquide initial plus ou moins évolué correspondant au réservoir à une température supérieure à celle du liquidus et séparé de la couche suivante par une mince couche limite diffusive ; *(ii)* une couche limite partiellement cristallisée ("mush") s'étendant entre liquidus et solidus et correspondant à une suspension de cristaux dans un liquide résiduel dont la composition varie avec T ; et *(iii)* une zone totalement solide à la périphérie, séparée de la zone précédente par le front de cristallisation (Barbey et Libourel, 2003). La densité du liquide est dépendante de la température et de sa composition (donc dépendante de la cristallisation fractionnée). Par cette double dépendance, compositionnelle et thermique, il existe un gradient de densité dans les liquides. A noter que pour certains liquides basaltiques pour lesquels la teneur eau est faible (<0,5%) la différenciation peut produire dans une première étape un enrichissement en fer qui conduit à des liquides plus denses (ferrobasaltes). Cependant, d'une façon générale l'effet compositionnel, qui est dominant, conduit à des liquides moins denses.

Dans les intrusions basaltiques, le profil des teneurs en anorthite des plagioclases (**Figure 2-1**) est le témoin de l'évolution chimique du magma à partir duquel il a cristallisé. On considère que plus le pourcentage d'anorthite est faible, plus le magma est chimiquement évolué. Dans le cas du Skaergaard, où l'intrusion est considérée comme complète, on observe la

différenciation des plagioclases à partir du plancher et du toit, la séquence basale étant 6 à 7 fois plus épaisse que celle du toit (Jaupart et Tait, 1995). Les éléments incompatibles confirment cette tendance (**Figure 2-2**). Leur concentration reste constante dans la majeure partie de l'intrusion puis, en haut, les roches enregistrent l'enrichissement du liquide en éléments incompatibles, démontrant une différenciation très efficace (Cawthorn, 1983 ; Shirley, 1987 ; McBirney, 1989a).

La cristallisation fractionnée à partir de couches limites est un mécanisme qui permet d'expliquer la formation des orthocumulats par une différenciation du liquide. En revanche, elle ne permet pas d'expliquer la formation d'adcumulats qui cristallisent à partir d'un liquide de composition stable. De plus, ce mécanisme ne permet pas de former des figures sédimentaires visibles dans les lits des intrusions magmatiques.

3. Sédimentation gravitaire des cristaux

La sédimentation dans les roches ignées a constitué, dans les années 80, un mécanisme de séparation liquide/cristaux privilégié. Ce modèle de sédimentation est essentiellement fondé sur l'observation des figures de sédimentation dans les complexes stratiformes. De nombreux exemples de litage sont attribués à la sédimentation de cristaux (Brown et Farmer, 1971 ; Roobol, 1972 ; Irvine, 1974). Le fondement de ce processus réside dans le fait qu'une particule solide sphérique dont la densité est supérieure à celle du liquide peut se sédimenter, sous l'influence de la gravité, selon la loi de Stokes:

$$V=2r^2g (\rho_1-\rho_2)/9\eta$$

où V est la vitesse de la sphère de rayon r et de densité ρ_1 , qui se sédimente dans un liquide newtonien de densité ρ_2 et de viscosité η , sous l'influence de la gravité g . Les magmas sont considérés comme ayant un comportement newtonien, pour une proportion de cristaux inférieures à 10%. En conséquence, pour que la sédimentation puisse avoir lieu il faut que la force qui entraîne le cristal vers le bas soit supérieure à la contrainte produite par le magma (σ_y), telle que (McBirney et Noyes, 1979) :

$$[r \cdot g (\rho_1 - \rho_2) / 3] - \sigma_y > 0$$

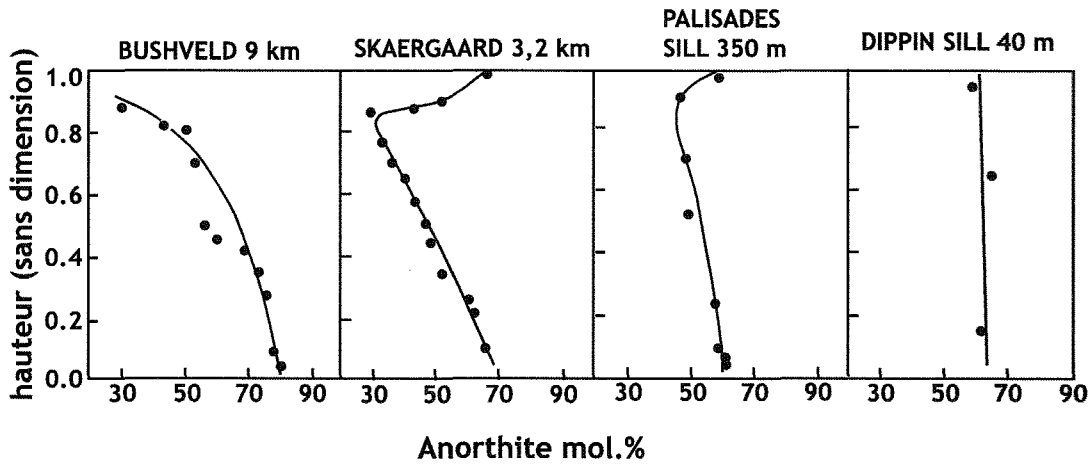

Figure 2-1. Variations stratigraphiques de la composition des plagioclases dans diverses intrusions. Les séquences du toit dans les intrusions du Skaergaard et du sill Palisades sont préservées et montrent une évolution similaire mais moins épaisse que celle du plancher (modifié d'après Jaupart et Tait, 1995).

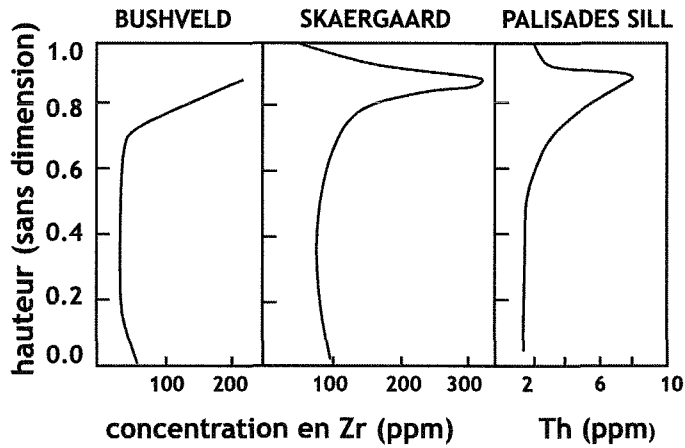

Figure 2-2. Variations stratigraphiques des teneurs en éléments incompatibles dans 3 des intrusions de la figure 2-1 (modifié d'après Jaupart et Tait, 1995).

Des données expérimentales ainsi que des études sur des coulées de lave (Murase et McBirney, 1973 ; McBirney et Murase, 1984) indiquent que la contrainte produite par le magma augmente avec la viscosité, donc avec le temps et la teneur en SiO₂, alors qu'elle décroît avec l'augmentation de la teneur en H₂O.

Si la variation de taille de grain, dans un lit, est produite par la sédimentation de cristaux, les grains les plus gros doivent se trouver en bas de la séquence et les plus petits en haut. Cela est loin d'être la généralité et on observe couramment une distribution inverse (cf. chapitre 4). Par ailleurs, ce modèle de sédimentation gravitaire ne rend pas compte, seul, de l'existence d'adcumulats très enrichis en éléments compatibles par rapport au liquide avec lequel il est sensé coexister. Enfin, il ne rend compte ni de l'existence de roches litées au toit des chambres ni des stratifications entrecroisées, chenaux et figures d'avalanches, etc...

La distribution de phénocristaux dans beaucoup de sill épais et d'accumulation de lave (cf. Shonkin Sag, Tasmanian Dolerite et Makoapuhi Lava Lake) montre un classement granulométrique résultant de la sédimentation de cristaux en suspension au moment de la mise en place du magma (Marsh, 1989). Les cristaux les plus gros et les plus denses de la partie supérieure de ces corps vont se sédimenter si leur vitesse de sédimentation est plus forte que celle des courants dans le magma et ils vont s'accumuler dans les parties inférieures. Ce processus produit de larges zones pauvres en phénocristaux et des zones inférieures riches en phénocristaux. Le litage formé par ce mécanisme a lieu dans des unités de grande épaisseur avec une limite supérieure graduelle et une limite inférieure bien nette et peut avoir une distribution bimodale de la taille des grains. Ce processus peut être assimilé à une sédimentation en milieu agité et ne peut expliquer la grande homogénéité stratigraphique de l'apparition des phases minéralogiques des intrusions litées (sauf s'il s'agit d'une sédimentation en masse).

4. La Convection

Un apport significatif à une meilleure compréhension de la différenciation magmatique a été l'introduction de la notion de convection qui a donné une dimension physique et dynamique aux modèles de différenciation dans les chambres.

On peut considérer deux formes de convection possibles : à partir d'une source globale ou à partir d'une source ponctuelle.

(i) La formation d'une convection à partir d'une source globale peut se produire par une différence de température dans toute la chambre. La convection est conduite par des petites différences thermiques ou compositionnelles. Les différences thermiques peuvent être engendrées par le refroidissement en bordure de la chambre. Les différences compositionnelles peuvent être produites par la cristallisation des murs, du plancher et du toit ou bien par l'effondrement, le mélange ou la dissolution du toit (Campbell, 1996).

(ii) La formation d'une convection à partir d'une source ponctuelle peut se mettre en place quand une nouvelle injection de magma entre dans la chambre par des dykes. La convection peut être due à des différences thermiques quand le pulse n'arrive pas à la même température que celle de la chambre, ou bien compositionnelle quand la composition est différente de celle de la chambre. En général, une nouvelle injection de magma entraîne une convection thermique et compositionnelle (Campbell, 1996).

La possibilité d'instauration d'une convection thermique et compositionnelle dans une couche de liquide est définie par le nombre de Rayleigh (Ra). La convection s'instaure pour une valeur critique de $Ra > 10^3$. Ce nombre sans dimension correspond au rapport entre les forces qui sont à l'origine du mouvement et celles qui tendent à stabiliser le milieu. Le nombre de Rayleigh pour la convection thermique d'une couche de liquide d'épaisseur h et dont la base et le sommet présentent une différence de température ΔT , s'écrit:

$$Ra = \frac{g\alpha_p\Delta Th^3}{\kappa\nu}$$

où α_p est le coefficient d'expansion thermique, κ la diffusivité thermique et ν la viscosité cinématique égale au rapport de la viscosité sur la densité du liquide (η/ρ). Bien qu'il soit difficile de connaître avec précision la valeur des paramètres (viscosité et densité sont variables sur l'ensemble de la couche), le paramètre important est ici la taille des chambres magmatiques h . Les nombres de Rayleigh pour la convection compositionnelle de la fine couche limite diffusive et de la couche partiellement cristallisée ("mush") sont respectivement:

$$Ra = \frac{g\Delta\rho h^3}{D\eta}$$

et

$$Ra = \frac{g\Delta\rho\Pi_0 h}{\kappa\eta}$$

où $\Delta\rho$ est la différence de densité entre le liquide à la base et au sommet de la couche considérée, η la viscosité du liquide, D et κ les diffusivités chimique et thermique, Π_0 la perméabilité de la couche partiellement cristallisée et h l'épaisseur de la couche limite (Jaupart et Tait, 1995). Lorsque la valeur critique de Ra est atteinte, la convection compositionnelle s'instaure dans le réservoir magmatique (Martin et al, 1987).

La formation d'un litage rythmique due aux courants de convection a été décrite par Wager et Deer (1939) et de nombreuses études ont montré leur importance. La convection a fait l'objet de nombreuses études considérant que, dans les chambres peu profondes, la chaleur est perdue principalement au niveau du toit alors qu'elle se concentre au niveau du plancher (e.g. Huppert et Turner, 1981 ; Brandeis et Jaupart, 1986 ; Martin et al., 1987 ; Gibb et Henderson, 1992). Le modèle numérique de couches limites inférieures (Brandeis, 1986) dans la chambre magmatique prédit l'importance de la convection thermique ainsi que de la convection compositionnelle (liée aux différences de densité créées par des compositions et des températures différentes). Ce modèle permet des transports de liquides ou de magmas.

4.1. Convection continue ou intermittente

Le gradient de température à l'intérieur de la chambre génère des flux de faible densité pouvant entraîner une convection chaotique dans le magma (Martin et al, 1987). Lorsque les cristaux sont en suspension dans le liquide, la convection peut maintenir ces particules tant que la vitesse de sédimentation est inférieure à celle des fluides turbulents (Marsh et Maxey, 1985 ; Marsh, 1988a ; Sparks et al, 1993). Au-delà d'une concentration critique de cristaux, ces derniers tombent sur le plancher laissant la couche de liquide surincombant sans cristaux. Dans le cas de systèmes plus complexes, contenant des minéraux avec différentes vitesses de sédimentation et différentes concentrations, on peut former un litage complexe résultant d'une convection stable avec un refroidissement constant. Le litage de certains gabbros du Skaergaard est attribué à une cristallisation issue de courants de convection continus (Wager et Brown, 1968 ; Irvine, 1987).

La formation d'unités cycliques dans le Stillwater est attribuée à une convection thermique intermittente où chaque cycle commence par un bref épisode de convection suivi par une période de stagnation (Engell, 1973). Il en va de même pour le litage de la *Middle Zone* du Skaergaard, où Naslund et al. (1991) ont proposé que les lits de plagioclase se forment durant une période de stagnation, alors que les lits de pyroxène se forment durant des périodes de convection. Cependant, Jang et Naslund (1994) ont fait des observations qui tendent à soutenir l'inverse. Les plagioclases proviendraient du toit de l'intrusion et donc les lits felsiques seraient plutôt formés durant une période dynamique alors que les lits ferromagnésiens seraient formés durant une période calme (Naslund et McBirney, 1996a).

4.2. Convection thermique et compositionnelle (double-diffusive)

La convection double-diffusive se produit dans un fluide lorsqu'il y a des variations de densité et quand ces variations sont provoquées par deux composants présentant des taux de diffusion différents. L'exemple le plus classique est celui de la chaleur (thermique) et du sel (compositionnel) dans l'eau de mer. Pour engendrer une convection double-diffusive, il faut donc créer un gradient de densité et de température. Ce gradient est fortement dépendant des variations de la composition et de la température du liquide (Morse, 1969 ; Tait et al, 1984). Une caractéristique de la convection double-diffusive est que à la limite entre deux liquides de propriétés différentes (température et composition) entraînant ainsi un gradient en densité, elle tend à produire une série de couches convectives plutôt qu'un renversement simple et à grande échelle des liquides (Campbell, 1996). Dans le cas de la cristallisation d'un magma, le fractionnement d'un liquide au niveau du plancher et proche d'un front de cristallisation va produire un gradient chimique et un gradient thermique, l'un tendant à stabiliser le liquide et l'autre à renverser le système. La raison pour laquelle le liquide se retourne ou pas dépend des effets combinés de ces facteurs (McBirney, 1985). La recharge de magma chaud dans la chambre peut être le moteur de cellule de convection au niveau de l'interface entre le nouveau liquide et l'ancien (Robins et al., 1987 ; Wilson et Larsen, 1985 ; Wilson et al., 1987).

De nombreux travaux ont proposé la convection compositionnelle comme mécanisme de formation des litages dans les intrusions (McBirney et Noyes, 1979 ; Chen et Turner, 1980 ; Kerr et Turner, 1982 ; Irvine et al., 1983 ; Huppert et Sparks, 1984 ; Wilson et Larsen, 1985 ; Wilson et al., 1987 ; Robins et al., 1987). Elle est également considérée comme responsable

de la formation des adcumulats (Tait et Jaupart, 1996). Elle ne peut cependant expliquer, à elle seule, la variété des structures observées dans les complexes lités.

5. Courants de densité dans le magma et ségrégation de flux

Devant l'apparente similitude entre les lits granoclassés et certaines couches sédimentaires, beaucoup d'auteurs ont attribué ces structures à des courants de turbidité sédimentaires (Irvine, 1974 ; Barrière, 1981 ; Thy, 1983). Les relations géométriques entre les lits suggèrent que des courants agissent sur des couches en partie consolidées (figures d'érosion puis de remplissage). Le litage modal de la *Lower Zone c* du Skaergaard n'est pas présent au toit ni sur les murs. Il présente un classement par densité, avec les minéraux mafiques et les oxydes en base de séquence, évoluant graduellement vers les feldspaths. Ces lits sont irréguliers et apparaissent au hasard dans la zone. La formation de ce litage est attribuée à des courants riches en cristaux, provenant des murs de la chambre. Ces courants riches en cristaux s'étalent sur le plancher, ce qui provoque une érosion des lits sous-jacents puis, un comblement. Les lits sont formés de bas en haut des minéraux les plus lourds aux plus légers (Wager et Brown, 1968 ; Irvine, 1987 ; Conrad et Naslund, 1989).

Le mouvement d'un magma riche en phénocristaux à travers les dykes peut engendrer une ségrégation de flux et une concentration locale en cristaux. Les variations minéralogiques entre le centre et l'éponte du dyke peuvent être liées à une différenciation mécanique qui accompagne la mise en place du magma, les vitesses d'écoulement augmentant de l'éponte au centre du conduit. Il revient à Bagnold (1954) d'avoir mis en évidence l'apparition d'une pression dispersive dans une suspension de minéraux dans un courant visqueux. Cette pression dispersive est fonction de la concentration des particules et du taux de cisaillement, maximal vers les épontes et faible vers le centre du conduit où il s'annule. Cela va provoquer un gradient de pression au travers des filons qui sera équilibré par une migration des cristaux vers la zone axiale (effet Bagnold). Le déplacement latéral des cristaux déjà formés dans le magma en écoulement peut être calculé ; il est indépendant de la vitesse et de la viscosité et dépend de la géométrie des filons, de la taille des cristaux et de leur concentration (Komar, 1972a et 1972b). A l'intérieur des filons, l'effet Bagnold induit : *(i)* une concentration des

minéraux précoces dans la partie centrale du filon ; **(ii)** un tri granulométrique, les gros cristaux et les enclaves concentrés vers l'axe ou le plan médian du dyke et une absence de cristaux vers la bordure qui constitue une frange (frange de Bagnold confondue avec la bordure figée). Une large variation dans l'abondance des phénocristaux, attribuée à la ségrégation de flux, est commune dans les dykes et les sills (cf. Simkin, 1967 ; Gibb, 1968 ; Blake, 1968 ; Komar, 1972a, 1972b ; Bebien et Gaghy, 1978 ; Ross, 1986).

La formation des schlieren du granite de Ploumanac'h (**Figure 5-1**) est interprétée comme des ségrégations minérales (par taille) qui dessinent dans le granite des figures variées en fonction de la géométrie des blocs (Barrière, 1981). Souvent arquées, elles forment des faisceaux courbés, des spirales, des ellipses. Ces formes s'emboîtent telles des pelures d'oignon ou se recoupent les unes les autres. Ces rubanements, assez fréquents dans les granites porphyroïdes, ont été généralement regroupés sous le nom de schlieren. Ils sont interprétés comme témoignant de mouvements internes à la chambre magmatique (écoulement visqueux au sein du magma). L'écoulement différentiel de cristaux à l'intérieur même d'un magma cristallisant explique, ici, les figures de tronçatures et éventuellement la ségrégation minérale selon la taille des grains.

6. Recharge et mélange de magmas

Certains travaux laissent à penser qu'un litage peut être le résultat de plusieurs injections distinctes. On attribue ce mécanisme de formation à beaucoup d'intrusions qui sont constituées des cycles de lit assez régulier, Stillwater, Great Dyke, Bushveld, Rhum (Jackson, 1970 ; Campbell, 1977 ; Dunham et Wadsworth, 1978). La base de chaque cycle, marquée par une proportion très importante de minéraux primitifs étant censée représenter l'afflux d'un nouveau magma dans la chambre (Huppert et Sparks, 1980). L'idée d'interrompre un cycle de cristallisation par l'injection de nouveau magma a été introduite par Irvine et Smith (1967). Plus tard, Huppert et Sparks (1980) proposent un modèle dynamique où le magma réinjecté en bas de la chambre est plus dense et plus chaud que le magma initial. Les deux magmas sont soumis séparément à des mouvements de convections thermiques.



Figure 5-1. Photo de schlieren dans le granite de Ploumanac'h (clichés de Plaine, 2004).

De plus, un transfert de chaleur important se met en place à l'interface entre les deux magmas entraînant la cristallisation fractionnée de la couche inférieure dont la densité diminue. Les deux magmas se mélangent et donnent naissance à des roches hybrides.

Les bancs de chromites dans les intrusions litées sont également interprétés en terme de mélange de magma (Lipin, 1993). Dans l'intrusion du Bushveld, la formation des lits à chromite est interprétée selon deux hypothèses d'Irvine (1975, 1977). La première consiste à envisager une contamination du magma par des roches felsiques crustales, qui le forcerait à passer en dessous du cotectique et à rester dans le champ de la chromite (**Figure 6-1**). Cependant il est difficile de penser qu'un tel liquide visqueux puisse produire un lit de chromite sur une extension aussi importante (10 à 100 km) et une épaisseur aussi régulière que celles observées. La seconde hypothèse invoque un mélange de magma primitif arrivant dans la chambre où le magma plus différencié est déjà présent entraînant donc le « blocage » du magma dans le champ de la chromite (**Figure 6-2**). Des processus similaires pourraient être responsables des litages minéralogiques où apparaît un brusque changement dans l'assemblage des phases au liquidus au cours de la cristallisation. Cependant, la grande homogénéité stratigraphique de l'apparition des chromites dans les intrusions litées (Bushveld, Stillwater...) pose un problème, car l'arrivée d'un nouveau magma ne peut pas se faire toujours au même niveau stratigraphique dans toutes les intrusions. De plus, ce mécanisme n'est pas compatible avec les intrusions litées dont la formation a été attribuée à une seule injection de magma.

Un mécanisme similaire est décrit pour la formation d'intrusions litées acides-basiques (Glazner et al., 2004 ; Pons et al, accepté). Le pluton va se former par injections successives de magma dans une chambre acide. Les injections de magma plus dense s'étalent latéralement sous forme de nappe sur le fond de la chambre dans le mush granitique (Wiebe, 1993a, 1993b, 1996 ; Wiebe et Collins, 1998 ; Wiebe et al., 2002). Ce mécanisme qui semble valable dans de nombreux plutons granitiques ne peut être étendu à tous les complexes lités.

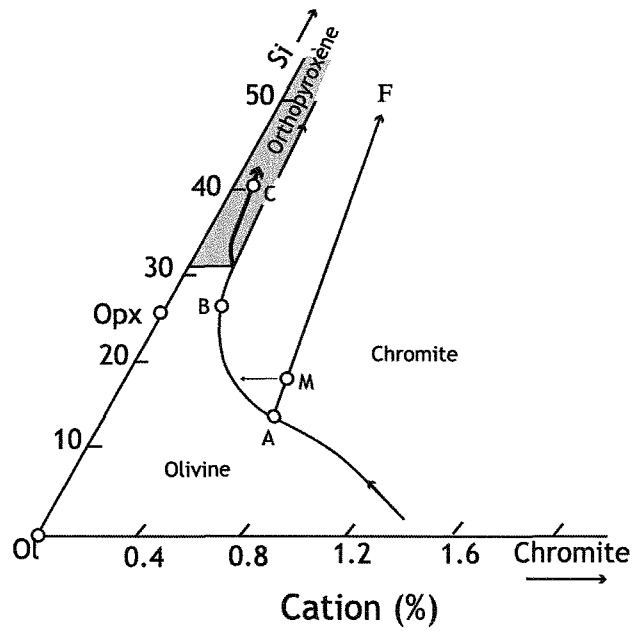

Figure 6-1. Partie du système $\text{SiO}_2\text{-Mg}_2\text{SiO}_4\text{-Cr}_2\text{FeO}_4$ présentant les champs de l'olivine, la chromite et l'orthopyroxène (gris). Un magma primitif de composition A, se différencie le long de A-B, précipitant une dunite avec 1,5 à 0,5 % de chromite. La différenciation de B à C entraîne le magma dans le champ de l'orthopyroxène où l'olivine cesse de cristalliser puis la chromite. Le magma passe la courbe du péritectique et suit la flèche épaisse dans le champ de l'orthopyroxène. La contamination d'un magma primitif A par une croûte felsique (F) donne un magma de composition M qui cristallise uniquement de la chromite jusqu'à ce qu'il retourne au cotectique olivine-chromite (Naslund et McBirney, 1996 et Irvine, 1977).

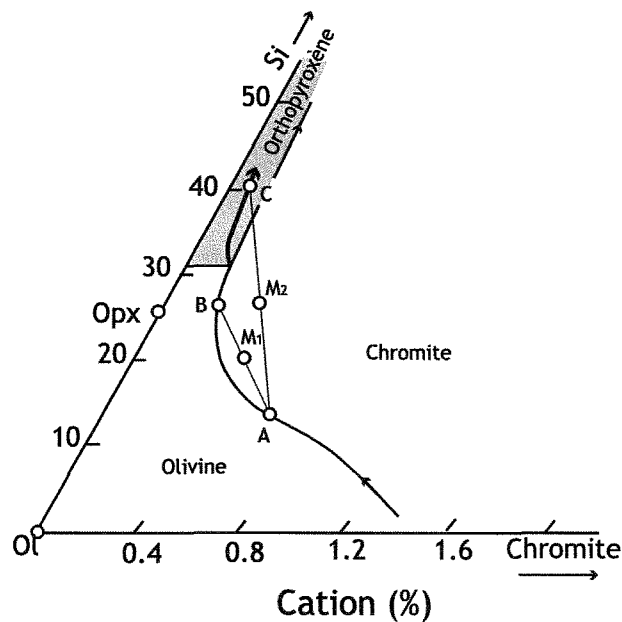

Figure 6-2. idem 6-1 mais avec un mélange du magma différencié en B ou C avec un magma plus primitif en A donnant un magma hybride M_1 ou M_2 qui cristallise seulement de la chromite jusqu'à ce qu'il retrouve le cotectique olivine-chromite (Naslund et McBirney, 1996 et Irvine, 1977).

7. Compaction et déformation syn-magmatique

Coats (1936) est probablement le premier à avoir démontré que les cristaux de différentes tailles et densités tendent à se classer eux même dans un lit grossier et se consolident sous la gravité. Les cristaux se compactent, réduisant l'espace des pores et expulsant le liquide interstitiel. Les évidences texturales montrent que ces cristaux peuvent être déformés durant la compaction (McBirney et Hunter, 1995) au niveau des contacts entre les grains (Dick et Sinton, 1979). Ce mécanisme de pression-dissolution correspond à l'augmentation de l'énergie de surface du cristal avec les contraintes, les points où la contrainte est maximale tendent à se dissoudre, alors que ceux qui sont soumis à une contrainte moins importante tendent à croître (Fyfe, 1976). La présence de liquide est essentielle pour faire le transfert de masse d'un site à un autre. De plus, les liquides qui percolent ne sont pas à l'équilibre avec les cristaux des niveaux plus hauts et plus chauds, ils tendent donc à dissoudre la matrice de cristaux, absorbant la chaleur et modérant les gradients chimiques et thermiques (McBirney, 1987, 1995). Par ailleurs, le magma est expulsé durant la compaction et peut ainsi bouger au travers de la pile de cristaux (Richter et McKenzie, 1984), contribuant à la formation des litages. Les liquides expulsés sont collectés le long de zones plates, formant des lits de composition évoluée.

Certains litages peuvent résulter d'une déformation syn-magmatique. Dans une chambre en cours de consolidation, des cisaillements simples peuvent se produire et le liquide peut être ségrégré à l'intérieur de zones de contrainte minimum pour former des lentilles ou des schlieren. Ce processus est également valable pour les cristaux. Si un *mush* constitué de cristaux hétérogènes subit un cisaillement, les cristaux vont avoir tendance à se regrouper selon leur taille ou leur nature minéralogique (Vernon, 2000). Les gabbros lités de la croûte inférieure de l'ophiolite d'Oman présentent une foliation et une linéation magmatique légèrement oblique par rapport au le litage compositionnel (**Figure 7-1**). Ces fabriques sont interprétées comme dues à l'imbrication et au flux laminaire à l'intérieur de la chambre magmatique ophiolitique (Benn et Allard, 1989). La direction d'imbrication de ces fabriques peut être utilisée pour déterminer le sens du cisaillement durant le flux magmatique.

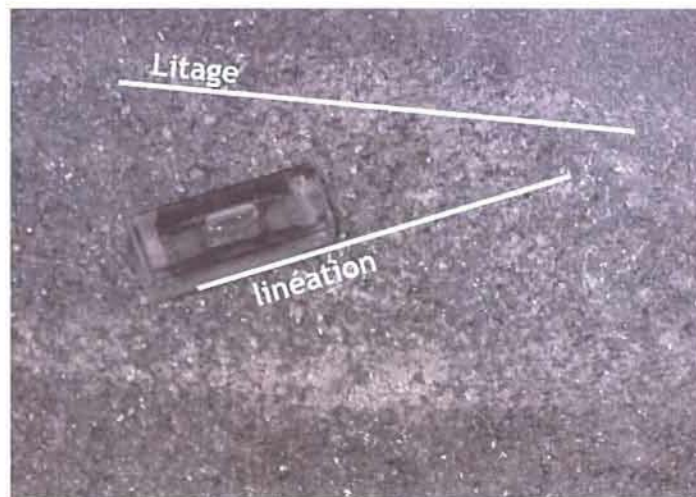

Figure 7-1. Photo du gabbro lité de l'ophiolite d'Oman. (**haut**) Vue perpendiculaire au litage où l'angle oblique entre la linéation et le litage est visible. (**bas**) Vue parallèle au litage, la linéation est également visible (com. pers. David Jousselin).

8. Autres processus invoqués

8.1. Variation du taux de nucléation

La formation des litages par ce mécanisme est attribuée aux variations du taux de nucléation dans un système sursaturé (cf. Harker, 1909). Goode (1976) suggère que la sédimentation de cristaux dans un système avec une nucléation et une croissance continues, donne une roche massive non litée. Il propose alors que, pour l'intrusion Kalka, le litage résulte de pulses répétées de nucléation discontinue, suivies de sédimentation par gravité. Dépendant de l'épaisseur de la zone de nucléation, de la hauteur de cette zone au-dessus du front d'accumulation et de l'intervalle de temps entre les pulses de nucléation, une sédimentation par différence de densité pourrait produire un lit isomodal et présenter un tri granulométrique normal ou inverse. Ce mécanisme a aussi été invoqué par Sørensen et Larsen (1987) pour l'intrusion Ilimaussauq et par Parsons et Becker (1987) pour Klokken.

Des expériences montrent que la nucléation et la croissance spontanées peuvent être déclenchées dans un liquide sursaturé par agitation. Les ondes des chocs sismiques pourraient causer des litages par une agitation intermittente d'un magma sursaturé, avec changement des taux de croissance et de nucléation ou de sédimentation (Hoffer, 1965). Alternativement, ces ondes pourraient provoquer des perturbations et un classement de cristaux dans la partie en suspension.

Les changements de la pression totale à l'intérieur d'une chambre magmatique peuvent changer l'assemblage des phases en équilibre au liquidus (Cameron, 1977 ; Lipin, 1993) et produire ainsi des variations du taux de nucléation. Les effets des changements de pression peuvent se ressentir simultanément dans toute la chambre, conduisant à un litage très étendu latéralement (Cameron, 1977 ; Lipin, 1993). Un processus possible pour engendrer des fluctuations de pression à l'intérieur de la chambre inclut l'exsolution et l'expansion de la phase vapeur (Lipin, 1993), la mise en place d'un nouveau magma dans la chambre, le retournement de la convection (Jackson, 1961), l'éruption volcanique de la chambre (Sørensen et Larsen, 1987), les contraintes tectoniques (Cameron, 1977) et les fracturations de la croûte supérieure.

Les chocs sismiques et les fluctuations de pression ne peuvent être considérés comme des mécanismes importants de formation du litage. Ils ne démontrent pas comment se forment des litages dont l'extension latérale est inférieure à celle de la chambre. Si les variations des taux de nucléation et de croissance peuvent former un litage textural et ou compositionnel, il paraît important d'étudier ces deux paramètres afin de comprendre l'histoire thermique de l'intrusion. En effet, la croissance et la nucléation sont dépendantes de nombreux paramètres et en particulier du refroidissement. Les études sur la distribution de taille de cristaux (CSD) sont nombreuses (Marsh, 1988b ; Higgins, 2000 ; 2002a) et leurs applications sur la formation des intrusions magmatiques ainsi que de leur litage pourraient permettre une meilleure compréhension de ces processus.

8.2. Diffusion contrôlant nucléation et croissance

Le phénomène de bandes de Liesegang (Liesegang, 1896) est un processus bien connu dans les roches sédimentaires, consistant en un fin litage minéralogique durant la diagenèse, présentant souvent un angle aiguë avec le litage sédimentaire originel. Taubeneck et Poldervaart (1960) et McBirney et Noyes (1979) proposent la formation d'un litage rythmique à partir d'un mécanisme impliquant une diffusion de la chaleur et des composants chimiques à la limite du lit au niveau de la bordure de la chambre magmatique. Dans ce modèle, la cristallisation d'un minéral va générer une zone appauvrie en composants qui le constituent, adjacente au front de cristallisation, inhibant les futures nucléations. Lorsque la nucléation requiert un degré significatif de sursaturation, la croissance initiale du cristal est rapide et la zone appauvrie avance rapidement à travers le réservoir principal. Quand le système s'approche de l'équilibre thermique, le taux de croissance devient lent et le taux d'avancement de la zone appauvrie décroît. Dans un système à plusieurs composants, la sursaturation de chaque phase est affectée par la nucléation et la croissance des autres phases. Donc la formation d'un lit riche en un seul minéral peut agir pour déclencher la formation du lit suivant, constitué d'un autre minéral. Comme le litage se forme par changement du taux de nucléation, le litage devrait montrer une corrélation négative entre les proportions modales et la taille moyenne des grains pour chaque phase. Cela n'est pas le cas dans tous les litages.

8.3. Fluctuation de la fugacité d'oxygène

Dans un système où co-précipitent des silicates et des oxydes, la fugacité d'oxygène peut contrôler les phases qui cristallisent, le chemin de différenciation du liquide et la composition des phases à l'équilibre. Les séquences litées présentant une alternance de lit riche en chromite et en silicate (comme dans la Lower zone du Stillwater et du Busveld), ou des lits riches en magnétite et en silicate (comme dans le Bushveld ou le Skaergaard), peuvent être formées à partir des variations de fO_2 à l'intérieur d'un magma cristallisant (cf. Cameron, 1975 ; 1977). Les fluctuations de fO_2 peuvent affecter la stabilité relative des phases silicatées et produire un litage modal. Dans la subzone Norite I du Stillwater, les plagioclases dans les anorthosites ont une forte teneur en Fe et une faible teneur en Eu par rapport aux plagioclases des norites. Cette observation suggère que les lits en anorthosite peuvent s'être formés par réduction de la stabilité du pyroxène durant un intervalle de diminution de la fugacité d'oxygène (Ryder, 1984). Il n'est pas bien établi que les modèles contrôlés par la fugacité d'oxygène peuvent créer des litages sur de grandes distances, car les variations doivent se propager à travers une intrusion pour produire un lit latéralement étendu. Cependant le rôle de la cristallisation des oxydes pourrait être très important sur la densité des liquides et donc permettre la circulation de liquide sur une épaisseur importante. Mais il est difficile de savoir si c'est une variation de la fO_2 qui fait cristalliser les oxydes ou bien si c'est l'apparition des oxydes qui fait varier la fO_2 .

8.5. Processus tardifs

Les plus communément invoqués sont décrits brièvement dans ce paragraphe : infiltration de fluide métasomatique, d'immiscibilité, formation d'une zone de raffinage et mûrissement d'Ostwald.

Le métasomatisme est un processus qui consiste à rééquilibrer les minéraux cumulus avec le liquide intercumulus par infiltration de fluides métasomatiques qui migrent vers le haut par compaction (Irvine, 1980). La formation de la *Banded Zone* dans l'intrusion du Stillwater a été attribuée à ce processus par Boudreau (1982). Certains auteurs envisagent que certaines zones du Skaergaard se seraient transformées par recristallisation due à des fluides

métasomatiques (Sonnenthal, 1992 ; Larsen et Brooks, 1994), ou par rééquilibrage et remobilisation après sédimentation (Naslund, 1986). Cependant ce genre de mécanisme est difficilement réalisable sur la totalité du volume d'une intrusion.

La formation de litage par immiscibilité des liquides consiste en une différenciation de magmas mafiques jusqu'à un degré extrême d'enrichissement en fer permettant la séparation en deux liquides immiscibles, l'un riche en silice, aluminium et alcalins et l'autre riche en fer (McBirney, 1975 ; Philpotts, 1976 ; Roedder, 1978). Dans la *Upper Zone c* et la *Upper Border Series γ* du Skaergaard, les poches, sills et lits de melanogranophyre sont interprétés comme formés par séparation liquide-liquide pendant l'étape finale de la cristallisation de l'intrusion (McBirney et Nakamura, 1974 ; McBirney, 1975 ; Naslund, 1984a).

Le raffinage de zone qui est un processus très utilisé en métallurgie se déroule durant la migration du liquide à travers la pile de minéraux cumulus (McBirney, 1987). Certaines caractéristiques du litage des intrusions du Bushveld et du Stillwater, sont considérées comme pouvant être dues à une migration de vapeur à l'intérieur de la pile de cumulats (Boudreau, 1988 ; Nicholson et Mathez, 1991).

Le mûrissement d'Ostwald consiste en une minimisation l'énergie libre de surface du système (Boudreau, 1987). Pour cela, les cristaux en dessous d'une taille critique sont dissous au profit des plus gros pour atteindre, au stade final, une taille homogène. La formation du litage, à l'échelle centimétrique, est expliquée par ce mécanisme pour le Stillwater où des lits de pyroxène alternent avec des lits sans pyroxène. Le mûrissement d'Ostwald se produit sur ces cristaux, appauvrissant le milieu environnant en pyroxène, créant ainsi des zones sans pyroxènes. La répétition de ce phénomène est supposée former un litage très fin (Boudreau, 1987). Un type de litage de l'intrusion du Skaergaard est également attribué au mûrissement d'Ostwald (McBirney et al., 1990).

9. Objectifs de l'étude

Nous venons de présenter une liste non exhaustive de processus pouvant se dérouler dans une chambre magmatique et éventuellement déboucher sur un litage magmatique. Ceci nous permet de mettre en évidence plusieurs observations.

Cette liste met en lumière le fait qu'aucun mécanisme ne peut expliquer à lui seul la formation d'un litage, bien que certains mécanismes apparaissent comme majeurs dans la formation des structures d'une chambre et notamment du litage. Il s'agit de la cristallisation fractionnée, de la convection, de la ségrégation de flux et des variations des vitesses de croissance et la nucléation. Si ces mécanismes sont couramment admis pour les complexes lités mafiques, il n'en est pas de même pour les plutons granitiques où le litage est généralement expliqué en terme d'écoulement visqueux de magmas hétérogènes.

Le but de ce travail est d'aborder quelques aspects de ces processus de la genèse du litage magmatique, d'une part à partir d'une approche expérimentale, et d'autre part à partir de l'étude d'exemples naturels. Ce mémoire se compose ainsi de trois parties:

(1) La première partie concerne le problème de la signification de la distribution des tailles de cristaux. Cette étude expérimentale est ciblée sur la croissance de plagioclase dans un basalte synthétique. Elle a pour but de déterminer l'influence de l'histoire thermique sur les variations de tailles des cristaux en terme de mécanisme de nucléation et de croissance et des processus mécaniques (sédimentation, accolement).

(2) La seconde partie vise à mieux comprendre le rôle de la cristallisation fractionnée au sein d'une intrusion. L'utilisation des variations des éléments majeurs dans les plagioclases de la *Lower Zone* de l'intrusion du Skaergaard (Groenland) nous permettra d'aborder la question des mouvements du liquide au cours de la formation du litage.

(3) La troisième partie est dédiée à l'étude du pluton granitique le Dolbel (Niger). L'étude des textures et de la zonation de la composition chimique des minéraux a pour objectif une meilleure compréhension des relations entre la cristallisation fractionnée, la déformation et les mouvements du liquide sur le développement du litage.

Une conclusion générale clôture cette étude. L'ensemble des données est présenté en annexe (voir CD).

CHAPITRE 2

Etude expérimentale de la distribution des tailles de cristaux (CSD) de plagioclases dans les basaltes

Récapitulatif des principaux symboles utilisés dans ce chapitre

Signification des CSD

$N(L)$	nombre de cristaux de taille inférieure à une taille L donnée par unité de volume de roche
$n(L)$	nombre de cristaux d'une taille donnée par unité de volume de roche
L	taille des cristaux ou de la classe
J	vitesse de nucléation
G	vitesse de croissance
J_0	vitesse de nucléation constante
G_0	vitesse de croissance constante
t	temps
s	pente des CSD
n_0	intercept de la densité de population
φ	taux de cristallisation
J_c	vitesse de nucléation caractéristique associée à un temps de cristallisation (t_c)
G_c	vitesse de croissance caractéristique associée à un temps de cristallisation (t_c)
N_c	le nombre total de grain dans une roche
L_c	taille typique des cristaux
t_c	temps de cristallisation au bout duquel l'ensemble du volume de liquide est cristallisé
C_n, C_L, C_i	constantes de formes
a et b	constantes intervenant dans $J(t)$ et $G(t)$
τ	temps de résidence des cristaux dans un magma cristallisant en système ouvert
Q_{in}	flux entrant pour un volume de magma V donné avec un temps de résidence ($t = Q/V$).
Q_{out}	flux sortant pour un volume de magma V donné avec un temps de résidence ($t = Q/V$).
V	un volume de magma donné

Calcul des CSD

GA	grand axe mesuré sur le cristal en 2D
PA	petit axe mesuré sur le cristal en 2D
g	grand axe mesuré sur le cristal en 3D
m	moyen axe mesuré sur le cristal en 3D
p	petit axe mesuré sur le cristal en 3D
F	facteur de forme correspondant à la moyenne des longueurs vraies du parallélépipède
α	facteur de forme
β	facteur de forme
S	aire totale examinée
L_{moy}	taille moyenne de la classe L
ΔL	intervalle de la classe de taille

Nucléation et Croissance

ΔT	degré de surfusion
T_i	température initiale
T_L	température du liquidus
T_C	température de début de cristallisation
T_f	température finale
C_i	composition initiale du liquide
C_f	composition finale du liquide
ΔG	enthalpie libre
ΔG_v	enthalpie libre par unité de volume
σ	énergie de surface
r	rayon d'une particule
r^*	rayon critique
ΔG^*	enthalpie libre critique associé à r^*
ΔG_a	énergie d'activation pour attacher un atome au germe
n^*	nombre d'atomes autour du germe
ν	fréquence à laquelle les atomes tentent de franchir la barrière énergétique ΔG_a
N_v	nombre d'atome dans le liquide par unité de volume
D	coefficient de diffusion
$\Delta G'$	énergie d'activation pour l'attachement d'un atome
ΔG_c	différence d'enthalpie libre entre l'état de départ et d'arrivée
r_a	taux d'attachement des atomes au cristal
r_d	taux de détachement des atomes au cristal
R	constante des gaz parfaits
a_0	épaisseur de la couche atomique
f	fraction de sites disponibles à la surface d'attachement du cristal

1. INTRODUCTION

La cristallisation de liquides silicatés se déroule en deux étapes: *(i)* initiation de la nucléation *(ii)* croissance des nucléi (Kirkpatrick, 1976 ; Lofgren et al., 1975). Ainsi nucléation et croissance sont les deux processus qui gouvernent la cristallisation. La taille et le nombre de cristaux sont les variables représentant la distribution de taille des cristaux (CSD). La CSD est fonction des vitesses de croissance et de nucléation et du temps de cristallisation. Les vitesses de nucléation et de croissance variant en fonction de la température lors du refroidissement, les CSD enregistrent donc l'histoire thermique. La théorie de la distribution des tailles de cristaux a été développée par Randolph et Larson (1971) pour les matériaux industriels, qui sera développée par Marsh (1988b) pour les systèmes naturels.

Cependant, des processus mécaniques (sédimentation, agglomération, compaction...) affectent également les distributions de tailles de cristaux. De nombreuses études de CSD ont eu lieu sur des exemples naturels dans les roches magmatiques (Cashman et Marsh, 1988 ; Higgins, 2002), les météorites (Lentz et McSween, 1999) et les roches métamorphiques (Cashman et Ferry, 1988). L'interprétation de ces CSD est basée sur des modèles physiques issus de la métallurgie (Randolph et Larson, 1971) et appliqués aux sciences de la Terre par Marsh (1988b) et Higgins (2000). Cependant en sciences de la Terre, les études expérimentales se sont concentrées sur la détermination des vitesses de nucléation et de croissance en fonction du degré de surfusion (*undercooling*) (c.f. Gibb, 1974; Swanson, 1977 et Fenn, 1977) et sur la dépendance de la morphologie du cristal à la surfusion (c.f. Lofgren, 1980 et Donaldson, 1976 ; 1979). Nous avons réalisé une étude expérimentale de la cristallisation des basaltes en système fermé afin de déterminer les paramètres contrôlant les CSD et d'évaluer si les CSD permettent d'estimer de manière qualitative ou quantitative l'évolution thermo-mécanique des chambres magmatiques.

2. SIGNIFICATION DES CSD DANS LES ROCHES MAGMATIQUES

La théorie de la CSD a d'abord été définie par Randolph et Larson (1971) pour des applications industrielles puis a été introduite en géologie par Marsh (1988b, 1998). Cette théorie considère la variation des vitesses de nucléation J et de croissance G en fonction du temps t et ne fournit donc pas d'information directe sur la température. La distribution $N(L)$ des tailles de cristaux est le nombre de cristaux de taille inférieure à une taille L donnée par unité de volume de roche (Randolph et Larson, 1971 ; Marsh, 1988b). On peut également définir la densité de population $n(L)$ correspondant au nombre de cristaux d'une taille donnée par unité de volume de roche. On a alors :

$$N(L) = \int_0^L n(L) dL \quad (1)$$

ou

$$n(L) = \frac{dN}{dL} \quad (2)$$

Pour les roches volcaniques, la représentation graphique du logarithme de la densité de population en fonction de la taille des cristaux permet de mettre en évidence une tendance remarquablement lisse, et souvent linéaire, avec une pente négative (**Figure 2-1** d'après Marsh, 1998). Marsh (1998) considère deux types de cristallisation, le premier en système fermé ("*batch*") et le second en système ouvert. Cela représente des extrêmes car aucun système naturel ne présente de CSD purement en système fermé ou en système ouvert.

2.1. CSD en système fermé (*batch*)

Les systèmes magmatiques montrent généralement des CSD log-linéaires. La création de CSD log-linéaires en système fermé peut découler de deux processus différents (Marsh, 1998).

(i) Les CSD log-linéaires peuvent résulter d'une augmentation exponentielle de la vitesse de nucléation J , à vitesse de croissance G constante. La pente des CSD reste constante par rapport au temps t et à la taille L et la densité de nucléi augmente au cours du temps, si

bien que les CSD migrent sur l'axe $\ln(n)$ systématiquement vers le haut et de façon parallèle au cours de la cristallisation (**Figure 2-2**). La pente n'informe que sur les vitesses de nucléation et de croissance et non pas sur l'avancée du processus de cristallisation. Les changements de pente au cours du processus de cristallisation reflètent les variations de la vitesse de nucléation dans le temps.

(ii) Les CSD sont également log-linéaires si la vitesse de croissance augmente exponentiellement avec la taille alors que la vitesse de nucléation est constante (**Figure 2-3**).

L'intercept n_0 de la densité de population correspond au logarithme de la densité de nucléation. La pente des CSD (s) est constante et correspond à:

$$s = \frac{d\ln(n)}{dL} \quad (3)$$

Les équations établies par Marsh (1988b ; 1998) permettent d'interpréter les CSD en système fermé. Elles ne sont pas établies sur des lois thermodynamiques mais se basent sur l'approche adoptée par Johnson-Mehl-Avrami (Johnson et Mehl, 1939 ; Avrami, 1939 ; 1940 ; 1941) pour établir l'équation de la cristallinité qui porte leur nom. Cette équation décrit l'évolution de la vitesse de cristallisation φ dans un volume fini en fonction des vitesses de nucléation J_0 et de croissance G_0 constantes :

$$\varphi = 1 - \exp\left(-\frac{\pi}{3} J_0 G_0^3 t^4\right) \quad (4)$$

Dans le cas d'un système fermé, Marsh (1998) pose comme postulat que la cristallisation d'un magma dans son ensemble peut être décrite par des vitesses de nucléation (J_c) et de croissance (G_c) caractéristiques, associées à un temps de cristallisation caractéristique (t_c) correspondant à la durée de cristallisation complète. Marsh définit les relations entre le nombre de cristaux, la taille des cristaux et la durée de la cristallisation pour une cristallisation complète.

Le nombre typique de cristaux (N_c) donne le nombre total de grain dans une roche et est égal à:

$$N_c = C_N \left(\frac{J_c}{G_c}\right)^{3/4} \quad (5)$$

où C_N est une constante de forme.

La taille typique des cristaux (L_c) est définie par la relation:

$$L_c = C_L \left(\frac{G_c}{J_c} \right)^{1/4} \quad (6)$$

où C_L est également une constante de forme mais distincte de C_N .

Le temps de cristallisation caractéristique (t_c), représente le temps au bout duquel l'ensemble du volume de liquide est cristallisé:

$$t_c = C_t (G_c^3 J_c)^{-1/4} \quad (7)$$

où C_t est une constante de forme distincte de C_N et C_L .

Cette échelle de temps ne dépend pas explicitement du refroidissement mais des processus de cinétiques de nucléation et de croissance. Ce temps "cinétique" peut ainsi être utilisé indépendamment d'un modèle thermique.

La densité totale des cristaux peut être calculée par rapport au pourcentage de phase cristallisée (φ) au temps t par

$$n(t) = \frac{dN}{dL} = [1 - \varphi(t)] \frac{J(t)}{G(t)} \quad (8)$$

Marsh ne considère que des vitesses de nucléation et de croissance constantes ou variant exponentiellement avec le temps t :

$$J(t) = J_0 \exp(at/t_c) \quad (9)$$

$$G(t) = G_0 \exp(bt/t_c) \quad (10)$$

avec J_0 et G_0 comme constantes (correspondant à J et G à $t = 0$) a et b comme constantes.

En combinant les équations (8) (9) (10) on obtient:

$$\ln \left[\frac{n(t/t_c)}{n(0)} \right] = \ln(1 - \varphi(t/t_c)) + (a - b)(t/t_c) \quad (11)$$

L'observation des CSD sur les roches naturelles (Marsh, 1998) suggère que $(a-b)$ est compris entre 6 et 10 et que b est proche de 0. Ainsi la vitesse de croissance est globalement constante et la vitesse de nucléation augmente, apparemment, exponentiellement avec le temps. La taille L d'un cristal donné peut dans ce cas être liée à sa date d'apparition t par la relation:

$$t/t_c = 1 - L/G_0 t_c \quad (12)$$

Les CSD $n(L)$ peuvent alors être calculées à partir des équations (11) et (12).

Les caractéristiques des CSD découlant de l'équation (11) sont les suivantes (**Figure 2-4**):

- (i) Les CSD sont log-linéaires sur la majeure partie de la courbe tant que le taux de cristallisation ϕ est faible.
- (ii) La pente des CSD est constante au cours de la cristallisation et dépend de $(a-b)$.
- (iii) Les CSD se décalent vers la droite au cours du processus de cristallisation.
- (iv) Pour les forts taux de cristallisation, la vitesse de nucléation par volume de roche finit par diminuer à cause de la diminution de la proportion de liquide, malgré l'augmentation exponentielle de J . Ceci se traduit dans les CSD par une forte diminution de la densité de population des cristaux de petite taille.

2.2. CSD en système ouvert

Marsh (1988b) et Cashman et Marsh (1988) ont appliqué la théorie de Randolph et Larson (1971) pour déterminer la relation entre la vitesse de croissance G et le temps de résidence τ des cristaux dans un magma en cours de cristallisation en système ouvert. Les CSD, dans un système ouvert (**Figure 2-5**) à l'état stationnaire où G est indépendant de la taille, sont log-linéaires avec une pente s égale à:

$$s = \frac{d \ln(n)}{dL} = -\frac{1}{G\tau} \quad (13)$$

L'intercept n_0 permet de déterminer la vitesse de nucléation J si le temps de résidence ou la vitesse de croissance est connu:

$$J = \left. \frac{dN}{dt} \right|_{L=0} = \left. \frac{dN}{dL} \right|_{L=0} = \frac{dL}{dt} = n_0 G \quad (14)$$

Avec n_0 qui correspond à la densité de population de nucléi n quand L tend vers 0. Le produit de la vitesse de croissance par le temps de résidence correspond à la taille moyenne des cristaux, que l'on appelle longueur caractéristique de la CSD.

Dans le cas d'un système ouvert avec G constant, si le système est en régime stationnaire ($\partial n / \partial t = 0$), la vitesse de nucléation est aussi constante et n'a pas d'influence sur la pente. Si le temps de résidence est infini et avec une vitesse de nucléation constante, la CSD est horizontale.

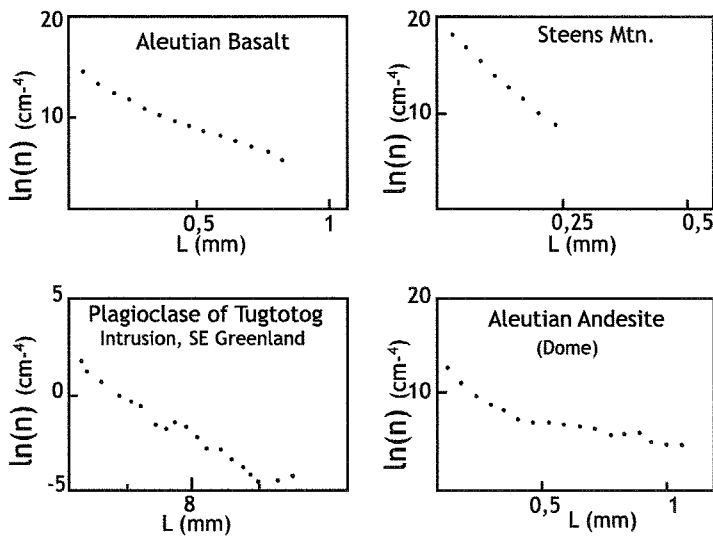

Figure 2-1. Exemples de distribution de taille de cristaux de plagioclases de roches volcaniques provenant d'Aleutian Islands Steen Mtn., Oregon et de l'intrusion de Tugtotoq au SE du Groenland (d'après Marsh, 1988b).

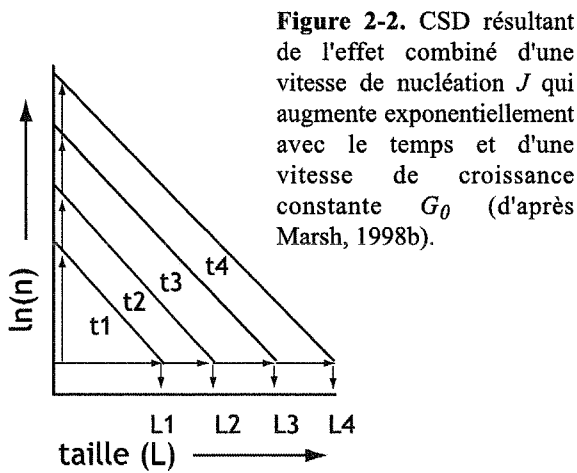

Figure 2-2. CSD résultant de l'effet combiné d'une vitesse de nucléation J qui augmente exponentiellement avec le temps et d'une vitesse de croissance constante G_0 (d'après Marsh, 1998b).

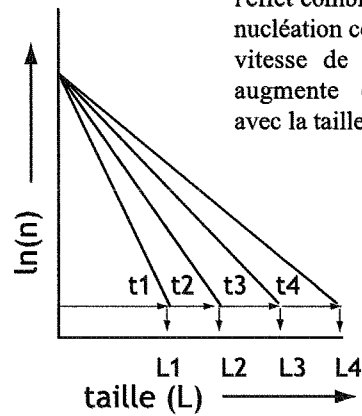

Figure 2-3. CSD résultant de l'effet combiné d'une vitesse de nucléation constante J_0 et d'une vitesse de croissance G qui augmente exponentiellement avec la taille.

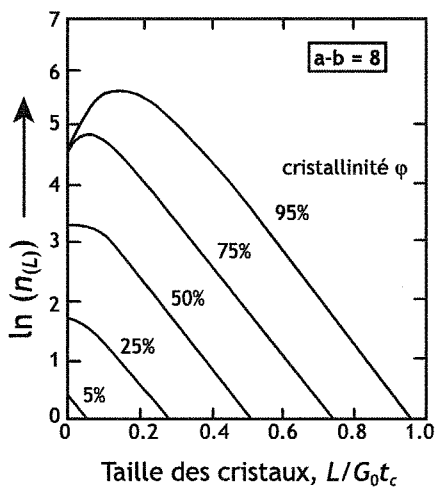

Figure 2-4. CSD représentée en fonction du pourcentage de phase cristallisée (ϕ) (d'après Marsh, 1998b).

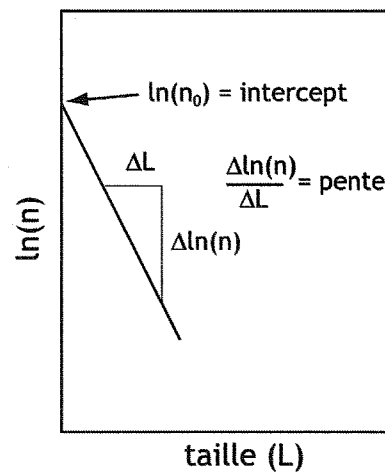

Figure 2-5. Représentation de la pente et de l'intercept d'une CSD dans un système ouvert (d'après Zieg et Marsh, 2002).

On peut, comme dans le cas du système fermé, développer le modèle de Marsh (1988b) et Cashman et Marsh (1988) qui conduit aux équations (13) et (14). Ce modèle considère que $n(L,t)$ dépend des flux entrant (Q_{in}) et sortant (Q_{out}), pour un volume de magma V donné avec un temps de résidence τ ($\tau = Q/V$). On peut écrire une équation de conservation :

$$\frac{\partial(Vn)}{\partial t} + \frac{\partial(GVn)}{\partial L} = Q_{in}n_{in} - Q_{out}n_{out} \quad (15)$$

En considérant que le magma entrant ne contient pas de cristaux, que le magma sortant a une distribution de $n(L,t)$, que la vitesse de croissance G est constante, que le flux entrant et le flux sortant sont égaux et que le volume V est constant, l'équation devient:

$$\frac{\partial n_{(L,t)}}{\partial t} + \frac{G\partial n_{(L,t)}}{\partial L} = -\frac{n_{(L,t)}}{\tau} \quad (16)$$

Cette équation peut être intégrée dans le cas d'un état stationnaire pour donner:

$$n_{(L)} = n_0 \exp\left(-\frac{L}{G\tau}\right) \quad (17)$$

Avec n_0 comme constante d'intégration qui correspond à la densité de population de nucléi n quand L tend vers 0.

2.3. Processus de modification des CSD

Plusieurs mécanismes peuvent modifier les CSD initiales. Quelques exemples sont détaillés dans ce paragraphe, permettant ainsi de faire une interprétation des événements subis par le magma.

La sédimentation de cristaux est un processus simple de séparation des cristaux du liquide par différence de densité (on ne considère pas les interactions entre particules). La loi de Stokes permet de définir un modèle pour calculer les CSD dans la zone d'accumulation des cristaux. Mais, cette loi, étant utilisée pour des sphères, elle n'est pas totalement applicable dans le cas d'une chambre magmatique. Ainsi, Higgins (2002) décrit un modèle numérique de sédimentation dans une boîte, où les cristaux sont modélisés par 1 million de sphères d'olivine et de plagioclase de distribution homogène. Les vitesses de nucléation et de croissance sont nulles. Les CSD, observées à un niveau stratigraphique donné dans la boîte, évoluent en fonction de la durée. Dans un premier stade la CSD est linéaire, puis, avec le temps, elle pivote autour de l'intercept en s'horizontalisant, indiquant la sédimentation des

plus gros grains (**Figure 2-6**). Ce stade se déroule lorsque peu de plagioclases ont sédimenté. Lorsque tous les cristaux sont tombés, la CSD montre une augmentation du nombre de cristaux pour toutes les tailles hormis les plus petits car ils ont sédimenté en dernier (et se trouvent plus haut que le niveau stratigraphique où est observée la CSD). Elle forme ainsi une droite parallèle à celle du premier stade courbée vers le bas pour les plus petites tailles (**Figure 2-6**). Au stade final l'ensemble du processus de sédimentation est identique à une compaction simple (mécanisme développé plus loin).

Le mûrissement textural et la croissance adcumulus sont deux processus qui sont susceptibles de se produire tardivement au cours de la cristallisation, entraînant de fait une modification importante des CSD sans nucléation $J = 0$ (Cashman et Ferry 1988 ; Marsh 1988b ; Voorhees 1992 ; Hunter 1996 ; Higgins 1998 ; 1999).

Le processus de croissance adcumulus étudié par Morse (1986) est un processus important durant la solidification. La cristallisation intervient dans un cumulat dont le liquide interstitiel a une composition constante (tamponnée par exemple par la présence d'une grande quantité de liquide sus-jacent – Tait et Jaupart, 1996). Les cristaux y croissent donc à une vitesse identique pour tous. Différents degrés de croissance adcumulus vont par conséquent produire des CSD parallèles (**Figure 2-7a**).

Le mûrissement textural est le processus de dissolution des plus petits grains au profit des plus gros. Il se produit en raison de la forte énergie de surface par unité de volume des petits cristaux par rapport aux plus gros. Ainsi pour minimiser l'énergie du système, les petits grains (en dessous d'une taille critique) sont dissous, nourrissant les plus gros cristaux. Le mécanisme de mûrissement le mieux étudié est le mûrissement d'Ostwald qui se produit à composition constante sans qu'aucun changement thermodynamique extérieur ne se produise (donc isotherme). Deux modèles ont été proposés dans le cas d'un mûrissement d'Ostwald.

(i) Tout d'abord celui de Lifshitz-Slyozov-Wager (LSW, Lifshitz et Slyozov, 1961), qui suppose que les cristaux sont en parfaite communication les uns avec les autres. Les petits grains sont fortement résorbés au-dessous d'une taille critique (**Figure 2-7b**). Au-delà, les cristaux croissent à une vitesse qui diminue avec la taille et qui tend vers zéro quand L tend vers l'infini. Ainsi les CSD restent confondues au cours du temps, au-delà de la taille critique, alors que l'intercept diminue (**Figure 2-7b**, e.g. Higgins 1998).

(ii) Le modèle Communication Neighbours (CN, De Hoff, 1991) prend comme postulat que chaque cristal n'interagit par diffusion qu'avec ses voisins (**Figure 2-7c**). Ce modèle prédit que la vitesse de croissance augmente exponentiellement avec la taille des

grains (Higgins 1998). Ce qui est le cas dans certains systèmes naturels où les CSD s'aplatissent durant le mûrissement textural.

Bien que difficilement différenciables optiquement, la croissance adcumulus et le mûrissement textural produisent donc une évolution des CSD différente (comparer **Figure 2-7a, b et c**).

La compaction est un autre processus qui modifie les CSD (e.g. McBirney et Hunter 1995 ; Hunter 1996 ; Jerram et al., 1996). Ce mécanisme débute par une compaction mécanique avec une réorganisation des cristaux et une expulsion des liquides contenus dans les pores. Ainsi la densité de population de la CSD change en tout point, augmentant l'intercept alors que la pente reste constante (**Figure 2-8**). Ce mécanisme a lieu uniquement en dessous de 50% de compaction. Au-delà, différents mécanismes permettent de changer la forme du cristal (Hunter 1996), le plus important étant la dissolution au niveau des surfaces de plus haute énergie, comme les contacts entre les grains.

L'agglomération est un mécanisme correspondant à un accolement entre plusieurs cristaux pouvant aller jusqu'à une agglomération. L'étude expérimentale de Burkhart et al. (1980) sur des nucléi montre qu'ils s'agglomèrent formant des agrégats de plus grande taille. La CSD coudée de cette étude (**Figure 2.9**) est interprétée comme résultante d'un processus faisant disparaître les petits grains, au-dessous d'une taille critique, au profit des gros. On peut imaginer un processus identique pour les cristaux, qui formeraient des agglomérats (cela correspond à agglomération secondaire voir §2.5), reproduisant une CSD coudée similaire.

2.4. Nucléation et croissance

Les tailles des cristaux dépendent de l'évolution de J et de G en fonction du temps. Dans les modèles présentés ci-dessus, il n'a pas été mentionné de lien entre la vitesse de nucléation, la croissance et la température. Les vitesses de croissance et de nucléation dépendent de la différence entre la température imposée au système et la température d'équilibre du système (degrés de surfusion ΔT), lors du changement des conditions d'équilibre thermodynamique. Dans un système magmatique ce changement peut être la conséquence de l'augmentation ou de la diminution de la température, mais également des variations de composition chimiques.

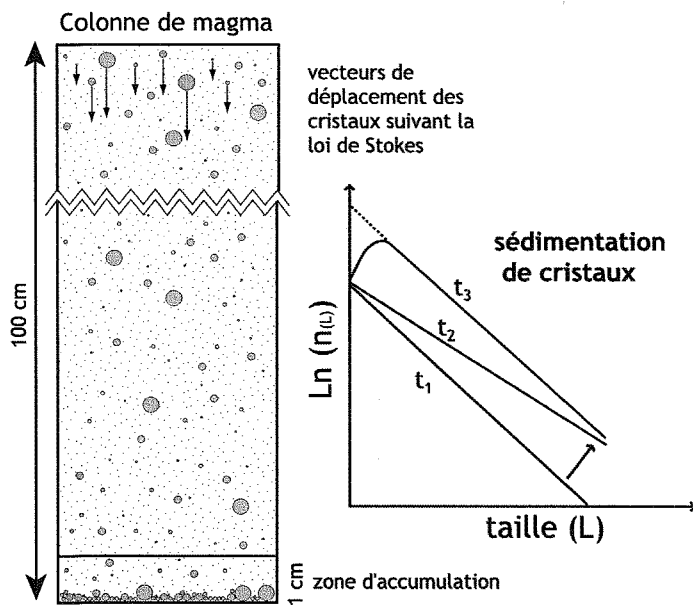

Figure 2-6. Dispersion théorique des CSD dans le cas d'une sédimentation de cristaux dans un système fermé avec J et G nulles (d'après le modèle numérique de Higgins, 2002). Les CSD correspondent à la zone d'accumulation en base de colonne, t_1 correspond à la CSD initiale et t_3 à la CSD finale.

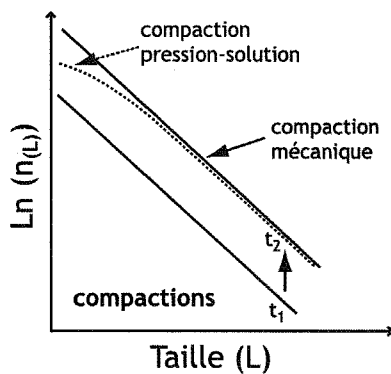

Figure 2-8. Dispersion théorique des CSD avec le temps dans le cas d'une compaction (modifié d'après Higgins, 2002)

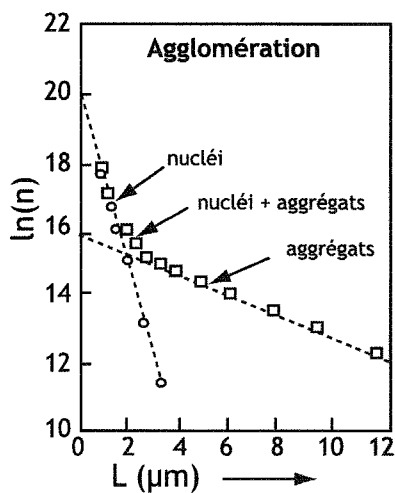

Figure 2-9. CSD mesurée à partir de données expérimentales résultantes d'un processus d'agglomération (d'après Burkhart, 1980).

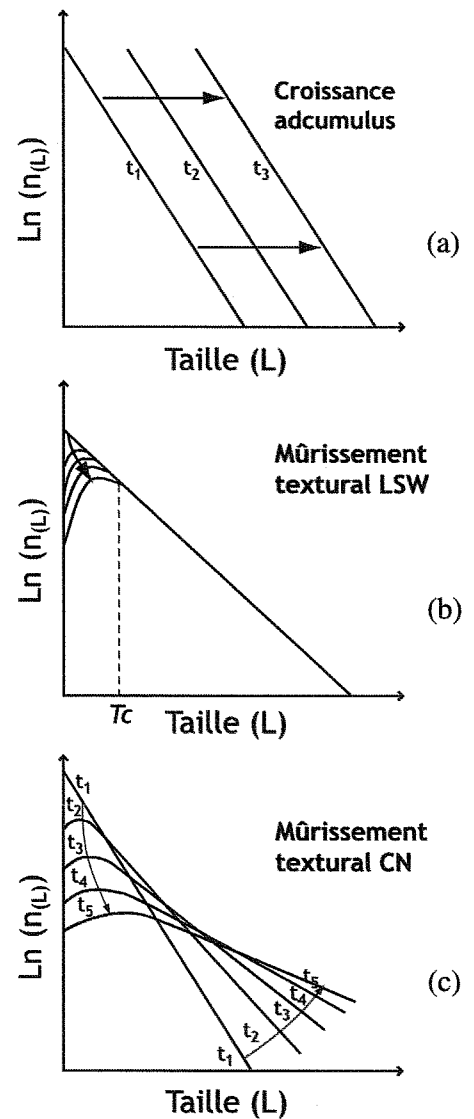

Figure 2-7. Dispersion théorique des CSD avec le temps et pour $J = 0$ (a) Dans le cas d'une croissance adcumulus. (b) Dans le cas d'un mûrissement textural suivant l'équation LSW. (c) Dans le cas d'un mûrissement textural suivant l'équation CN (modifiés d'après Higgins, 2002).

L'activation de la nucléation est un processus très étudié (Lofgren, 1974 ; Gibb, 1974 ; Walker et al., 1976). L'étude de Gibb (1974) sur les variations de la nucléation des plagioclases dans le basalte de la Colombia River a mis en évidence trois domaines de nucléation, au cours du refroidissement (**Figure 2-10**). La succession de ces domaines est liée à la forme de la courbe de nucléation en fonction de la surfusion, avec une période de nucléation nulle, une période de transition et une période où la nucléation augmente rapidement (**Figure 2-11**). Le premier domaine est celui où la nucléation est absente et correspond au domaine supra-liquidus (de T_i à T_L). Le second domaine est celui où la nucléation s'établit de manière aléatoire et correspond aux degrés de surfusion moyens où la vitesse de nucléation est encore très faible (de T_L à T_c). Enfin, le dernier domaine présente une nucléation spontanée c'est à dire toujours présente et correspond aux degrés de surfusion les plus forts caractérisés par une vitesse de nucléation rapide (de T_c à T_f). Si on suit un exemple de cristallisation avec le refroidissement, différentes étapes se succèdent (**Figure 2-10**). Lorsque l'on refroidit le liquide initialement caractérisé par la température T_i et la concentration C_i (point M sur la **figure 2-10**), on se déplace sur une horizontale et cela, aussi longtemps que les cristaux n'apparaissent pas. Après franchissement du liquidus T_L , à l'équilibre les cristaux apparaissent très brutalement, à une température T_c qui représente au pire la température de nucléation spontanée T_c (Gibb, 1974). Une différence entre température de cristallisation T_c et température de liquidus T_L de l'ordre de 10°C n'est pas rare, on définira cette différence par le retard à la nucléation. Cette apparition brutale de cristaux se fait par nucléation primaire. Une fois les cristaux nés, ils vont grossir par croissance, générer éventuellement de nouveaux germes par nucléation secondaire à la surface des cristaux ou des parois extérieures, s'agglomérer et éventuellement mûrir jusqu'à la température finale T_f .

2.4.1. La nucléation

Différents types de nucléations existent (cf. Kaschiev, 2000 ; Mersmann, 2001 ; Mullin, 2001). Lorsque les germes sont directement issus du liquide initial, on parlera de **nucléation primaire**. Cette nucléation primaire pourra être de type **homogène** si les germes se forment dans le volume du liquide ou de type **hétérogène** si les germes se forment sur les parois ou sur des particules solides en suspension. En se développant les cristaux peuvent eux-mêmes générer une **nucléation secondaire**. Cette nucléation peut se faire à partir de germes arrachés

à la surface des cristaux (nucléation secondaire surfacique) ou bien résultante de la libération de particules suite à des chocs (nucléation secondaire de contact)...

La nucléation primaire se produit par réarrangement d'atomes en petits agrégats dont l'enthalpie libre (ΔG) doit dépasser un seuil d'activation. Cette enthalpie dépend de son volume qui tend à stabiliser le système et de sa surface qui à l'effet inverse. Ce processus nanoscopique correspond à la formation de germes qui parviennent ou non à un volume suffisant pour que l'énergie de surface devienne négligeable (Volmer et Weber, 1926 ; Becker et Döring, 1935 ; Turnbull et Fisher, 1949). La différence d'enthalpie dépend de la taille de la particule de rayon r et de la température, tel que :

$$\Delta G_{tot} = \Delta G_{volume} + \Delta G_{surface} \quad (18)$$

$$= \frac{4}{3}\pi r^3 \Delta G_v + 4\pi r^2 \sigma \quad (19)$$

où ΔG_v est l'enthalpie libre par unité de volume et σ est l'énergie de surface.

Tant que le rayon r est petit, le germe est instable. Son enthalpie libre globale s'accroît quand r augmente jusqu'à ce que le germe atteigne un rayon critique r^* associé à une valeur maximale de ΔG^* (**Figure 2-12**). Donc une nucléation est possible que si l'enthalpie libre globale atteint :

$$\frac{d[\Delta G_{tot}]}{dr} = 0 \quad (20)$$

et donc que si le rayon atteint :

$$r^* = \frac{-2\sigma}{\Delta G_v} \quad (21)$$

et

$$\Delta G^* = \frac{16\pi\sigma^3}{3\Delta G_v^2} \quad (22)$$

Le germe de rayon critique est en équilibre instable. Si on lui ajoute une molécule, il croît spontanément, mais si on lui retire une molécule, il se dissout spontanément, puisque dans les deux cas il y a diminution de l'enthalpie libre du système (**Figure 2-12**). Plus le degré de surfusion est important plus la nucléation sera facilitée. En effet, pour les faibles degrés de surfusion, la taille critique est beaucoup plus importante que lorsque le degré de surfusion est fort (la taille critique diminue).

Dans le cas de la nucléation *homogène*, la théorie repose sur l'idée que dans toutes les phases et pour chaque température, des hétérogénéités locales de composition et de structure se produisent. Les molécules diffusent au hasard et finissent par se rencontrer d'autant plus facilement que concentration et saturation sont plus élevées. Les hétérogénéités au sein de cette phase sont détruites car elles augmentent l'enthalpie libre du système. Les hétérogénéités peuvent devenir thermodynamiquement stables et former des nucléi si elles contribuent à diminuer l'enthalpie libre du système (Volmer et Weber, 1926 ; Becker et Döring, 1935 ; Turnbull et Fisher, 1949).

La vitesse de nucléation homogène s'exprime par l'équation de Turnbull et Fisher (1949)

$$J = n^* \nu N_v \exp\left(\frac{-\Delta G_a}{RT}\right) \exp\left(\frac{-\Delta G^*}{RT}\right) \quad (23)$$

où ΔG_a correspond à l'énergie d'activation pour attacher un atome au germe, n^* est le nombre d'atomes autour du germe, ν est la fréquence à laquelle les atomes tentent de franchir la barrière énergétique ΔG_a et N_v est le nombre d'atome dans le liquide par unité de volume.

Toutefois la nucléation primaire homogène semble peu probable en milieu industriel et naturel comme une chambre magmatique (Berkebile et Dowty, 1982 ; Lofgren, 1983) où il est impossible d'éliminer tout solide étranger. Le mécanisme de nucléation primaire devient alors de type *hétérogène*. De nombreuses surfaces ou hétérogénéités sont susceptibles de favoriser la nucléation car l'énergie de surface du germe est moins importante lorsqu'il est généré à partir d'une interface. Le formalisme est le même que pour la nucléation homogène mais le terme ΔG_{tot} est plus faible et le rayon critique est alors plus petit.

2.4.2. La croissance

Lorsque le germe a dépassé la taille critique, il se met à croître et cette croissance durera tant que le milieu restera sursaturé et qu'il subsistera du liquide. La croissance, dans les liquides silicatés, est contrôlée par deux facteurs: les processus de transport dans le liquide (diffusion et advection) et les réactions se produisant à l'interface liquide-cristal (Kirkpatrick, 1977). Des deux processus simultanés, c'est le plus lent qui contrôle la croissance. En général, la convection est ignorée dans les petits volumes mais est considérée comme active dans des volumes tels qu'une chambre magmatique (Davaille et Jaupart, 1993). Ainsi, si la réaction à l'interface liquide-cristal a une vitesse inférieure à celle de la diffusion, il n'y aura pas de

limite compositionnelle à l'interface cristal-liquide. En revanche, lorsque la diffusion devient le processus le plus lent, la croissance va être contrôlée par la vitesse de diffusion de l'élément le plus lent.

La croissance contrôlée par la diffusion n'est pas considérée comme un mécanisme prépondérant pour les faibles degrés de surfusion et il n'a pas été beaucoup étudié dans le cas des silicates fondus. Il correspond à la croissance d'un cristal de composition différente du liquide par redistribution des éléments. Des flux d'éléments vont se créer entre le liquide et le cristal allant de l'un à l'autre formant des gradients compositionnels à l'interface liquide-cristal. La vitesse de croissance est ainsi contrôlée par la vitesse de diffusion des éléments et doit diminuer avec le temps car le gradient de composition s'étend de plus en plus dans le liquide. La vitesse de croissance est proportionnelle à $(D/t)^{1/2}$ où D est le coefficient de diffusion de l'espèce la plus lente et t le temps (Christian, 1965).

Dans le cas où le mécanisme qui contrôle la croissance est celui des réactions au niveau de l'interface liquide-cristal, on peut se baser sur les théories de Volmer et Marder (1931) et Turnbull et Cohen (1960). Ces derniers considèrent la vitesse à laquelle les atomes s'attachent et se détachent du cristal. Ainsi chaque atome qui se colle au cristal, abandonne son enthalpie libre spécifique pour passer dans un état d'énergie transitoire instable de haute énergie, avant de décroître vers un état d'énergie caractéristique du solide (**Figure 2-13**). L'énergie d'activation pour l'attachement d'un atome est $\Delta G'$ et la différence d'enthalpie libre entre l'état de départ et d'arrivée est de ΔG_c . Le taux d'attachement r_a des atomes au cristal peut s'écrire :

$$r_a = \nu \cdot \exp\left(-\frac{\Delta G'}{RT}\right) \quad (24)$$

avec ν la fréquence à laquelle les atomes tentent de franchir $\Delta G'$ et R la constante des gaz parfaits. Le taux de détachement r_d , s'écrit :

$$r_d = \nu \cdot \exp\left(-\frac{\Delta G_c + \Delta G'}{RT}\right) \quad (25)$$

On peut ainsi en déduire la vitesse de croissance G , qui correspond à la différence entre les deux taux multipliée par l'épaisseur de la couche atomique a_0 et la fraction f de sites disponibles à la surface d'attachement du cristal :

$$G = f a_0 v \cdot \exp\left(-\frac{\Delta G'}{RT}\right) \left[1 - \exp\left(-\frac{\Delta G_c}{RT}\right)\right] \quad (26)$$

La vitesse de croissance est nulle au liquidus car la différence d'enthalpie libre entre le liquide et le cristal est nulle. Pour les faibles degrés de surfusion, la vitesse augmente en même temps que le degré de surfusion car ΔG_c augmente. Cependant, pour un degré de surfusion plus important, l'énergie d'activation d'attachement $\Delta G'$ devient plus importante en raison de la forte diminution de la mobilité des atomes (Kirkpatrick 1981).

La distribution de taille des cristaux résulte de l'évolution des courbes de nucléation et de croissance au cours de la diminution de température. Plus le ΔT est grand, plus les nucléi vont se développer (**Figure 2-11**) formant ainsi beaucoup de microlites. Lorsque la température est proche de celle du liquidus c'est la croissance qui est favorisée par rapport à la nucléation (**Figure 2-13**), formant ainsi de gros cristaux mais qui seront peu nombreux.

2.5. L'agglomération de cristaux

L'agglomération des cristaux constitue un phénomène très important dans l'acquisition des textures. Elle pourra en effet affecter significativement la distribution des tailles de cristaux. L'agglomération est l'unification de particules primaires qui sont ensuite cimentées entre elles par des ponts cristallins (David et al., 1995). La sursaturation peut en effet permettre de lier fortement entre elles les particules agrégées. On distingue deux types de mécanismes d'agglomération, classiquement désignés par primaire et secondaire.

(i) les agglomérats formés par *agglomération primaire* sont issus d'une croissance anormale des cristaux sous forme de dendrites, de macles ou, plus fréquemment, de polycristaux ne possédant pas de symétrie. Le processus peut être décrit en imaginant que des nucléi de la particule mère émergent et y restent collés. On connaît cependant peu de chose sur ce mécanisme.

(ii) Dans le processus *d'agglomération secondaire*, les agglomérats se forment à partir des particules isolées déjà formées qui se rencontrent, puis se soudent.

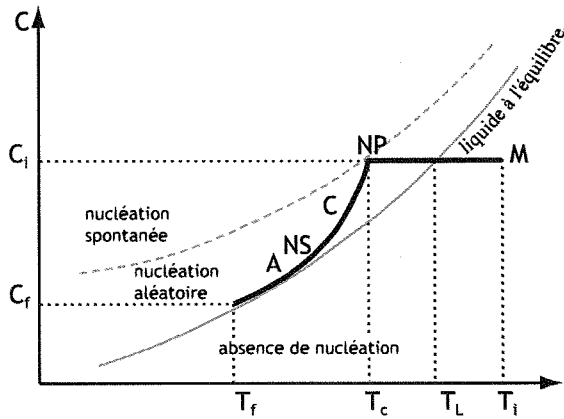

Figure 2-10. Evolution de la concentration au cours du temps d'une cristallisation. M caractérise le liquide de départ avec T_i et C_i pour sa température et sa composition initiale. T_L est la température de liquidus, T_C est la température en début de cristallisation. T_f et C_f correspondent à la température et composition du liquide. NP correspond à la nucléation primaire, puis C à la croissance, NS à la nucléation secondaire et A à l'agglomération. Les trois zones de nucléation sont définies par Gibbs (1974).

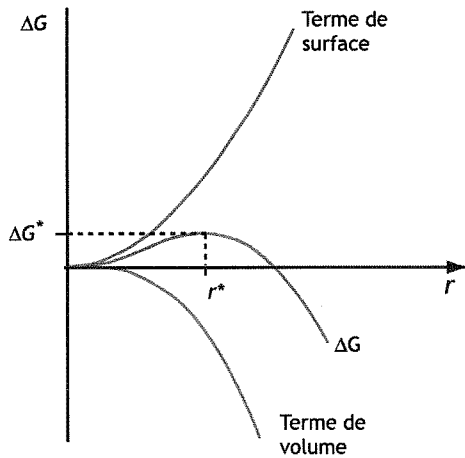

Figure 2-12. Enthalpie libre d'activation de la nucléation homogène (ΔG) en fonction du rayon du germe r . Avec r^* comme rayon critique et (ΔG^*) l'enthalpie à atteindre pour que le germe puisse nucléer.

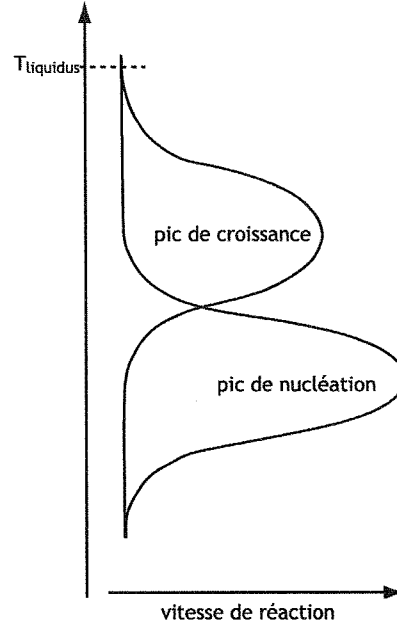

Figure 2-11. Représentation classique des courbes de nucléation et de croissance. Proche du liquidus, la croissance est dominante, les cristaux seront de grande taille et peu nombreux. A l'inverse, les cristaux seront petits et nombreux, lorsque la température s'éloigne de celle du liquidus.

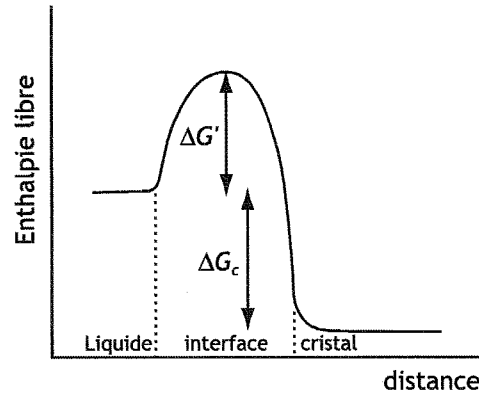

Figure 2-13. Différence d'enthalpie libre entre le liquide et le cristal (d'après Zarzycki, 1992).

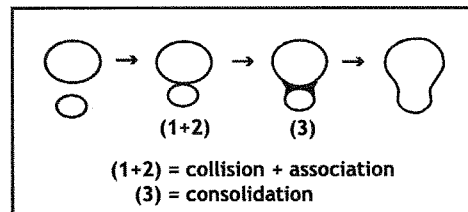

Figure 2-14. Mécanisme d'agglomération de deux particules (d'après David et al., 1995).

Dans la littérature, c'est le mécanisme de l'agglomération secondaire qui est le plus couramment décrit. Il peut se décomposer en trois étapes qui ne seront pas développées ici (Israelachvili, 1985 ; David et al., 1995 ; Tontrup et al., 2000) : la collision, l'association et la consolidation (**Figure 2-14**). Si les deux particules restent suffisamment longtemps en contact l'une avec l'autre, et en présence de sursaturation, un pont cristallin va pouvoir se former entre les particules (David et al., 1995). L'arrêt du processus d'agglomération peut ainsi être dû à une saturation devenue trop faible. Du point de vue cristallographique, la formation de ce pont n'est possible qu'entre certaines faces des cristaux.

3. PROTOCOLES EXPERIMENTAL ET ANALYTIQUE

3.1. Paramètres expérimentaux

Nous avons vu que la distribution de tailles de cristaux dans une roche magmatique dépend de l'histoire du refroidissement du magma. A travers nos expériences, nous avons tenté d'évaluer l'influence de l'histoire anté- et de l'histoire post-liquidus. Nos expériences comprennent une phase d'équilibration au-dessus de la température de liquidus, une rampe de refroidissement au cours de laquelle se fait la cristallisation et éventuellement un palier isotherme final (**Figure 3-1**). Nous avons limité nos expériences aux taux de cristallisation inférieurs à 40% pour limiter les difficultés de comptage des cristaux, les interactions entre les cristaux et surtout éviter l'apparition d'une nouvelle phase en cours de cristallisation (le clinopyroxène). Nous avons fait varier les paramètres suivants:

- (i) la température de trempe* qui reflète l'avancée de la cristallisation,
- (ii) la différence entre la température initiale et celle du liquidus,*
- (iii) la durée du temps de palier initial,*
- (iv) la vitesse de refroidissement,*

De plus, afin d'évaluer l'influence de la maturation à température constante, nous avons réalisé des expériences au cours desquelles le paramètre variable était (**Figure 3-1**) :

- (v) la durée du temps de palier final.*

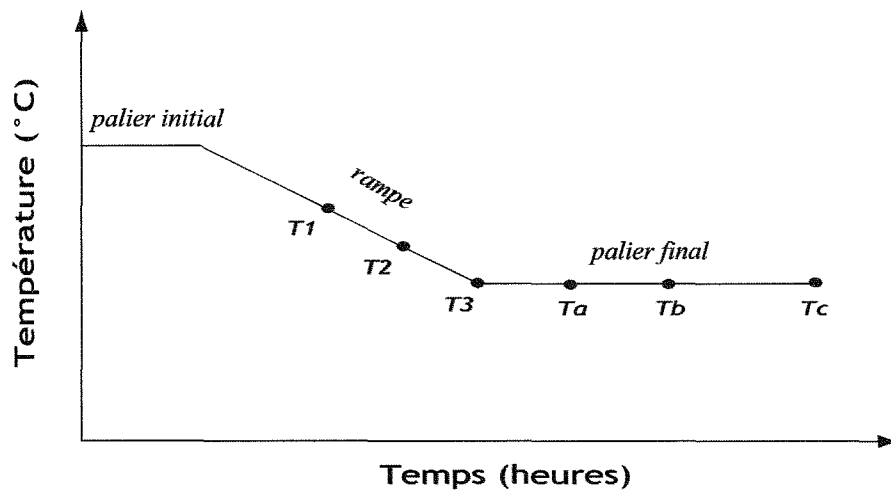

Figure 3-1. Schéma représentant le parcours température vs temps. Les variables sont la durée du palier initial, la pente de la rampe (vitesse de refroidissement) ainsi que la durée du palier final. Les trempes (T) des billes sont effectuées soit sur la rampe soit sur le palier final.

3.2. Protocole expérimental

Un protocole identique a été suivi pour toutes les expériences. Il reprend pour l'essentiel le protocole présenté par Toplis et Carroll (1995 ; 1996).

Les expériences ont été réalisées à partir d'une poudre synthétique dont la composition est la même que celle utilisée dans les expériences de Toplis et Carroll (1995) et correspond à la composition d'un dyke basaltique du Skaergaard (**Tableau 3-1**). Les deux séries d'expériences ont été réalisées dans les mêmes conditions. Cependant, celles de Toplis et Carroll (1995) ont été trempées après un temps de palier final isotherme très long (de 28 à 290 heures), ce qui nous permet d'avoir des données expérimentales que l'on va considérer comme étant à l'équilibre. Toplis et Carroll (1995) ont ainsi défini les températures d'apparitions des minéraux et les compositions des phases liquides et solides. Toplis et Carroll (1995) ont comparé leurs résultats aux valeurs prédites par le modèle MELT (Ghiorso et Sack, 1995 - **Figure 3-2**).

Un mélange préparé à partir de poudres d'oxydes a été placé dans un creuset en platine puis porté à température de fusion. Le verre obtenu a été réduit en poudre fine. Pour s'assurer de l'homogénéité de la poudre obtenue, le verre a été fondu puis broyé une seconde fois.

Les charges expérimentales sont des sphères d'un diamètre d'environ 1 à 3 mm, suspendues par une boucle de platine de 0,2 mm de diamètre. Ce fil de platine a été préalablement saturé en fer dans les mêmes conditions de fO_2 que dans les expériences de cristallisation de Toplis et Carroll (1995) afin d'équilibrer le Fe^{2+} et Fe^{3+} et de minimiser les interactions entre le fil de platine et les billes expérimentales. La poudre est déposée dans les boucles de platine, sous forme pâteuse, en raison de l'ajout d'un liant (alcool polyvinylique) qui s'évapore instantanément lorsque la charge est introduite dans le four. Pour permettre de garder des conditions identiques, 5 charges sont mises en même temps dans le four, grâce à une canne multi-trempe (**Figure 3-3a**). Un court-circuit produit par une impulsion électrique transmise via la canne permet de faire tomber les 5 charges une à une dans un vase de trempe aux températures voulues. Deux fours à atmosphère contrôlée ont été utilisés : un four tubulaire vertical GERO 1 (pour des vitesses de refroidissement supérieures ou égales à $1^\circ C$ - **Figure 3-3b**) ou GERO 3 (pour des vitesses de refroidissement inférieures à $1^\circ C$).

Na ₂ O	2.7
SiO ₂	48.8
K ₂ O	0.3
CaO	10.9
TiO ₂	2.9
FeO	13.1
MgO	6.5
Al ₂ O ₃	14.9
Total	100.1

Tableau 3-1. Composition de la poudre synthétique (en %wt d'oxydes).

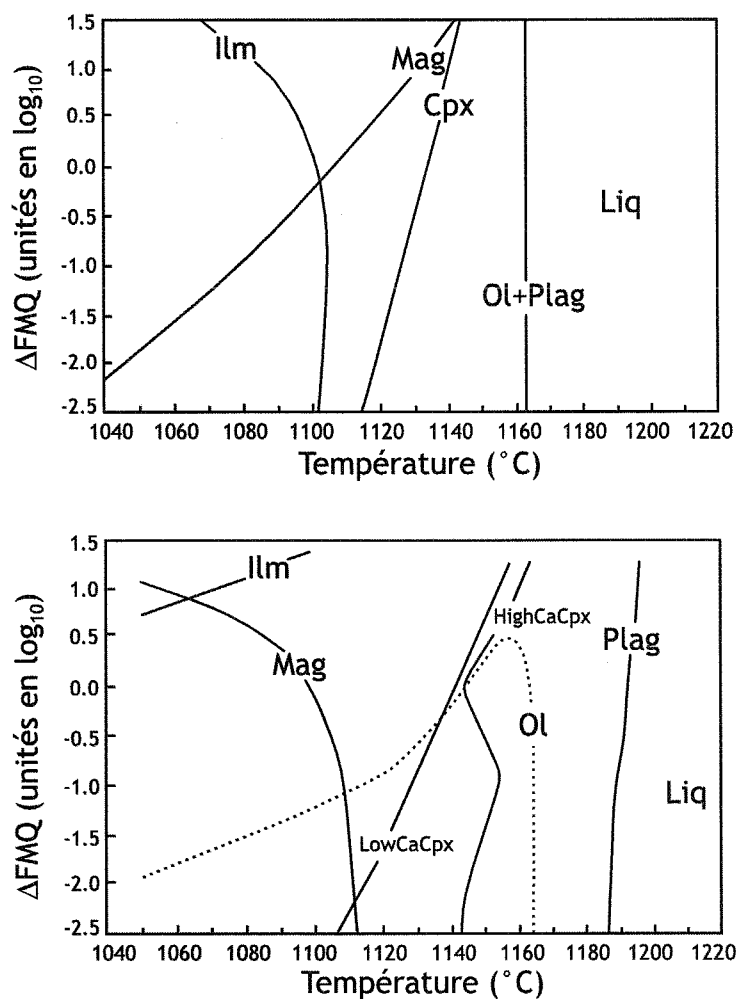

Figure 3-2. (a) Diagramme de phase réalisé à partir de données expérimentales pour une composition de ferro-basalte SCI (Toplis et Carroll, 1995) en fonction de fO_2 . (b) Diagramme de phase prédit par le modèle MELT pour la composition SCI (Ghiorso et Sack, 1995).

La charge est portée à la température initiale (T_i) prévue pour chaque expérience et laissée pour une durée minimum de 9h à cette température afin d'assurer l'équilibration avec l'atmosphère du four (Toplis et Carroll, 1995). La température à l'intérieur du tube est contrôlée par un thermocouple Pt-Pt/Rh10 situé dans la canne porte échantillon, à 1cm des échantillons. Un étalonnage est effectué fréquemment (à partir du point de fusion de l'or). La zone chaude du four est contrôlée car très petite et les gradients en amont et en aval sont de plusieurs dizaines de degrés. Il faut donc placer les échantillons dans cette zone. La température est contrôlée par thermocouple à $\pm 1^\circ\text{C}$. Ces expériences sont réalisées à pression atmosphérique mais sous atmosphère contrôlée avec environ 10% de CO et 90% de CO₂, afin d'atteindre le tampon FMQ ($\Delta\text{FMQ} = 0$) à toutes températures.

Même si les expériences ont été réalisées dans des conditions similaires, on ne peut pas les considérer comme identiques car des variations de l'évolution thermique peuvent exister, notamment : emplacement dans le four et évolution de l'écart entre température de consigne et température vraie au cours du temps.

3.3. Analyses chimique et minéralogique

Toutes les phases ont été analysées à la microsonde électronique (**Annexe 1**). Les proportions de chaque phase sont obtenues par bilan de masse à partir des analyses chimiques par un calcul matriciel correspondant à :

$$[X] [M] = [V] \quad (27)$$

où X est la matrice contenant les pourcentages des phases, M la matrice contenant les pourcentages d'oxydes de chaque phase et V , la matrice contenant la composition du liquide initial. Pour les phases homogènes, les pourcentages d'oxydes correspondent à une moyenne sur toutes les analyses de cette phase. Pour les phases hétérogènes, les compositions sont d'abord calculées pour chaque phase à partir de l'intégration des profils de composition mesurés à la microsonde électronique. Les proportions calculées par bilan de masse et à partir des CSD peuvent être comparées. On constate que, quelle que soit la méthode de calcul utilisée, les proportions sont identiques. Les pourcentages d'erreurs sur les proportions de phases sont similaires aux erreurs analytiques pour chaque oxyde ($\pm 2\%$).

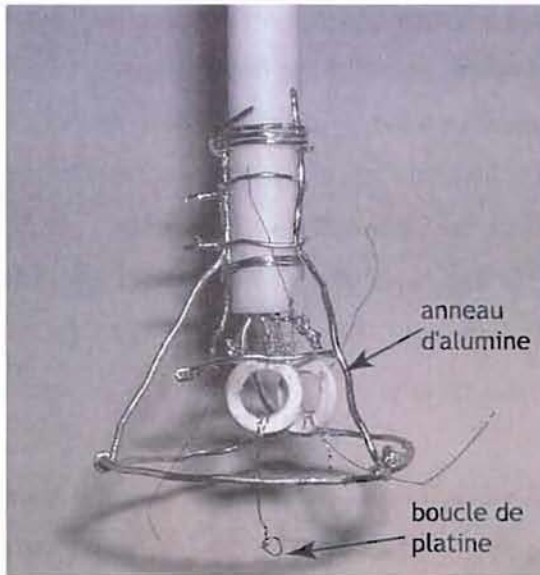

Figure 3-3a. Photo de la canne multi-trempe. La poudre de basalte est posée sur une boucle de platine (\varnothing 0.2 mm), qui est attachée à un anneau d'alumine. Les anneaux d'alumine sont suspendus sur un fil de platine (\varnothing 0.1 mm) qui va fondre (court-circuit électrique) et libérer l'anneau avec la bille de basalte, à la température voulue. Ici seulement deux anneaux sont posés, mais la canne est faite pour avoir jusqu'à 5 anneaux.

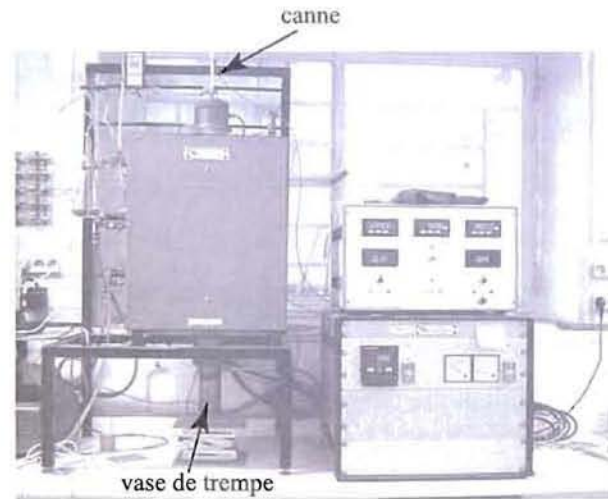

Figure 3-3b. Photo du four tubulaire GERO 1. La canne est introduite par le haut. Les échantillons tombent dans le vase de trempe, situé en bas du four.

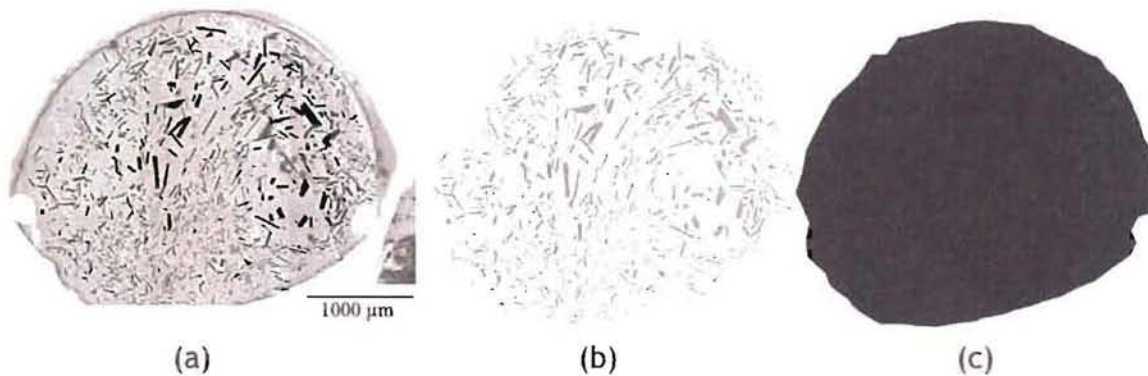

Figure 3-4. (a) Photo en microscopie optique (lumière réfléchie) de la bille traitée à partir de laquelle les plagioclases sont contourés. (b) Image de tous les plagioclases contourés. (c) Image de la surface où ont été contourés les plagioclases.

3.4. De l'échantillon aux CSD

Une fois obtenues, les différentes billes sont placées dans une résine (araldite) pour être polies. Des photos sont prises au microscope optique en lumière réfléchie. Certaines phases sont difficiles à discerner, le pyroxène, par exemple, qui a une composition proche du verre. D'autres images sont prises en microscopie électronique à balayage en électrons rétrodiffusés afin de vérifier la présence du clinopyroxène et d'identifier les zonations chimiques. Enfin, les différentes phases sont analysées à la microsonde électronique.

Les CSD des plagioclases sont réalisées à partir des images numériques en lumière réfléchie et au MEB. A partir d'une image, les plagioclases vont être contourés et isolés un à un sous le logiciel © Adobe Illustrator (**Figure 3-4a**). La surface de la bille où les plagioclases ont été sélectionnés est également contournée. Toute la surface de la bille n'est pas utilisée, car des nucléations hétérogènes à partir des bords de la bille mais également en contact avec les fils de platine ne doivent pas être considérées dans cette étude. Après ce traitement nous obtenons une image en noir et blanc de tous les plagioclases (**Figure 3-4b**) mais également une image de la surface considérée (**Figure 3-4c**). Ces images vont être traitées par le logiciel © NIHImage qui permet d'obtenir la longueur, la largeur ainsi que l'aire de toutes les surfaces de l'image. Ceci permet d'obtenir une liste des tailles caractéristiques (longueur, largeur et aire) plagioclase par plagioclase à partir de laquelle la CSD peut être calculée.

3.5. Calcul des CSD

Mesuré à partir d'un comptage d'un nombre fini de cristaux, $n(L)$ est le nombre de cristaux de taille comprise entre $(L-\Delta L$ et $L)$ divisé par la taille de la classe. La densité n peut être obtenue à partir de la distribution N de cristaux:

$$n(L) = \frac{\Delta N}{\Delta L} = \frac{dN}{dL} \quad (28)$$

La distribution N est calculée pour les deux axes mesurés sur le cristal (le plus grand axe, GA et le plus petit, PA). La première étape est de définir une taille de classe qui correspond à une bonne statistique de comptage. Un nombre de cristaux par classe variant de 10 à 100 est idéal, ce qui est difficile à atteindre avec un nombre total de cristaux inférieur à 200. Compte tenu du fait que la distribution des cristaux est décroissante, les dernières classes, contenant le plus

souvent un ou deux cristaux, échappent à ce critère. On peut ensuite passer de la distribution de taille de cristaux à la densité de population n par la relation (28).

Le problème principal de ce calcul est le passage des mesures réalisées sur une section, donc en deux dimensions, aux mesures volumétriques. Le fait que la distribution de taille des grains en section ne reflète pas la distribution de taille des grains en volume dépend de deux effets. Le premier est un effet d'orientation du cristal par rapport au plan de coupe (**Figure 3-5a**). Le second est un effet de probabilité de coupe : la probabilité que la section polie recoupe un cristal dépend de la taille des grains, les petits cristaux ayant moins de chance d'être coupés que les gros. Les plagioclases seront considérés comme des parallélépipèdes définis par p pour la plus petite longueur du parallélépipède, m la longueur moyenne et g la plus grande. Le plagioclase, ayant une forme tabulaire, la probabilité est plus grande de couper le grain parallèlement au petit axe qu'au grand ou moyen. D'après l'analyse statistique de Higgins (2000), la plus petite longueur PA mesurée en deux dimensions pour une population homogène est donc assimilable à p , et il n'y a pas de correction à appliquer à cet effet d'orientation. En revanche, pour GA la correspondance avec la valeur vraie est moins bonne, il n'existe pas de correction appropriée. Pour se rapprocher de la longueur vraie il semble plus judicieux de se baser sur la mesure de la plus petite longueur PA . Afin de corriger l'effet de taille, Higgins (2000) définit un facteur de forme F qui correspond à la moyenne des longueurs vraies des cotés du parallélépipède :

$$F = \frac{g + m + p}{3} \quad (29)$$

En introduisant les facteurs $\alpha = p/g$ et $\beta = p/m$ on peut calculer F pour chaque classe à partir des deux formules suivantes pour p et g respectivement:

$$F = \frac{1}{3} \left(\frac{1}{\alpha} + \frac{1}{\beta} + 1 \right) p \quad (30)$$

$$F = \frac{1}{3} \left(1 + \frac{\alpha}{\beta} + \alpha \right) g \quad (31)$$

Les facteurs de forme correspondant à nos échantillons ont été estimés au cours d'une étude préliminaire développée dans le paragraphe 3.5. Cette étude nous a permis d'adapter des facteurs de forme pour être plus proche de la forme des cristaux dans nos échantillons, avec $\alpha = 0.21$ et $\beta = 0.45$.

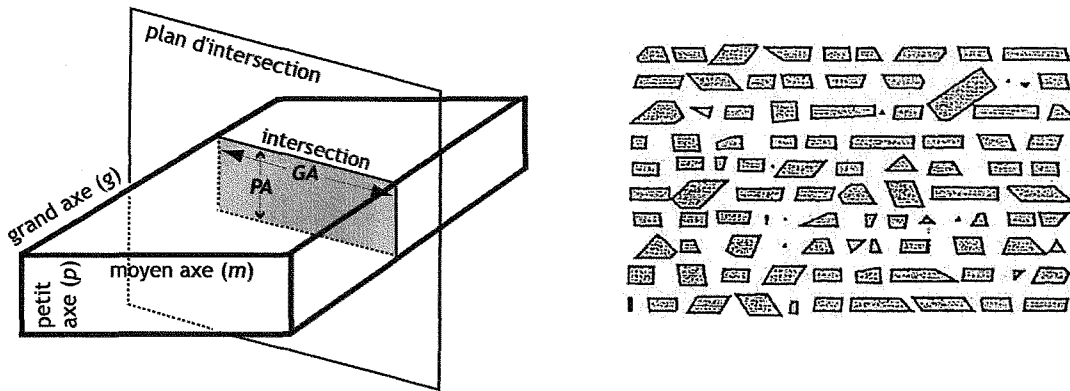

Figure 3-5. (gauche) Exemple d'une intersection d'un parallélépipède. Ici on voit que les mesures vraies (p , m et g) ne correspondent pas aux valeurs mesurées (GA et PA) sur le plan d'intersection (hormis le petit axe). (droite) Exemple d'une centaine d'intersections possibles dans un parallélépipède (avec un rapport de 1:2:5).

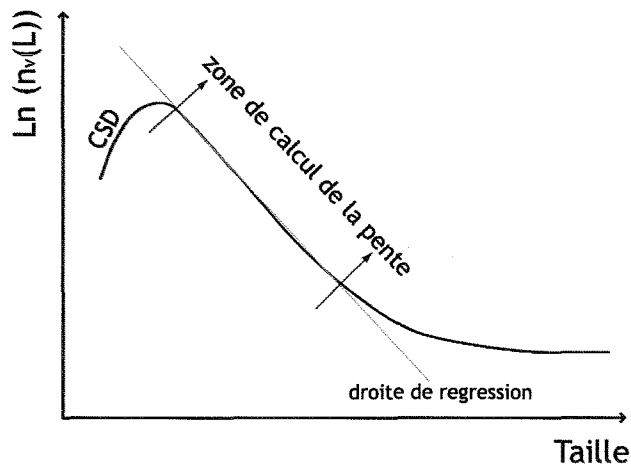

Figure 3-6. Calcul de la pente d'une CSD en éliminant les effets dus aux petites et grandes tailles.

S.C.D. - U.H.P. NANCY 1
 BIBLIOTHÈQUE DES SCIENCES
 Rue du Jardin Botanique - BP 11
 54601 VILLERS-LES-NANCY Cedex

Le facteur de forme F étant calculé, on peut trouver la densité de population pour une longueur choisie d'après la méthode d'Higgins (1994) où:

$$n(L) = \frac{N(L)}{S / (L_{moy} * F * 0.64) / \Delta L} \quad (32)$$

où S correspond à l'aire totale examinée, L_{moy} correspond à la taille moyenne de la classe L , ΔL est l'intervalle de la classe de taille, ainsi $n(L)$ s'exprime en mm^{-4} .

3.6. Caractérisation des CSD

Les CSD présentent toutes une partie linéaire. Cette partie peut être isolée et caractérisée par une pente et une ordonnée à l'origine (appelée par la suite "intercept").

Calcul des pentes et intercepts à partir des CSD. Pour le calcul des pentes, nous avons utilisé deux méthodes de calcul pour minimiser ces effets statistiques. On peut travailler à partir de la courbe cumulée et calculer la pente s en utilisant la relation ente n et N (28). Cette méthode permet de s'affranchir du faible nombre de cristaux de grande taille. En revanche la sous-représentation des petites tailles demeure, et il faut donc effectuer le calcul sans prendre en compte les premières classes.

On peut également calculer la pente directement à partir de la courbe $\ln(n) = f(L)$, les classes ayant moins de 7 cristaux n'ont pas été prises en compte pour le calcul des pentes et des intercepts des CSD. Toute la partie horizontale des CSD du coté des grandes tailles, correspond à un comptage de 1 cristal par classe et n'a donc pas de signification en terme de densité de cristal. De plus les derniers points des CSD correspondent en général à des cristaux coupés parallèlement à $\{010\}$ dans lesquels le petit axe mesuré PA correspond en réalité au moyen axe m du cristal. Les premières classes dont la valeur est inférieure au maximum de densité de cristaux sont exclues du calcul également. Elles correspondent à la fois à un rebroussement réel des CSD et une sous estimation du nombre de petits cristaux par effet statistique. On calcule donc la pente sur la partie linéaire de la courbe (**Figure 3-6**). Les deux méthodes ont des résultats comparables mais nous avons choisi de toujours reporter les résultats issus de la deuxième méthode car nous calculons pentes et intercepts à partir de la même courbe.

Calcul de la densité totale de cristaux. L'utilisation du nombre total de cristaux pour interpréter l'évolution de la taille des plagioclases au cours de la cristallisation peut comporter certains problèmes. Il y a deux moyens d'obtenir ce nombre, le premier étant d'intégrer la CSD afin d'obtenir le nombre de cristaux cumulé sous la courbe. C'est un mode de calcul indirect car il s'effectue sur les CSD corrigées en 3 dimensions. Tout comme pour le calcul des CSD, un nombre suffisant de cristaux doit être compté pour assurer une bonne précision de la mesure. De plus, le nombre total de grain est fortement sous-estimé et ce pour deux raisons. D'abord parce que les grains de petite taille ne sont pas comptés alors qu'ils sont pourtant très abondants, les CSD étant décroissantes. Ensuite, parce que les méthodes de correction appliquées ne sont pas efficaces pour les plus petites classes. Le nombre obtenu par intégration ne sera pas employé ici. La seconde manière d'obtenir le nombre de cristaux est simplement de diviser le nombre total de cristaux mesurés par la surface de la bille ce qui fournit une mesure du nombre de cristaux par unité de surface et non de volume. En procédant de la sorte, on n'effectue aucune correction de l'effet de coupe. Cependant, ce calcul est un calcul direct et simple qui rend bien compte de l'évolution de la densité de cristaux constatée d'après l'observation des images. Nous avons donc choisi de reporter l'évolution de la densité totale de cristaux en 2D.

3.7. Limites des CSD

Les CSD des plagioclases calculées dans ces expériences sont basées sur des coupes de billes de taille inférieure à 3 mm, cela peut entraîner plusieurs problèmes qui sont traités ci-dessous.

3.7.1. Représentativité 2D-3D

Une étude préliminaire a été effectuée sur un échantillon (stage 2A ENSG, F. Bonnet et G. Maury). Cette étude a consisté à recréer les cristaux à l'intérieur d'une bille en 3D grâce au logiciel © gOcad. Cette reconstitution avait pour but de comparer les mesures des CSD effectuées en 2D et en 3D, et de valider ou d'invalider la méthode proposée par Higgins (1994).

La première étape pour réaliser une image 3D de la bille a consisté à polir la bille de basalte avec un espacement connu (environ 20 μ m), mesuré entre chaque polissage. La bille a été

photographiée entre chaque étape. Des perforations réalisées avec une mèche de 100 μm de diamètre ont été réalisées autour de la bille avant le polissage afin de garder un repère fixe. Les photos sont ensuite superposées sous © gOcad, en positionnant les repères les uns sur les autres et en espaçant les photos de l'épaisseur de polissage mesurée (**Figure 3-7a**). Pour créer le contour du cristal, il faut en premier lieu faire un repérage sur les différentes coupes afin de reconnaître le début et la fin du cristal (**Figure 3-7b**). Une fois ce repérage effectué, les contours des cristaux sont dessinés par interpolation entre les coupes (**Figure 3-7c et d**). Les dimensions vraies du cristal peuvent être mesurées à partir de cette reconstitution 3D. Ces mesures permettent de calculer les facteurs de forme α et β propres à nos échantillons. Les valeurs déterminées à partir des données 3D sont $\alpha = 0,21$ et $\beta = 0,45$.

On peut ensuite réaliser les CSD à partir des données 2D et 3D. La comparaison des CSD montre un écart important en terme d'ordre de grandeur des densités, les données 2D (intercept à $14 \pm 0,27 \text{ mm}^{-4}$) étant supérieures aux données 3D (intercept à $10 \pm 0,94 \text{ mm}^{-4}$ - **Figure 3-8**). Cette différence pourrait être due à une mauvaise estimation de l'aire totale pour les données en 2D. Les pentes des courbes ne sont pas similaires (2D : $-71,23 \pm 5,1 \text{ mm}^{-5}$ et 3D : $-25,3 \pm 25 \text{ mm}^{-5}$), mais en raison de l'importance du pourcentage d'erreur sur les pentes, on peut considérer que les CSD réalisées à partir des données 2D sont représentatives des mesures 3D et n'influencent pas significativement la distribution de tailles de cristaux.

3.7.2. Représentativité d'une coupe

A partir des coupes à différentes profondeurs dans la bille, cette étude nous a permis de vérifier si les billes sont homogènes et si une seule coupe réalisée dans la bille est représentative de l'ensemble des cristaux dans la bille. Pour cela, la bille a été polie jusqu'à son centre. Trois polissages ont été sélectionnés, le premier vers l'extérieur de la bille (PE) le second (PM) approximativement entre PE et le centre de la bille et le dernier (PI), le plus interne qui correspond au centre de la bille. Le nombre de cristaux (**Tableau 3-2**) dans les billes est plus petit dans PE (135 cristaux) que dans PM (229 cristaux) et PI (217 cristaux). Cependant le pourcentage de cristaux par surface est assez proche, 21% pour PE, 23% pour PM et 25% pour PI. Les CSD des trois polissages ont été comparées (**Figure 3-9a**).

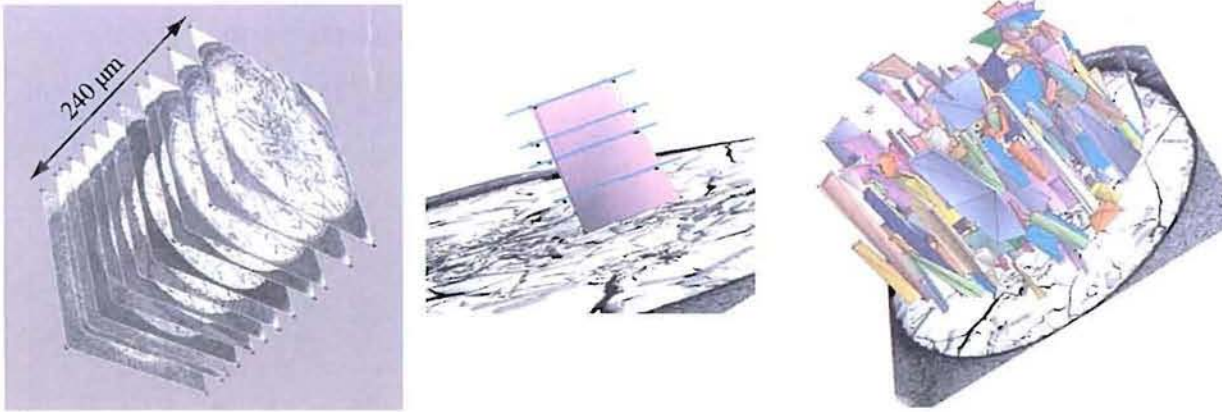

Figure 3-7. (a) Superposition sous © gOcad des photos (microscopie optique en lumière réfléchie), l'échelle verticale est dilatée 15 fois. (b) Création d'un cristal, chaque ligne correspond aux différentes images. (c) Ensemble des cristaux modélisés, l'échelle verticale est dilatée 5 fois.

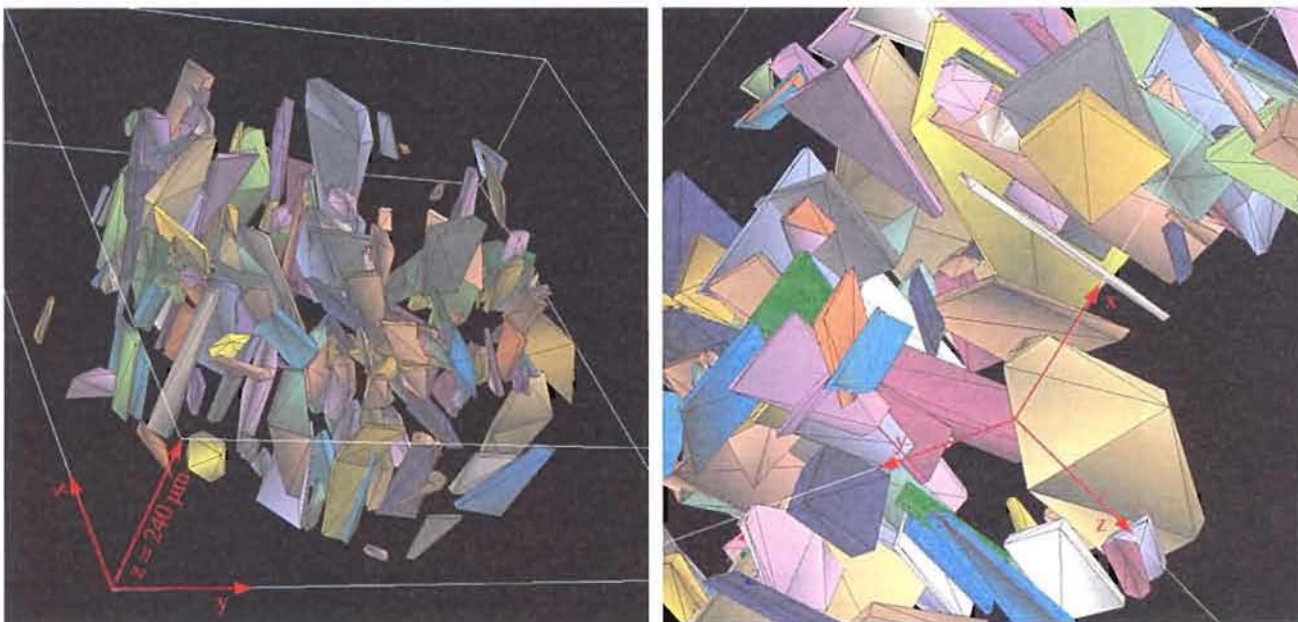

Figure 3-7. (d) Deux vue de l'ensemble des cristaux modélisés sous © gOcad, l'échelle verticale est dilatée 3 fois.

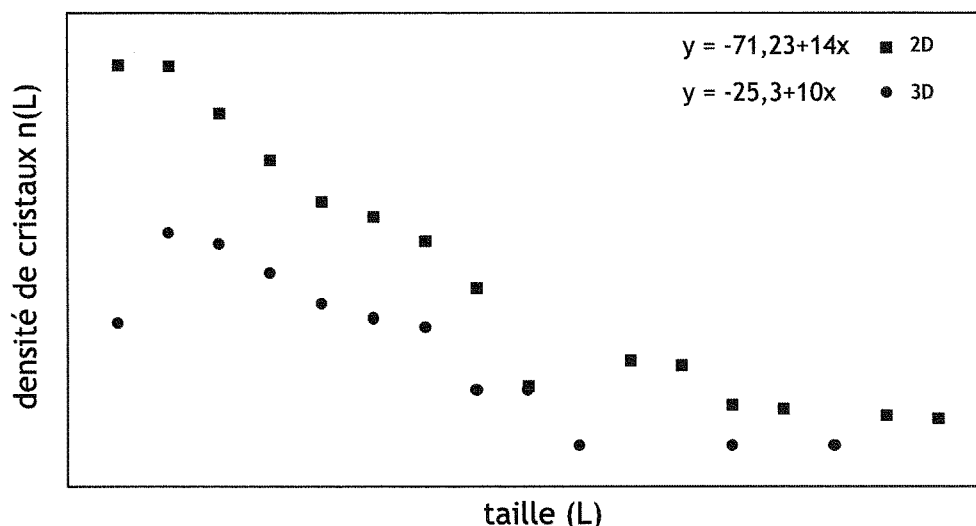

Figure 3-8. CSD calculées à partir des données 3D et 2D. Les données en 2D sont corrigées avec les facteurs de forme que nous avons déterminés en 3D soit $\alpha = 0,21$ et $\beta = 0,45$.

MULTI-POLISSAGES				
Numéro	XP01			
Température initiale	1186			
Temps de palier initial	9 heures			
Vitesse de refroidissement	0,2°C/h			
	bille 3	bille 3	bille 3	bille 3
	1119	1119	1119	1119
Température de trempé (°C)	89 heures			
Temps passé au-dessus de 1170°C	341	341	341	341
Durée totale (heure)	aucun			
Palier final				
	PE	PM	PI	ΣP
Minéraux présents	Pl,Ol	Pl,Ol	Pl,Ol	Pl,Ol
Nombre de cristaux de plagioclase	135	226	247	581
Aire surface (mm ²)	0.729	2.000	4.570	7.280
Nombre de cristaux par unité de surface	185	114	48	80
Aire cristaux/aire surface (%)	21	23	26	24.5
Proportion par bilan de masse (%)	24.3	24.3	24.3	24.3
Taille moyenne (mm)	0.019	0.025	0.041	0.030
Taille minimum (mm)	0.008	0.009	0.014	0.008
Classe maximum (mm) sur la régression	0.04	0.056	0.08	0.072
Taille de la classe (mm)	0.008			
Nombre de classe	10	14	14	14
Classe minimum (mm)	0.008	0.016	0.024	0.016
Intercept de la droite de régression	15.3	13.8	10.55	13
Barre d'erreur	0.30	0.19	0.29	0.12
Pente de la droite de régression	133.8	93.0	82.5	77.9
Barre d'erreur	10.1	4.9	5.3	2.5
Pic densité (mm ⁻⁴)	13.16	12.2	10.5	11.60
Taille pic (mm)	0.016	0.016	0.024	0.016

Tableau 3-2. Récapitulatif des pentes et intercepts des CSD en fonction de la profondeur de la coupe dans la bille. PE correspond au polissage externe, PM au polissage intermédiaire, PI au polissage le plus interne et ΣP à la somme des trois.

On peut remarquer que plus on va vers l'intérieur de la bille plus les CSD s'aplatissent et plus l'intercept est bas, ce qui tendrait à montrer qu'il y a plus de gros cristaux au milieu de la bille qu'à l'extérieur et que les petits cristaux sont concentrés vers l'extérieur. Ceci pourrait s'expliquer par une nucléation hétérogène au niveau des bords de la bille. Une CSD totale a été calculée ($\Sigma P = PE+PM+PI$) pour comparer cette somme à la CSD de PI. La **figure 3-9b** montre que les CSD de PI et de ΣP sont très proches, bien que la densité des petits cristaux soit plus importante dans ΣP . Les droites de régression (**Figure 3-9c**) ne sont pas très éloignées pour PI ($s = -61,2 \pm 5.3 \text{ mm}^{-5}$ et $i = 12.08 \pm 0.29 \text{ mm}^{-4}$) et pour ΣP ($s = -77.93 \pm 2.5 \text{ mm}^{-5}$ et $i = 13 \pm 0.12 \text{ mm}^{-4}$). En raison du pourcentage d'erreurs sur le calcul des pentes on peut considérer qu'une CSD réalisée à partir d'une coupe au centre de la bille, est représentative de la bille totale.

3.7.3. Précision sur le calcul de la pente et de l'intercept et sur le comptage des cristaux de petite taille

Pour avoir une CSD représentative il faut un nombre suffisamment important de cristaux. Au-dessus de 200 cristaux (Mock et Jerram, 2005), l'erreur sur la pente est généralement inférieure à 10%. Dans les échantillons faiblement cristallisés, en particulier ceux proche de la température du liquidus, deux coupes ont été réalisées afin de s'approcher de cette valeur. L'intervalle entre ces coupes est suffisamment important pour qu'elles soient indépendantes (intervalle de taille supérieur à la longueur du plus grand cristal). Cependant quelques CSD ont été réalisées avec moins de 200 cristaux, conduisant à des erreurs de l'ordre de 15 à 20% sur la pente. Par ailleurs, il faut trouver un bon compromis entre le nombre de classes et le nombre de cristaux par classe. S'il y a trop de classes, il risque d'y avoir trop peu de cristaux par classe. Un nombre compris entre 10 et 100 cristaux par classe est nécessaire pour assurer la valeur statique du comptage. Compte tenu du fait que la distribution de la taille des grains est décroissante, les dernières classes échappent malgré tout à ce critère.

Le nombre des petits cristaux est sous estimé, car il y a une probabilité plus importante de recouper des gros grains que des petits. Cet effet n'est probablement que partiellement corrigé pour les toutes petites tailles (voir ci-dessus).

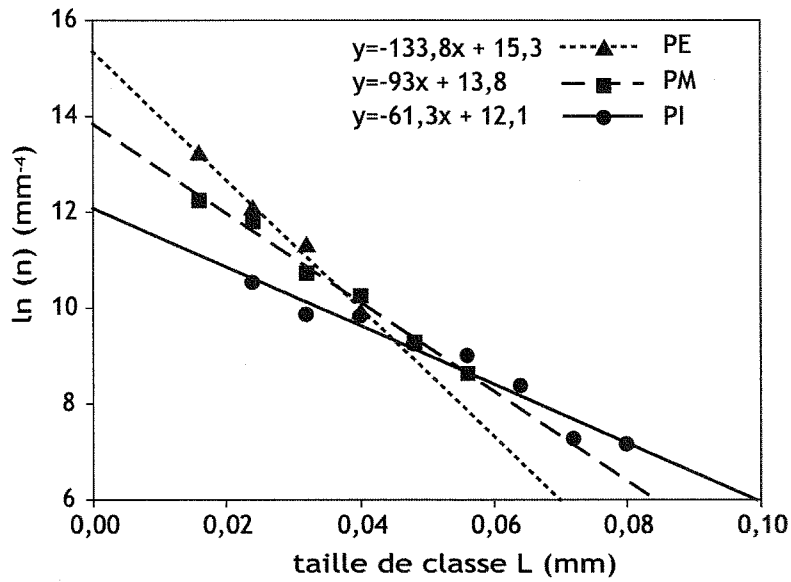

Figure 3-9a. Droites de régression linéaire des CSD pour trois polissages successifs de la même expérience (XP01 bille 3). PE correspondant au polissage externe, PI au polissage le plus interne et PM, le polissage situé entre les deux précédents.

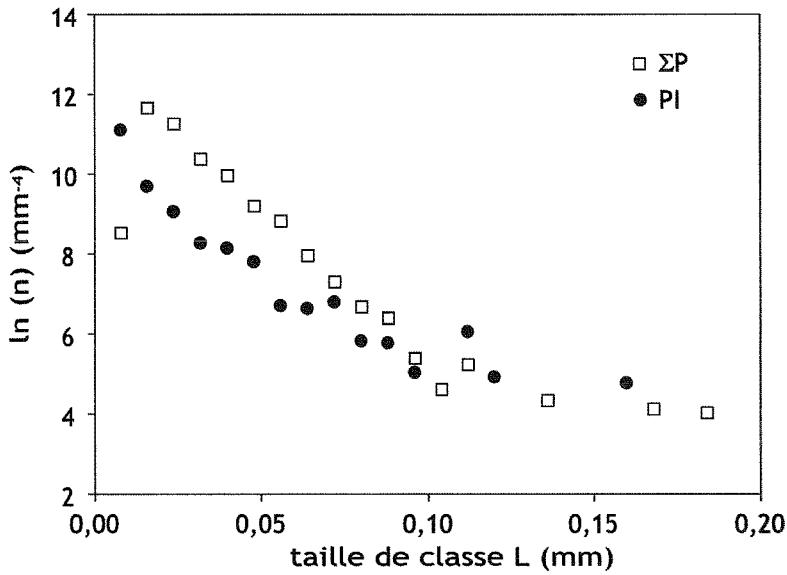

Figure 3-9b. Comparaison des CSD de la même bille (XP01 bille 3) entre le polissage interne PI et la somme des trois polissages ($\Sigma P = PE + PM + PI$).

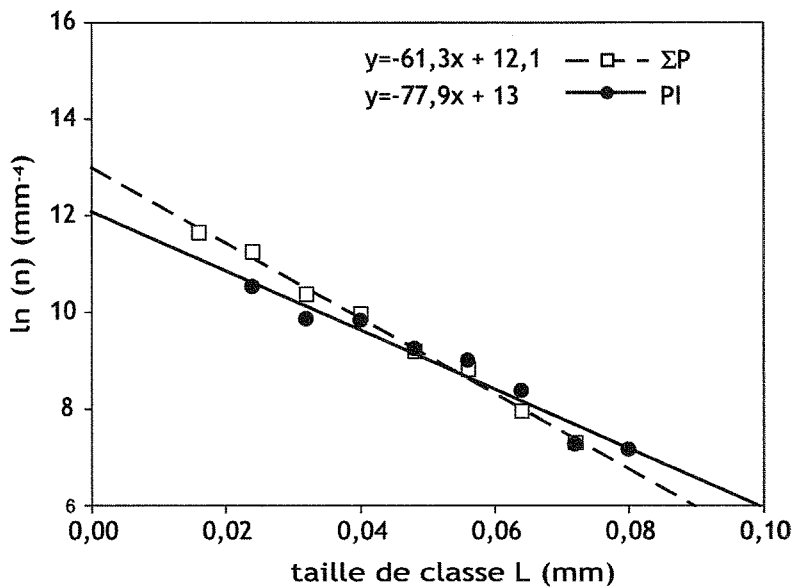

Figure 3-9c. Comparaison des droites de régression linéaire pour les CSD du polissage du centre de la bille (PI) et de la somme des trois polissages (ΣP).

De plus les cristaux de taille inférieure à quelques pixels (<5 pixels) ne sont pas mesurables. Cet effet implique que la distribution des tailles de cristaux va se voir amputée des cristaux des plus petites tailles, infléchissant la courbe dans sa partie gauche (**Figure 3-6**).

4. INFLUENCE DE L'HISTOIRE THERMIQUE SUR LES CSD

4.1. Evolution au cours du refroidissement

En premier lieu, nous allons décrire deux évolutions au cours d'une expérience à vitesse de refroidissement constante. Celle des proportions et de la composition des phases et celle des CSD des plagioclases. L'expérience XP15 servira de référence (**Tableau 4-1**). La température initiale est de 1190°C, le temps de palier initial de 68 heures et la vitesse de refroidissement de 1°C par heure. Quatre billes ont été trempées tous les 20°C (**Figure 4-1**).

4.1.1. Observation des échantillons

La **figure 4-2** correspond aux photos réalisées en BSE.

A 1170°C seul le plagioclase est présent, ce qui est en accord avec les données du modèle MELTS (Ghiorso et Sack, 1995) qui prévoit l'apparition de plagioclase à 1190°C. Les cristaux sont de forme aciculaire hormis quelques rares cristaux tabulaires.

A 1150°C le plagioclase est toujours la seule phase cristallisée et leur taille semble avoir légèrement augmenté par rapport à la température précédente. Les cristaux de plagioclase commencent à se toucher et certainement à s'agglomérer.

A 1130°C l'olivine apparaît en amas autour des plagioclases (**Figure 4-2b**). Elle est généralement automorphe et présente souvent des inclusions magmatiques. Les faces des olivines présentent parfois des structures en forme de golfe. L'absence constatée sur les photos en électrons rétro-diffusés (effectuées au microscope électronique à balayage) des textures en dents de scie permet d'écarter l'hypothèse d'une corrosion. Un liseré plus clair en bordure est certainement dû à un artefact optique. La taille des plagioclases augmente nettement alors que leur nombre de cristaux par unité de surface diminue.

Numéro	Durée de palier différent											
	XP14				XP15				XP13			
Température initiale	1190°C				1190°C				1190°C			
Temps de palier initial	9 heures				68h				125h			
Vitesse de refroidissement	1°C/h				1°C/h				1°C/h			
	bille 1	bille 2	bille 3	bille 4	bille 1	bille 2	bille 3	bille 4	bille 1	bille 2	bille 3	bille 4
Température de trempe (°C)	1170	1151	1131	1110	1171	1150	1132	1110	1171	1150	1132	1111
Temps passé au-dessus de 1170°C	29 heures				87 heures				144 heures			
Durée totale (heure)	29	48	68	89	87	108	126	148	144	165	183	204
Palier final	aucun				aucun				aucun			
Minéraux présents	PI	PI	PI,OI	PI,OI, Cpx	PI	PI	PI,OI	PI,OI	PI	PI,OI	PI,OI	PI,OI
Nombre de cristaux de plagioclase	298	321	237	400	260	232	199	156	98	78	126	148
Aire surface (mm ²)	6.127	6.902	6.473	3.948	7.125	4.848	8.223	8.515	4.916	4.743	5.765	4.860
Nombre de cristaux par unité de surface	46.6	46.5	36.6	43	36.5	47.8	24.2	18.3	18.5	16.4	21.9	30.5
Aire cristaux/aire surface (%)	8	13	19	21	8	11	24	27	9	15	19	20
Proportion par bilan de masse (%)	6	10	22	31	5	11	22	29	3	14	21	26
Taille moyenne (mm)	0.0238	0.0299	0.0408	0.0403	0.023	0.0252	0.056	0.065	0.03	0.05	0.059	0.049
Taille minimum (mm)	0.0130	0.0095	0.0102	0.0096	0.0122	0.0068	0.0143	0.0123	0.0151	0.02395	0.01658	0.01728
Classe maximum (mm) sur la régression	0.04	0.06	0.065	0.08	0.036	0.044	0.065	0.08	0.064	0.088	0.064	0.072
Taille de la classe (mm)	0.005				0.004				0.008			
Nombre de classe	17	29	36	41	23	20	56	58	13	20	18	15
Classe minimum (mm)	0.015	0.01	0.02	0.01	0.016	0.008	0.016	0.016	0.016	0.024	0.024	0.024
Intercept de la droite de regression (mm ⁻⁴)	14.28	13.27	11.51	12.5	14.9	13.64	10.13	9.21	12.07	11.01	11.53	10.01
Barre d'erreur	0.45	0.31	0.37	0.6	0.18	0.48	0.23	0.33	0.29	0.47	0.57	0.27
Pente de la droite de regression (-) (mm ⁻⁵)	130	97.4	53.2	57.4	169.7	109.9	35.6	24.7	84	51.8	63.8	27.8
Barre d'erreur	14.5	7	7.9	3.1	6.3	13.8	3.4	4.3	6.2	7.5	10.8	5
Pic densité (mm ⁻⁴)	11.49	10.9	10.1	11.4	11.46	11.16	9.28	9.00	10.00	8.84	8.86	9.12
Taille pic (mm)	0.020	0.025	0.025	0.020	0.020	0.024	0.032	0.036	0.024	0.040	0.040	0.030

Tableau 4-1. Caractéristiques de la série expérience à durée de palier initial variables (XP14 pour 9 heures, XP15 pour 68 et XP13 pour 125 heures de palier).

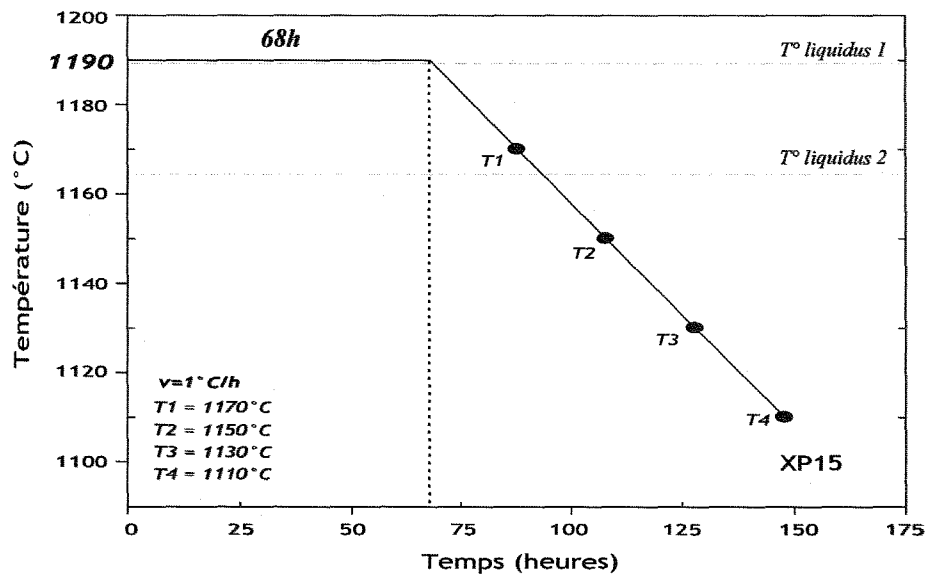

Figure 4-1. Schéma représentant le parcours température vs temps suivi de l'expérience XP15. T_1 , T_2 , T_3 et T_4 sont les températures de trempe. $T^\circ \text{liquidus 1}$ correspond à la température donnée par le modèle MELT (Ghiorso et Sack, 1995). $T^\circ \text{liquidus 2}$ correspond à la température donnée d'après l'étude expérimentale de Toplis et Carroll (1995).

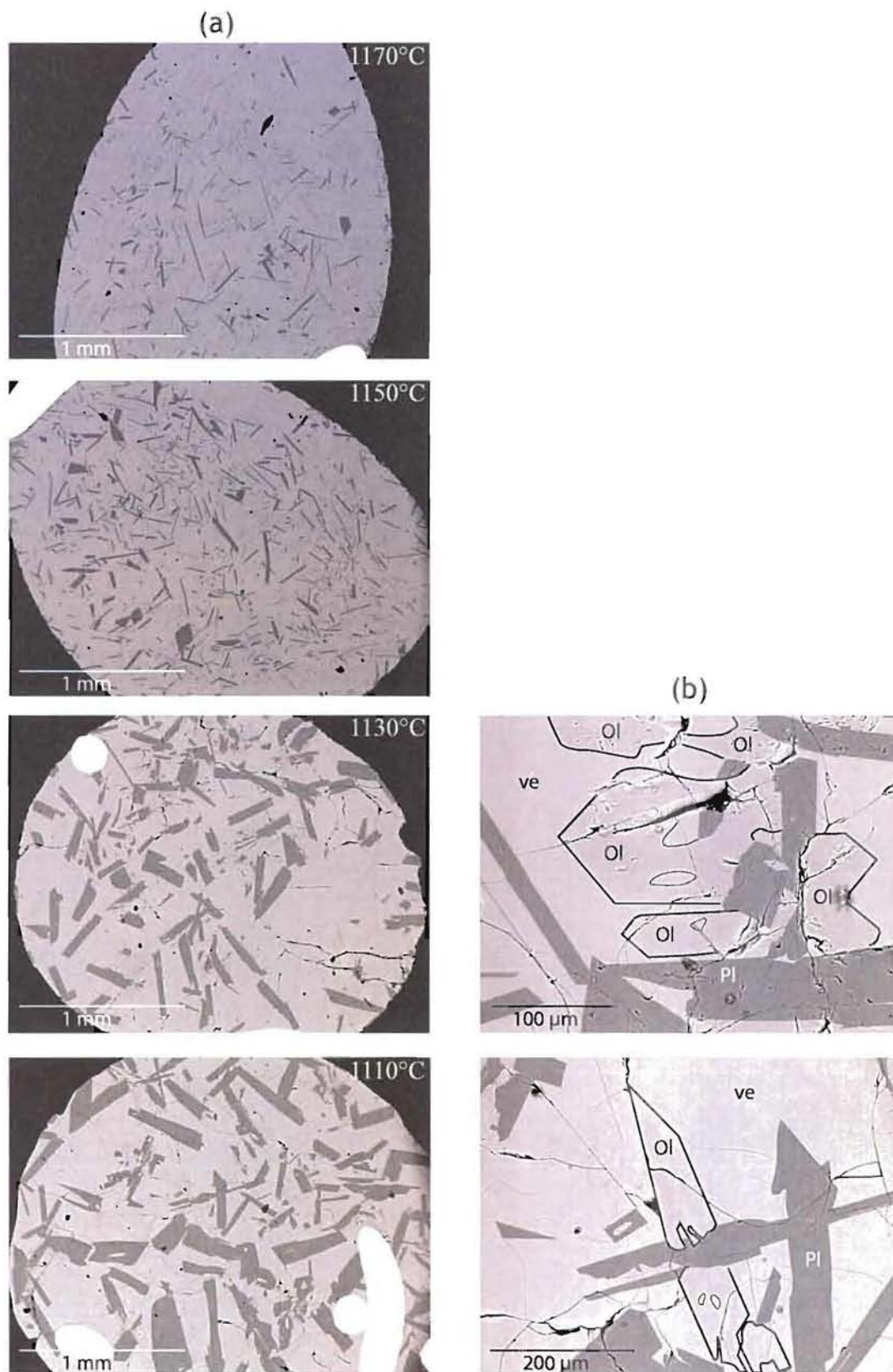

Figure 4-2. Photo BSE de l'expérience XP15 (temps de palier initial 68 heures), aux quatre températures de tremp. Les photos de gauche (b) correspondent à des agrandissements de celles de droite, les olivines ont été contourées d'un trait noir et les poches de liquide dans ces dernières sont également contourées avec trait plus fin.

Il n'y a pas de petits cristaux comme, dans la bille précédente. Les cristaux sont généralement de forme tabulaire et ils contiennent parfois des poches de liquide.

A 1110°C, la morphologie des plagioclases est similaire à celle observée à 1130°C, mais on note une augmentation de leur taille. Les poches de liquide dans les plagioclases sont de plus en plus fréquentes. L'olivine est toujours présente.

En résumé, les photos (**Figure 4-2**) mettent en évidence l'augmentation de la taille des plagioclases et un changement de morphologie des cristaux (aciculaires pour les hautes températures et tabulaires pour les basses températures) ainsi qu'une diminution du nombre de cristaux par unité de surface avec le refroidissement. On remarque souvent des accolements de cristaux de plagioclase.

4.1.2. Evolution des proportions des phases

Le bilan de masse (**Figure 4-3**) montre bien l'augmentation des proportions des phases cristallisées. Les proportions des phases sont en accord avec le bilan de masse de Toplis et Carroll (1995), hormis à la température finale, où le verre est en excès. Cet excès est dû à l'absence du clinopyroxène, alors qu'il est observé dans les expériences de Toplis et Carroll (1995).

4.1.3. Description des CSD

Les courbes de distribution de taille des cristaux (**Figure 4-4**) ont toutes une forme en cloche asymétrique. On peut distinguer deux groupes : celui des hautes températures avec un maximum en densité de cristaux à la taille $2 \cdot 10^{-2}$ mm et, celui des basses températures avec un maximum en densité de cristaux à la taille $3.6 \cdot 10^{-2}$ mm. Les CSD (**Figure 4-5**) présentent un aplatissement au cours du temps, indiquant une diminution du nombre de cristaux de petite taille et une augmentation du nombre de cristaux de grande taille. La diminution de la pente et celle de l'intercept permet de quantifier cet aplatissement (**Tableau 4-1**). Contrairement à ce qui a été décrit par Cashman et Marsh (1988) pour les basaltes du Makopuhi, les CSD ne tournent pas autour d'un même point. Le nombre de cristaux par bille passe de ~ 40 à ~ 20 cristaux par mm^2 . La densité de cristaux de petite taille diminue nettement entre les hautes et les basses températures, passant de $\ln(n_0) \sim 11$ à $\ln(n_0) \sim 9$ (n en mm^{-4}).

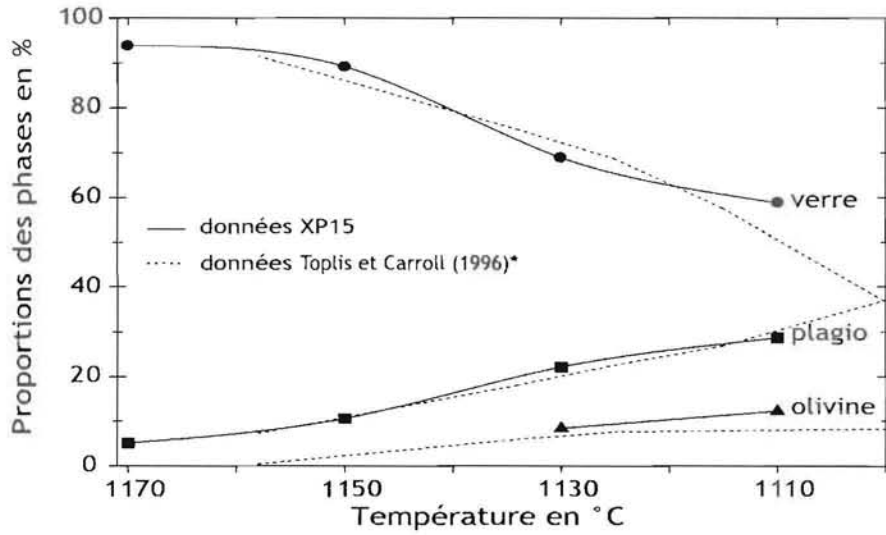

Figure 4-3. Proportions des phases cristallisées en fonction de la température dans XP15 (palier 68 heures). * bilan de masse des expériences de Toplis et Carroll (1996).

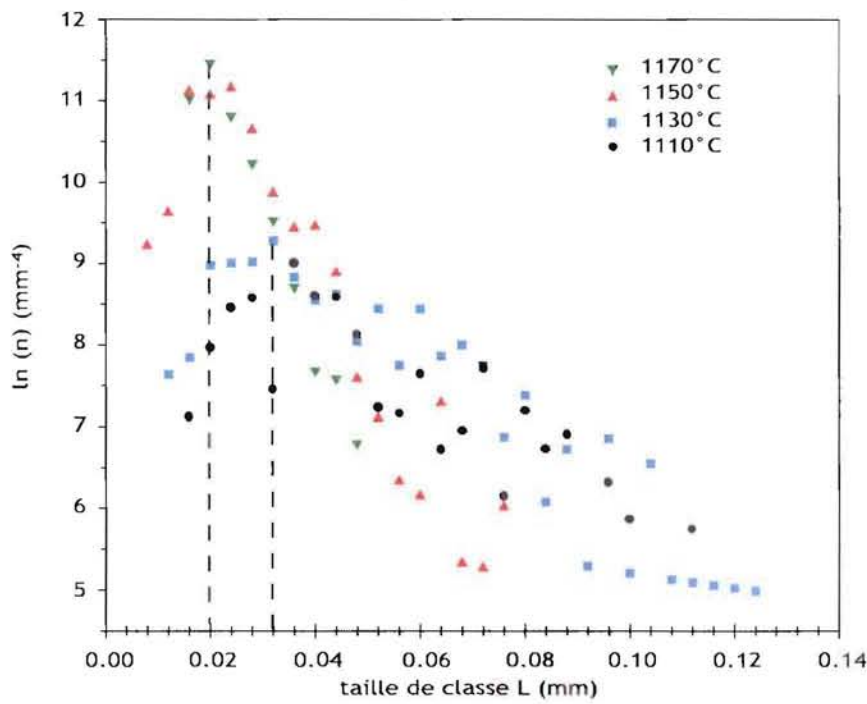

Figure 4-4. CSD pour XP15. Chaque courbe correspond à une température. Les droites en pointillé correspondent au maximum en densité.

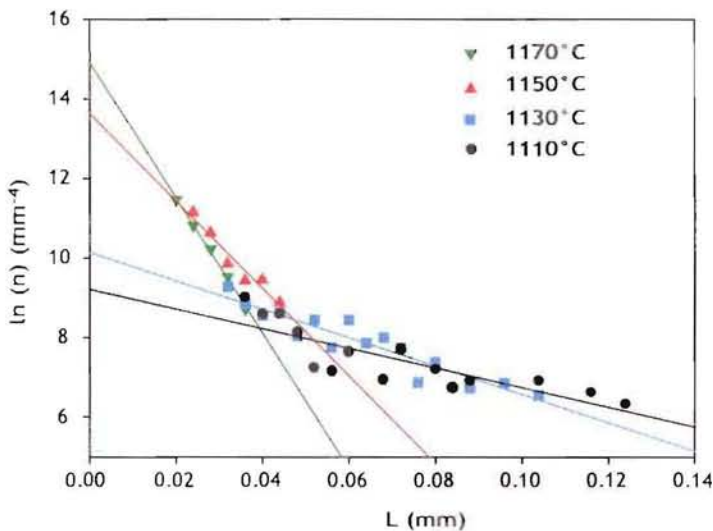

Figure 4-5. Droites de régression linéaire des CSD de XP15

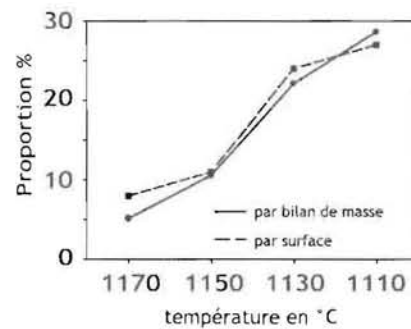

Figure 4-6. Proportions des plagioclases dans XP15 en fonction de la température.

La diminution du nombre de petits cristaux dans les basses températures traduit un ralentissement, voire un arrêt, de la nucléation. Les proportions de phases obtenues soit par bilan de masse soit par les CSD indiquent tous deux la même augmentation avec le refroidissement (**Figure 4-6**).

4.1.4. Bilan des expériences

Au cours du refroidissement, l'augmentation de la proportion de plagioclase est accommodée initialement (expériences 1170 à 1150°C) par une augmentation de la densité de cristaux (nucléation), puis (expériences 1130 à 1110°C) par une augmentation de leur taille (croissance). Il y a diminution du nombre de cristaux par unité de surface ce qui implique soit une agglomération des cristaux soit un mûrissement par dissolution et précipitation. Ces phénomènes se traduisent dans les CSD par une diminution de la pente et de l'intercept.

4.2. Influence de l'histoire anté-liquidus

Le but de ces séries d'expériences est de voir si l'histoire thermique anté-liquidus a une influence sur la cristallisation des plagioclases. Deux séries d'expériences ont été réalisées.

(i) La première série d'expériences a pour but de voir si le ΔT entre la température initiale et la température de liquidus du plagioclase a une influence sur la texture (**Figure 4-7a** et **Tableau 4-2**). Le seul paramètre variable est donc la température initiale anté-liquidus qui est fixée à 1190°C (XP14), 1240°C (XP12) et 1290°C (XP11). La vitesse de refroidissement est fixée à 1°C par heure, le palier initial est de 9 heures et les billes ont été trempées tous les 20°C à partir de 1170°C (**Figure 4-7a**).

(ii) La deuxième série d'expériences a pour but de voir si le temps de palier initial durant lequel l'échantillon est resté à une température constante au-dessus du liquidus a une influence sur la texture (**Tableau 4-1** et **Figure 4-7b**). Un palier minimum de 9 heures étant obligatoire pour équilibrer le Fe^{2+} avec le Fe^{3+} , les autres paliers seront plus longs : 9h (XP14), 68h (XP15) et 125h (XP13). Les autres paramètres, identiques pour les trois expériences, sont une température initiale de 1190°C, une vitesse de refroidissement de 1°C par heure et des températures de trempe séparées de 20°C à partir de 1170°C.

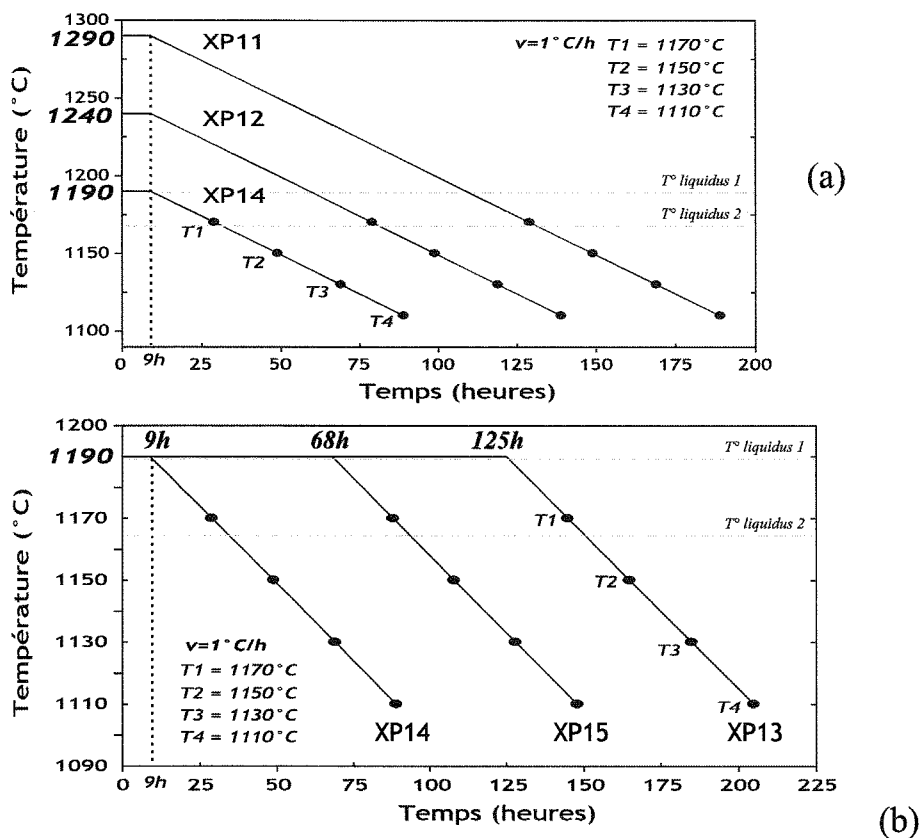

Figure 4-7. Schéma représentant le parcours température vs temps suivi (a) par les expériences à température initiale variable (XP11, XP12 et XP14) et (b) par les expériences à durée de palier initial variable (XP14, XP15 et XP13). Les températures de liquidus sont celles du plagioclase. $T^{\circ} \text{liquidus } 1$ correspond à la température donnée par le modèle MELT (Ghiorso et Sack, 1995). $T^{\circ} \text{liquidus } 2$ correspond à la température donnée d'après l'étude expérimentale de Toplis et Carroll (1995).

Numéro	T°initiale variable	
	XP12	XP11
Température initiale	1243	1290
Temps de palier initial	9 h	9 h
Vitesse de refroidissement	1°C/h	1°C/h
	billes 1 à 4	
Température de trempe (°C)	id. à XP14	
Temps passé au-dessus de 1170°C	82 heures	129 heures
Durée totale (heure)		
Palier final		
Minéraux présents	aucun cristaux	

Tableau 4-2. Caractéristiques de la série d'expériences à température initiale variable (XP14 à 1190°C voir tabl. 4-1., XP12 à 1143°C et XP11 à 1290°C).

4.2.1. Expériences à température initiale variable

Cette série d'expériences, dont les caractéristiques sont reportées dans le **tableau 4-2**, présentent des cristaux uniquement à $T_i = 1190^\circ\text{C}$ (XP14). Il semble donc que le degré de surfusion choisi pour les deux autres expériences (XP11 à 1290°C et XP12 à 1240°C) soit trop élevé pour permettre la nucléation.

4.2.2. Expérience à durée de palier initial variable

4.2.2.1. Observation des échantillons

XP14 (palier de 9h)

La **figure 4-8a** présente les photos en BSE des billes correspondant aux quatre températures. On peut suivre l'apparition des phases: le plagioclase à 1170°C , l'olivine à 1130°C et le clinopyroxène à 1110°C .

Les plagioclases (**Figures 4-8a et b**), de 1170 à 1110°C , sont pour la plupart automorphes. Cependant, dans les plus basses températures, on peut y voir des poches de liquide. Les cristaux de plagioclase présentent une augmentation en taille et en proportion lorsque la température diminue. On peut remarquer, sur toutes les billes, que deux domaines semblent coexister. Ceci est particulièrement visible pour 1110°C où de petits cristaux forment une auréole externe (d'une même épaisseur sur toute la bille). Cette configuration sera retrouvée plusieurs fois dans les autres expériences, elle sera discutée plus bas. Dès 1170°C on peut remarquer des accolements de cristaux dont la fréquence augmente quand la température diminue. De nombreux plagioclases sont en contact et forment des amas (agglomération).

L'olivine se développe préférentiellement en amas entre les plagioclases à 1130°C (elle n'est pas bien visible en BSE). A 1110°C l'olivine se développe parfois en amas, mais on retrouve aussi des cristaux isolés un peu partout dans la bille. Sur la **figure 4-8b**, l'olivine présente des faces bien définies et semble être automorphe. On peut remarquer (**figure 4-8b**) des inclusions magmatiques dans l'olivine.

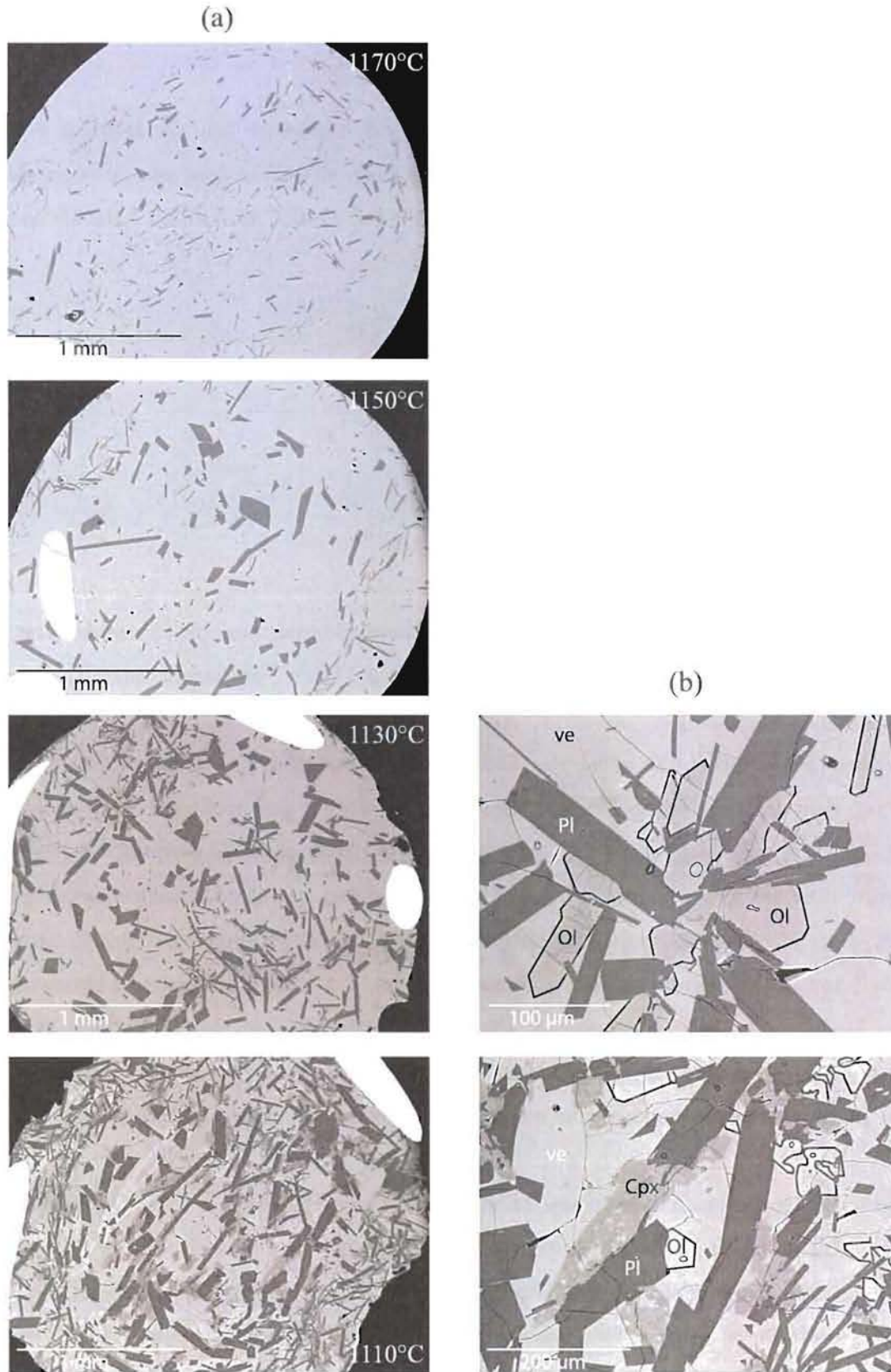

Figure 4-8. Photo BSE de l'expérience XP14 (temps de palier initial 9 heures), aux quatre températures de trempe. Les photos de gauche (b) correspondent à des agrandissements de celles de droite, les olivines ont été contourées d'un trait noir et les poches de liquide dans ces dernières sont également contourées avec trait plus fin.

Leurs faces présentent souvent des structures en forme de golfe, déjà défini dans l'expérience XP15 comme étant probablement des lacunes de croissance (Faure et Schiano, sous presse). On peut voir quelques fois un liseré plus clair sur les bords des cristaux qui n'est probablement qu'un effet de bord.

Les clinopyroxènes pseudo-automorphes apparaissent à 1110°C. Ils poussent toujours en contact avec un plagioclase et sont de taille similaire aux plagioclases.

La texture générale de la bille 1110°C étant particulière, le bord de la bille sont constitués de plagioclases de plus petite taille qu'au cœur, des analyses supplémentaires ont été effectuées. Le verre a été analysé dans les deux parties de la bille et il n'y a aucune différence de composition. Il en a été fait de même pour toutes les phases. Les plagioclases du bord de la bille ont été comparés à ceux de la périphérie sans qu'aucune différence de composition n'ait pu être mise en évidence. Ces analyses tendent à montrer que cette différence de texture n'est pas due à une hétérogénéité chimique. Une autre coupe a été effectuée dans la bille, montrant une texture homogène équivalente à celle du cœur. L'auréole externe, riche en petits cristaux est interprétée comme un effet de la nucléation hétérogène autour de l'anneau de platine contenant la bille.

XP15 (palier de 68h)

Cette expérience a été décrite dans le paragraphe 4.1. La **figure 4-2** présente les photos BSE. Les plagioclases montrent une évolution similaire à celle de XP14, en terme d'augmentation de taille des cristaux. Toutefois, on constate que cette augmentation de taille est importante entre 1150 et 1110°C et elle s'accompagne d'une diminution de la densité des cristaux. L'olivine présente la même texture que dans XP14, avec de belles faces automorphes et des zones d'inclusion magmatique. La différence principale est l'absence de clinopyroxène à la plus basse température.

XP13 (palier de 125h)

La **figure 4-9** présente les photos BSE. On y voit l'apparition du plagioclase à 1170°C. Contrairement aux deux autres expériences, l'olivine apparaît dès 1150°C. Il n'y a pas de clinopyroxène. On peut voir des différences de textures par rapport aux expériences précédentes. Des plagioclases tabulaires apparaissent dès l'expérience 1170°C. Les poches de liquides en inclusion dans les plagioclases sont présentes dès 1150°C.

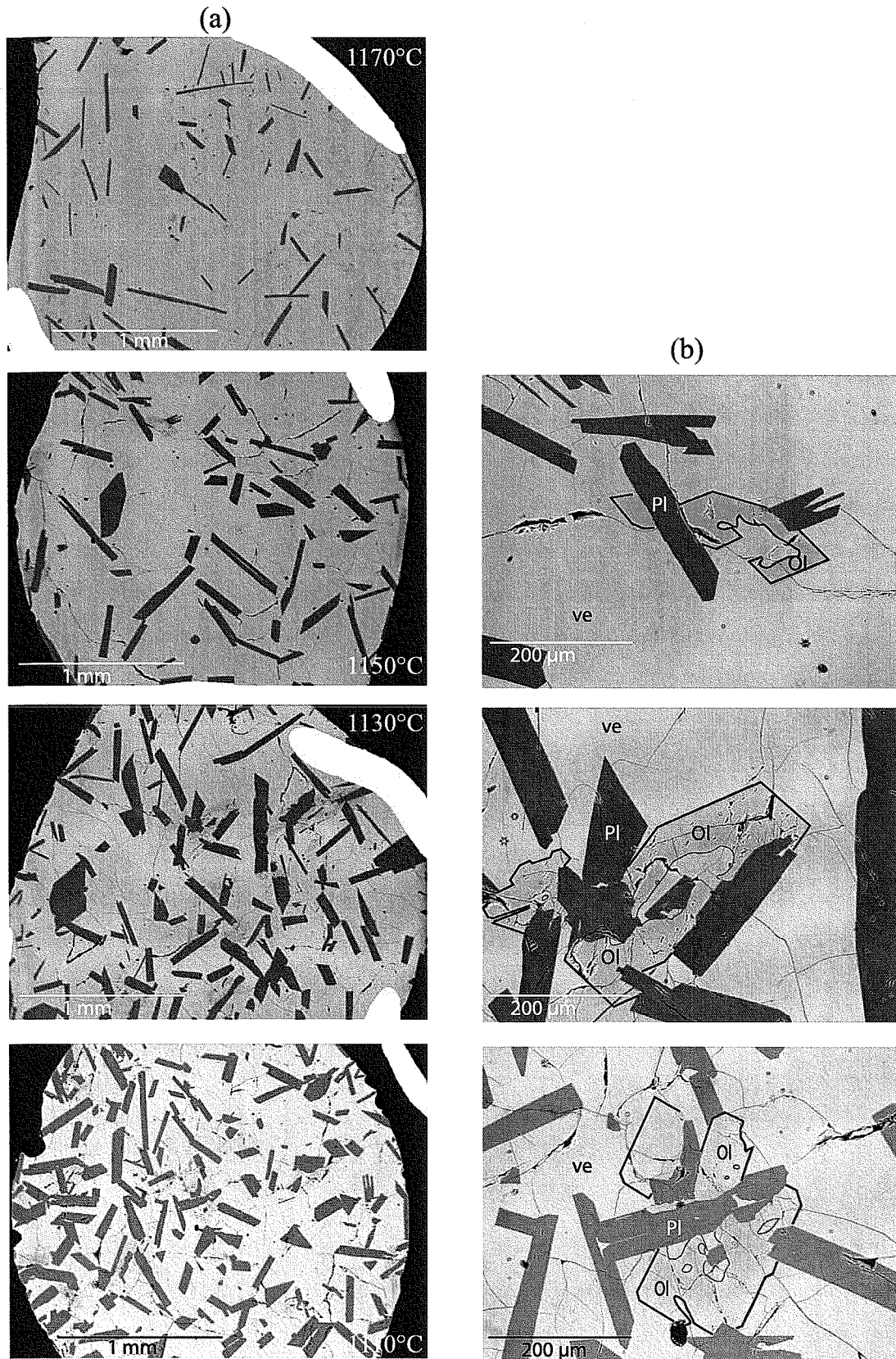

Figure 4-9. Photo BSE de l'expérience XP13 (temps de palier initial 125 heures), aux quatre températures de trempe. Les photos de gauche (b) correspondent à des agrandissements de celles de droite, les olivines ont été contourées d'un trait noir et les poches de liquide dans ces dernières sont également contourées avec trait plus fin.

La densité de cristaux à température égale est bien plus faible dans cette expérience. L'olivine apparaît plus précocement mais son évolution texturale est identique (apparition en amas autour des plagioclases puis en cristaux isolés). Les inclusions magmatiques sont également présentes dès les premiers cristaux.

La comparaison visuelle des cristaux par rapport au temps de palier montre donc que la durée du palier anté-liquidus a une influence majeure sur l'évolution de la cristallisation. L'expérience à 125 heures de palier est très différente des deux autres. On y note, en particulier, que les températures d'apparition de l'olivine et du clinopyroxène varient. La densité de cristaux de plagioclase diminue quand le temps de palier augmente alors qu'à l'inverse, la taille des cristaux augmente. Il semble donc que la nucléation soit inhibée et la croissance favorisée lorsque le temps de palier au-dessus du liquidus est long.

4.2.2.2. Evolution des proportions des phases

XP 14 (palier de 9heures)

Les analyses à la sonde électronique (**Annexe 1**) ne montrent pas de variation chimique significative dans le verre. Les plagioclases des plus hautes températures n'en présentent pas de zonation, alors que pour 1110°C on retrouve une zonation, avec en bordure un enrichissement en Na et Si et un appauvrissement en Ca et Al (**Annexe 1**) ; ce qui a rendu nécessaire le calcul d'une composition moyenne. Aucune variation chimique significative n'a été trouvée dans l'olivine et le clinopyroxène.

Les bilans de masse (**Figure 4-10** et **Tableau 4-3**) calculés pour cette expérience sont similaires dès 1150°C à celles réalisées par Toplis et Carroll (1996) avec un palier initial de 9 heures également mais avec un palier d'équilibration à la température finale de 200 heures. Ceci permet de considérer que l'expérience XP14 est à l'équilibre en terme de proportions de phases. Les proportions finales à 1110°C sont de 48.2% de verre, 31.3% de plagioclase, 11.8% de pyroxène et 8.6% d'olivine. On peut noter que le plagioclase apparaît dès 1170°C dans nos expériences en accord avec la température de liquidus déterminée par Toplis et Carroll (1995). On peut également constater que l'olivine apparaît après le plagioclase, entre 1150 et 1130°C. L'olivine présente un retard à la nucléation car elle devrait apparaître au liquidus à ~1170°C (Toplis et Carroll, 1995 ; 1996 ; Ghiorso et Sack, 1995).

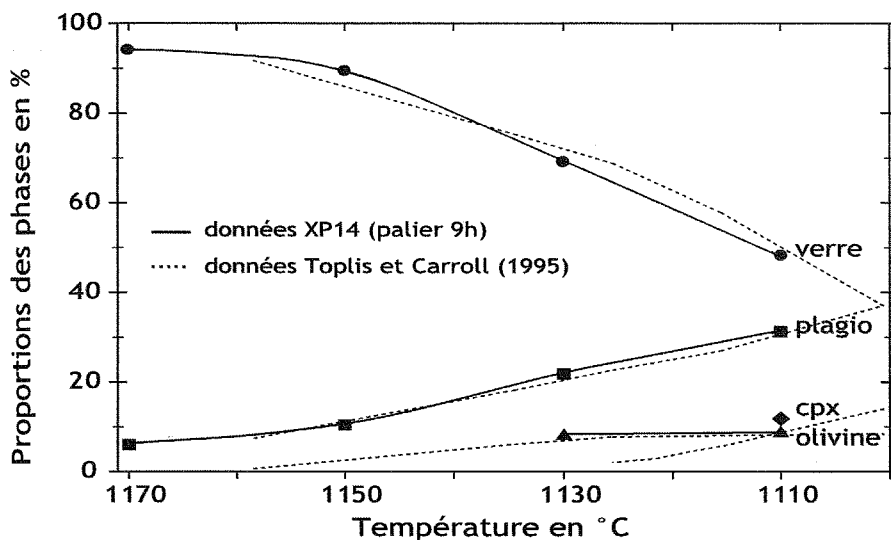

Figure 4-10. Proportions des phases cristallisées en fonction de la température dans XP14 (palier 9 heures).

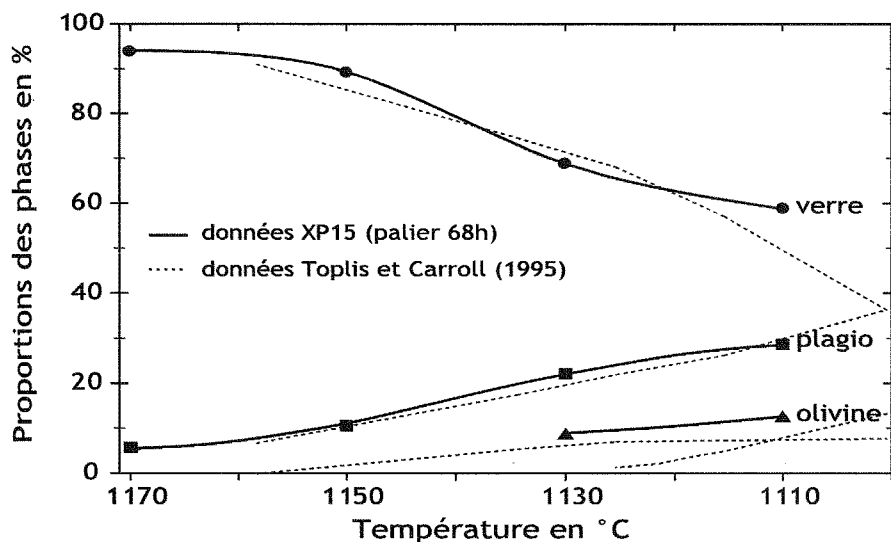

Figure 4-11. Proportions des phases cristallisées en fonction de la température dans XP15 (palier 68 heures).

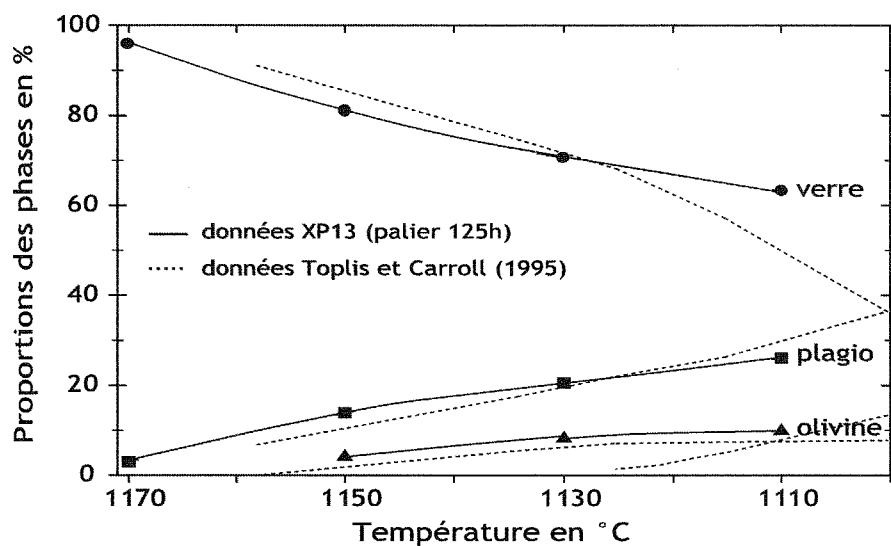

Figure 4-12. Proportions des phases cristallisées en fonction de la température dans XP13 (palier 125 heures).

palier initial	Température (°C)	XP14 9 h	XP15 68 h	XP13 125 h	Toplis et Carroll (1995)		
					Température (°C)	Proportions (%)	N° expériences
Proportions de verre (%)	1170	94.13	93.90	95.91	1158	90.8	Fe45
	1150	89.44	89.14	80.98	1134	74.7	Fe36
	1130	69.20	68.81	70.56	1125	68.3	Fe37
	1110	48.23	58.72	63.13	1115	57.5	Fe39
					1096	31.7	Fe56
Proportions de plagioclase (%)	1170	6.07	5.14	2.97	1158	8	Fe45
	1150	10.36	10.59	13.89	1134	18.6	Fe36
	1130	21.80	22.11	20.58	1125	23	Fe37
	1110	31.28	28.64	26.13	1115	27.2	Fe39
					1096	39.8	Fe56
Proportions d'olivine (%)	1170	-	-	-	1158	1.3	Fe45
	1150	-	-	4.13	1134	6.7	Fe36
	1130	7.99	8.38	8.18	1125	8.3	Fe37
	1110	8.55	12.27	9.86	1115	8.6	Fe39
					1096	9.1	Fe56
Proportions de pyroxène (%)	1170	-	-	-	1158	-	Fe45
	1150	-	-	-	1134	-	Fe36
	1130	-	-	-	1125	-	Fe37
	1110	11.80	-	-	1115	6.7	Fe39
					1096	16.5	Fe56

Tableau 4-3. Proportions des phases calculées à partir des bilans de masse des expériences à durée de palier variable (XP14 palier de 9 heures, XP15 palier de 68 heures et XP13 palier de 125 heures) et proportions des phases dans les expériences de Toplis et Carroll (1995).

Le pyroxène apparaît entre 1130 et 1110°C et présente également un retard à la nucléation, son apparition étant prévue vers 1134°C d'après Toplis et Carroll (1995) et aux alentours de 1145°C par le modèle MELTS (Ghiorso et Sack, 1995). Le liseré autour des clinopyroxènes a été analysé. Il s'agit d'un mélange entre le verre et le pyroxène, laissant penser à un artefact dû un effet de bord.

XP15 (palier de 68 heures)

Les analyses chimiques des phases indiquent qu'il y a une zonation dans les plagioclases (voir **Tableau 4-3** et **Annexe 1**), ce qui a rendu nécessaire le calcul d'une composition moyenne. Le bilan de masse sur les proportions de verre est légèrement sigmoïde (**Figure 4-11**), ce qui reflète des proportions de verre plus importantes à T4 (58,7%) que dans l'expérience XP14 (48,2%). Le plagioclase et l'olivine sont pratiquement dans les proportions de l'équilibre tout au long du refroidissement. Toutefois, on peut remarquer que la proportion, à 1110°C, de plagioclase est inférieure de 3% à celle de l'expérience XP14 et aux proportions d'équilibre de Toplis et Carroll (1995). Contrairement à ce que prédit le diagramme de phases (Toplis et Carroll, 1995), le clinopyroxène est absent même à la plus basse température. L'excès de verre semble compenser l'absence de clinopyroxène. Les proportions à 1110°C sont de 58,9% de verre, 28,7% de plagioclase et 12,3% d'olivine.

XP13 (palier de 125 heures)

Les proportions à 1150 et 1130°C (**Tableau 4-3**, **Figure 4-12** et **Annexe 1**) respectent bien celle de l'équilibre de Toplis et Carroll (1995). L'olivine est visible dès 1130°C avec une proportion de 4%. Cette température est certainement très proche de celle de l'apparition de l'olivine. Ainsi son absence dans les images des expériences précédentes pourrait être due à un effet de coupe. Elle présente une proportion correspondant à l'équilibre à 1110°C. En revanche, la proportion de plagioclase est inférieure de 5% et celle du verre supérieure de 15% à celles de l'équilibre (Toplis et Carroll, 1995). Comme dans l'expérience précédente, le clinopyroxène est absent, mais ici l'excès de verre compense à la fois cette absence et le déficit de plagioclase. Les proportions à 1110°C sont de 63,7% pour le verre, 23,4% pour le plagioclase et 9,9% pour l'olivine.

La comparaison proportion des phases aux différents temps de palier permet de remarquer que, excepté à 1110°C, les proportions sont proches de celles déterminées comme étant à l'équilibre par Toplis et Carroll (1995 ; 1996). L'écart observé à 1110°C peut être expliqué par

le retard à la nucléation du clinopyroxène. Le verre se trouve alors en excès par rapport aux proportions d'équilibres. Ceci se voit très bien sur les **figures 4-10 et 4-11** à 1110°C, le déficit du clinopyroxène (12%) étant compensé presque exactement par l'excès de verre (11%).

La composition du verre doit aussi dévier de la composition dite à l'équilibre, en raison de l'absence de clinopyroxène, ce qui explique probablement le déficit de plagioclase que l'on voit nettement entre les expériences XP13 et XP15 (-5% à 1110°C).

La comparaison des pourcentages des phases calculés par bilans de masse pour les différents temps de palier (**Figure 4-13**) met en évidence une influence du temps de palier au-dessus du liquidus, sur la température d'apparition des phases (pyroxène et olivine) et donc sur les proportions de celles-ci à une température donnée. Le maximum d'écart entre les proportions à l'équilibre et les proportions calculées est observé à 1110°C pour le palier de 125 heures. Ainsi, un trop long séjour au-dessus du liquidus retarde l'apparition du clinopyroxène, peut être par élimination des germes dans le cadre d'une nucléation hétérogène.

Si on s'intéresse uniquement aux plagioclases (**Figure 4-14**), les proportions des expériences oscillent autour de celles considérées comme étant à l'équilibre. Avant chaque apparition de l'olivine (1150°C pour XP13 et 1130°C pour XP14 et XP15) on constate une augmentation temporaire de la proportion de plagioclase qui excède de quelques pourcents la proportion à l'équilibre. L'écart se résorbe après l'apparition de l'olivine.

4.2.2.3. Description des CSD

XP 14 (palier 9 heures)

Sur la **figure 4-15a**, toutes les CSD forment une courbe en cloche asymétrique. Les densités maximales, pour toutes les courbes, correspondent à la taille $2 \cdot 10^{-2}$ mm. Les régressions calculées sur le domaine linéaire des CSD (**Figure 4-16a** et **Tableau 4-1**) montrent que la pente diminue lorsque la température diminue entre 1170 et 1130°C. La pente diminue brusquement de ~ 100 à ~ 50 mm⁻⁴ entre 1150 et 1130°C, ce qui coïncide avec l'apparition de l'olivine.

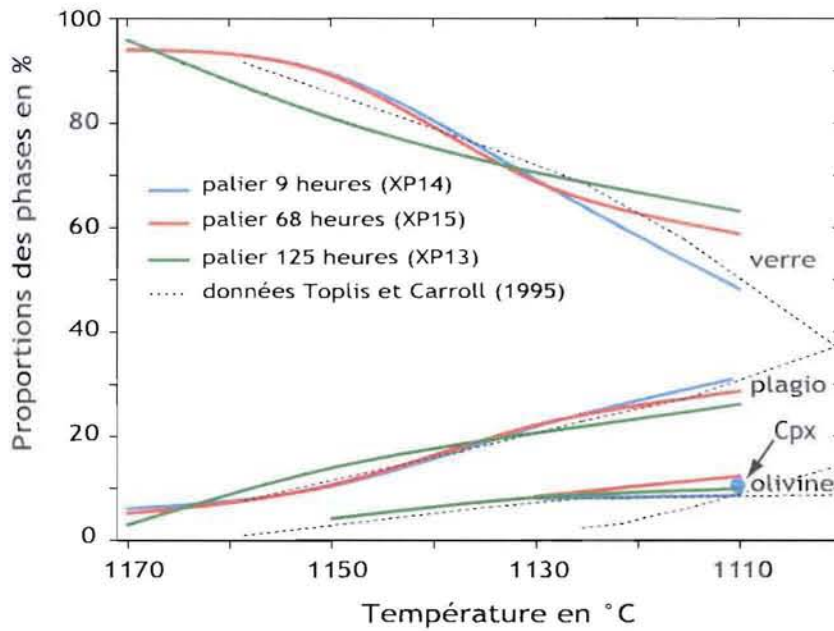

Figure 4-13. Bilan de masse des phases en présence pour les trois expériences à durée de palier initial variable (vitesse de refroidissement de 1°C par heure).

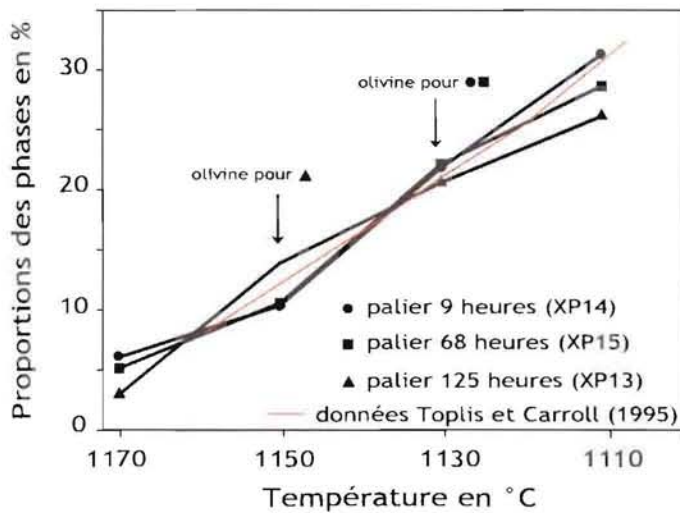

Figure 4-14. Proportions des plagioclases en fonction de la température pour les trois temps de palier, calculées à partir du bilan de masse.

La pente à 1110°C est légèrement supérieure à celle de 1130°C et l'intercept est au-dessus de celui de 1130°C. Ce changement dans l'évolution des CSD se produit au moment où le clinopyroxène apparaît.

XP15 (palier 68 heures)

Les CSD de cette expérience (**Figure 4-15b**) montrent également des courbes en cloche asymétrique avec des maximums à la taille 2.10^{-2} mm pour 1170 et 1150°C et $3.6.10^{-2}$ mm pour 1130 et 1110°C. Dans cette expérience, la pente et l'ordonnée à l'origine décroissent de 1170°C jusqu'à 1110°C, ce qui est contraire à l'expérience précédente (**Figure 4-16b** et **Tableau 4-1**) et reflète, peut-être, l'absence de cristallisation de clinopyroxène à 1110°C. Ici l'apparition de l'olivine (entre 1150 et 1130°C) coïncide à une diminution brutale de la pente (de ~ 110 à ~ 35 mm⁻⁵) plus marquée encore que dans l'expérience XP14.

XP13 (palier 125 heures)

Les CSD (**Figure 4-15c**) présentent un maximum en densité pour la taille $2,4.10^{-2}$ mm. La pente diminue largement entre 1170 et 1150°C (de ~ 85 à ~ 50 mm⁻⁵), à l'apparition de l'olivine (**Figure 4-16c**). Les pentes à 1150 et 1130°C sont égales dans l'erreur et la pente de 1110°C est inférieure aux deux précédentes. L'ordre de grandeur des pentes est bien inférieur à ceux des expériences XP14 et XP15 et les intercepts sont plus bas.

La comparaison des CSD par rapport au temps de palier (figure 4-17 et le tableau 4-1) montrent que les pentes et les intercepts des CSD sont très différents d'une expérience à l'autre. Cependant, on ne voit pas d'évolution régulière des pentes et des intercepts des CSD en fonction de la durée du palier (Figures 4-18 et 4-19). A 1170°C, on peut voir une différence marquée entre l'expérience XP13 (temps de palier 125 heures) et les deux autres: la pente y est plus faible (Figure 4-18), l'ordonnée à l'origine est plus faible de deux ordres de grandeur (Figure 4-19) et le nombre de cristaux y est deux à trois fois plus petit (Figure 4-20). Ceci reflète une variation moins importante des pentes, intercepts et nombres totaux de cristaux, entre 1170 à 1110°C dans l'expérience XP13. Il est important de noter qu'à 1110°C dans l'expérience XP14, le nombre de cristaux est augmenté artificiellement par la nucléation hétérogène en bordure de la bille.

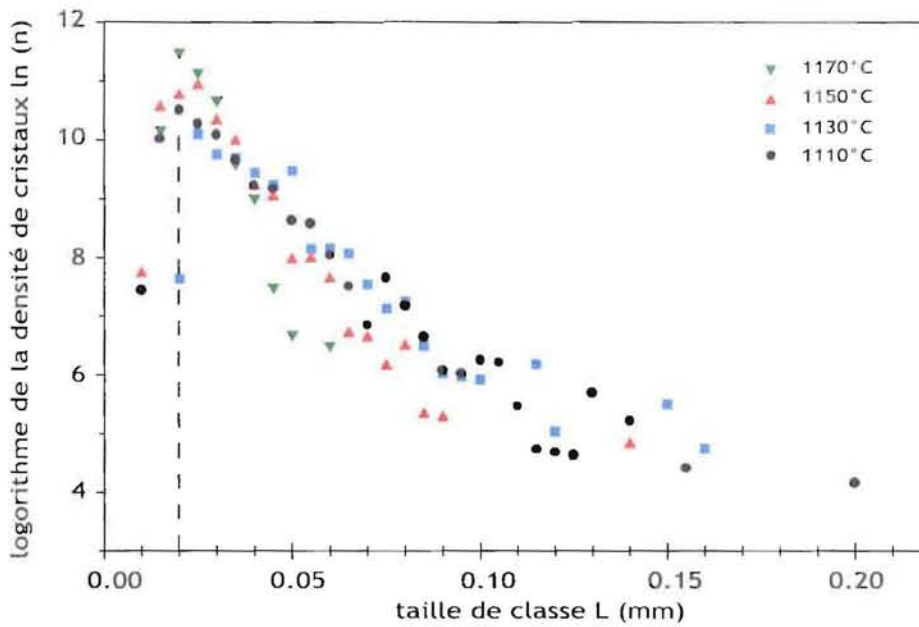

Figure 4-15a. CSD de XP14 (palier 9 heures) en fonction de la température de trempé. La droite en pointillé correspond au maximum en densité.

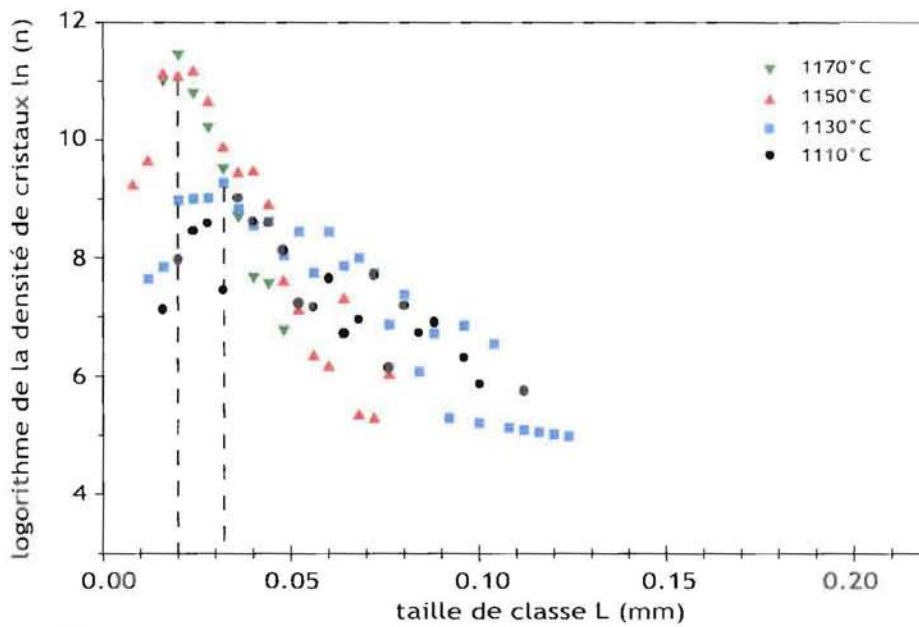

Figure 4-15b. CSD de XP15 (palier 68 heures) en fonction de la température de trempé. Les droites en pointillé correspondent au maximum en densité.

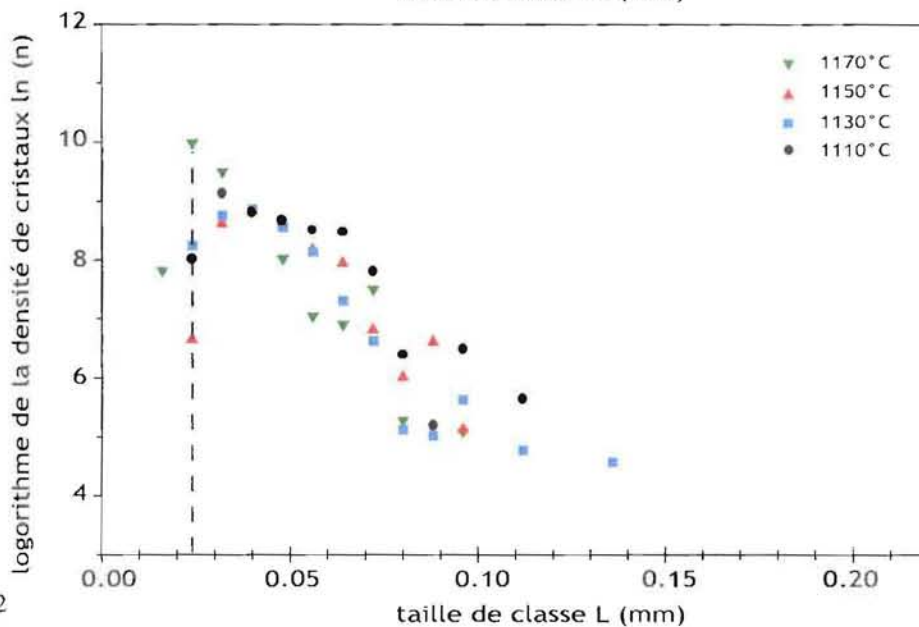

Figure 4-15c. CSD de XP13 (palier 125 heures) en fonction de la température de trempé. La droite en pointillé correspond au maximum en densité.

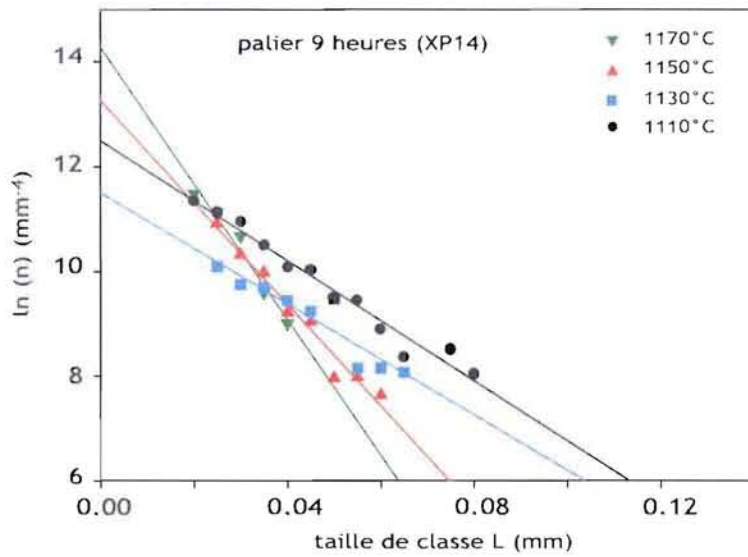

Figure 4-16a. Droites de régression linéaire des CSD de XP14 (palier 9 heures) en fonction de la température de trempé.

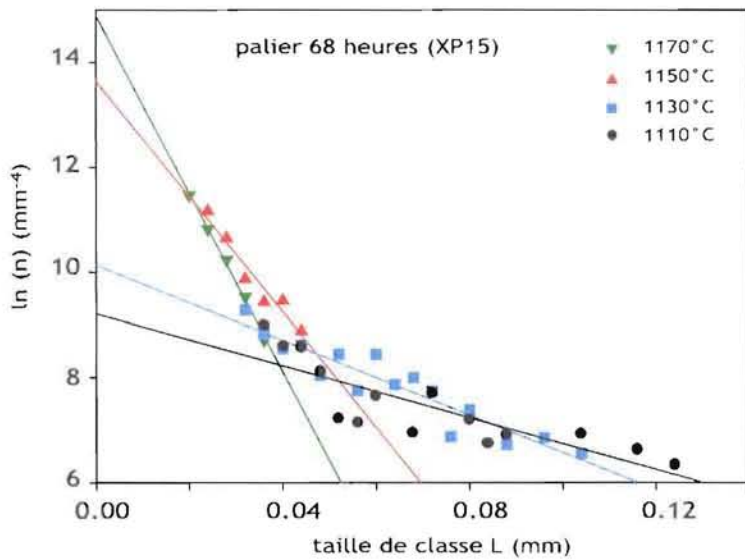

Figure 4-16b. Droites de régression linéaire des CSD de XP15 (palier 68 heures) en fonction de la température de trempé.

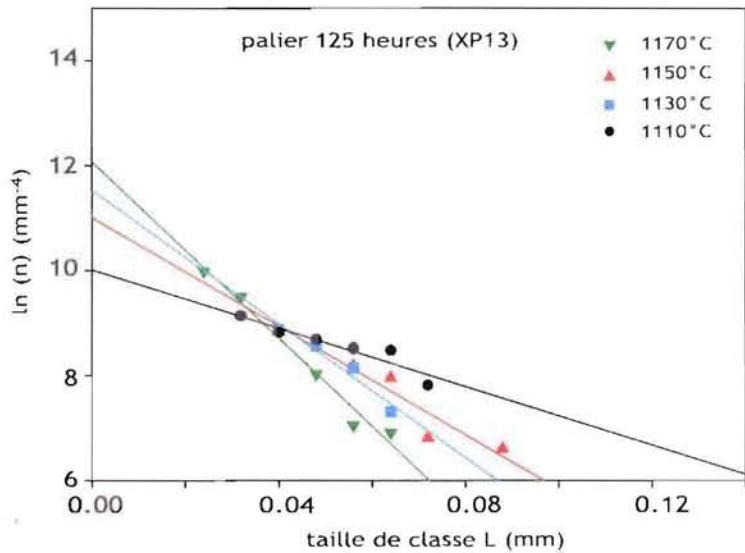

Figure 4-16c. Droites de régression linéaire des CSD de XP13 (palier 125 heures) en fonction de la température de trempé.

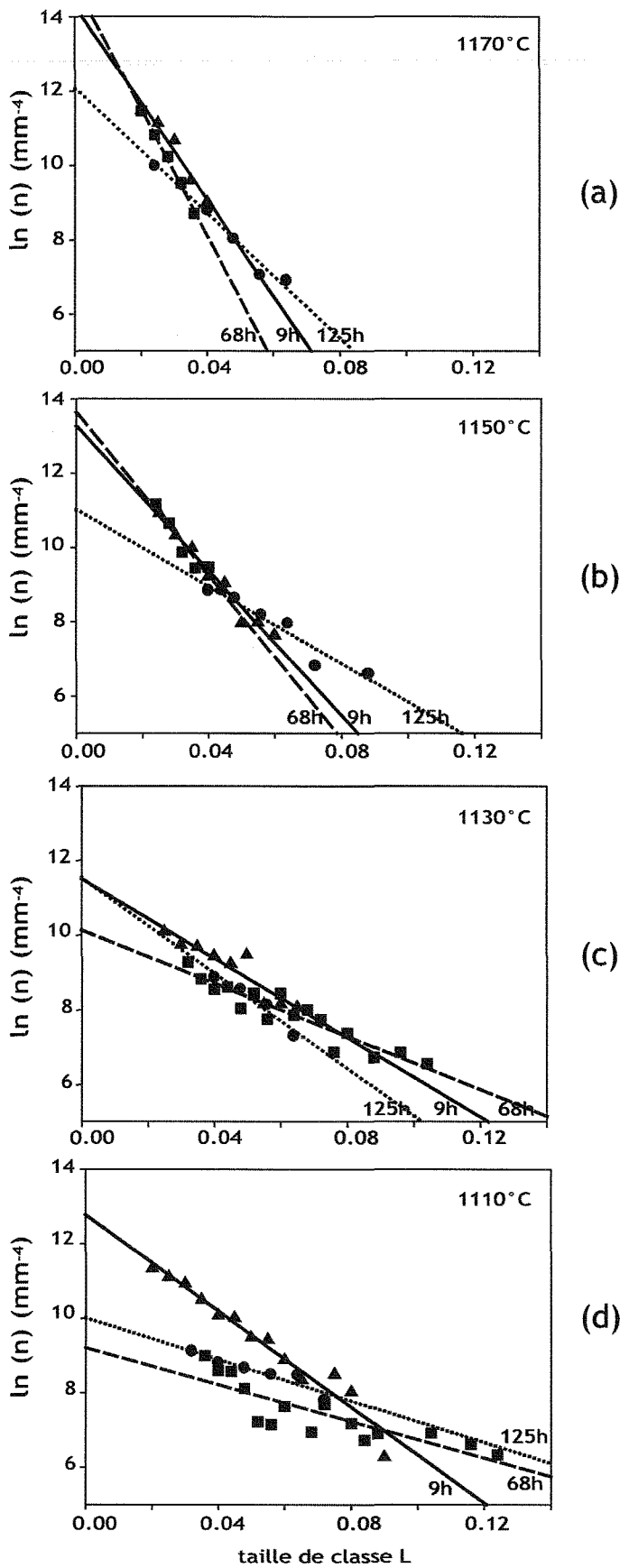

Figure 4-17. Droites de régression linéaire des CSD pour les trois durées de palier différentes (9h: XP14, 68h: XP15 et 125h: XP13) en fonction de la température de tremp. (a) 1170°C. (b) 1150°C. (c) 1130°C. (d) 1110°C.

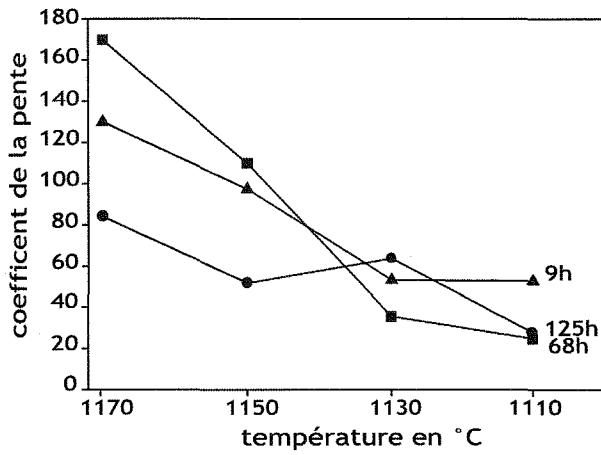

Figure 4-18. Coefficients des droites de régression des CSD pour chaque palier (9h: XP14, 68h: XP15 et 125h: XP13) en fonction de la température.

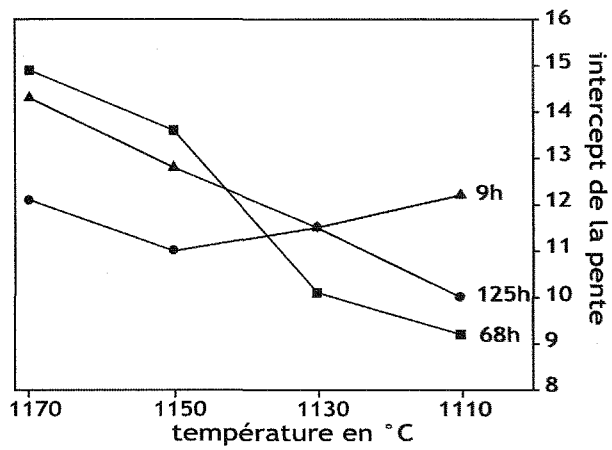

Figure 4-19. Intercepts des droites de régression des CSD pour chaque palier (9h: XP14, 68h: XP15 et 125h: XP13) en fonction de la température.

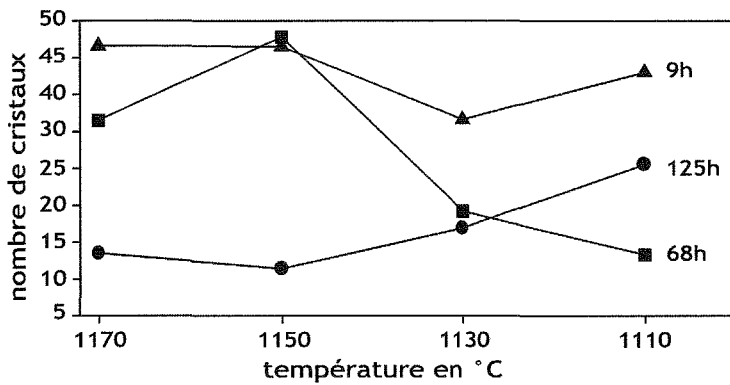

Figure 4-20. Nombre de cristaux total de plagioclase pour chaque palier (9h: XP14, 68h: XP15 et 125h: XP13) en fonction de la température.

▲ 9 heures XP14
 ■ 68 heures XP15
 ● 125 heures XP13

4.2.2.4. Bilan des expériences

La durée du temps de palier au-dessus du liquidus a une influence sur la cristallisation:

(i) les températures d'apparition des différentes phases varient, le clinopyroxène ne cristallise pas dans les expériences à temps de palier long (XP13 et XP15);

(ii) les proportions des phases s'éloignent des proportions à l'équilibre dans les expériences à temps de palier long (XP13 et XP15), probablement en conséquence de l'absence de clinopyroxène;

(iii) l'évolution des textures n'est pas la même pour l'expérience à temps de palier long (XP13) : dans les expériences XP14 et XP15, le début de la croissance (1170 et 1150°C) est caractérisé par l'apparition de cristaux très nombreux et très petits, ce qui témoigne d'une nucléation dominante, alors que dans XP13 les cristaux sont peu nombreux et de grande taille dès 1170°C.

Un temps de palier anté-liquidus long semble donc défavoriser la nucléation. Afin que soit préservées les proportions à l'équilibre, la vitesse de croissance est alors forte. Des retards à la nucléation ont déjà été décrits par (Gibb, 1974 ; Lofgren, 1974 ; Donaldson, 1979). Ils sont l'effet de la destruction des germes sous l'influence de la température. Le liquide de départ de nos expériences est obtenu à partir d'une poudre de verre, aussi les germes de la nucléation hétérogène pourraient-ils être des grains non fondus ou des bulles de gaz piégées entre ces grains. Même dans les conditions expérimentales, il semble donc que la nucléation ne soit pas une nucléation homogène. Afin de s'affranchir de l'influence du temps de palier, les expériences suivantes ont été réalisées autant que possible avec un temps de palier initial de 9 heures. Seule l'expérience à une vitesse de refroidissement de 3°C/ heure a été réalisée avec un palier de légèrement plus long (13h) pour des raisons pratiques, mais cette différence est faible et ne devrait avoir qu'une très faible influence sur les CSD..

4.3. Influence de la vitesse de refroidissement

Le but de cette série d'expériences est d'estimer l'influence de la vitesse de refroidissement sur les textures des plagioclases. Les vitesses de refroidissement choisies sont 0,2°C par heure (XP04 et XP01), 1°C (XP03 et XP02) et 3°C (XP07 et XP06) (**Figure 4-21** et **Tableau 4-4**). La température initiale est soit de 1189°C, soit de 1186°C.

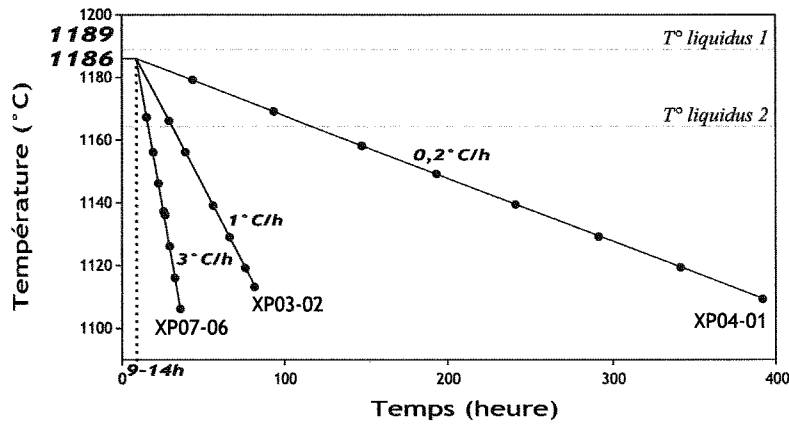

Figure 4-21. Schéma représentant le parcours température vs temps suivi par les les expériences avec trois vitesses de refroidissement différentes 0,2°C/h (XP04-01), 1°C/h (XP03-02) et 3°C/h (XP07-06). La durée du temps de palier initial (de 9h à 14h) et la température initiale varie (1189°C ou 1186°C) . Les températures de liquidus sont celles du plagioclase. T° liquidus 1 correspond à la température donnée par le modèle MELT (Ghiorso et Sack, 1995). T° liquidus 2 correspond à la température donnée d'après l'étude expérimentale de Toplis et Carroll (1995).

Numéro	XP04				XP01			
Température initiale	1189				1186			
Temps de palier initial	14 heures				9 heures			
Vitesse de refroidissement	0,2°C/h				0,2°C/h			
	bille 1	bille 2	bille 3	bille 4	bille 1	bille 2	bille 3	bille 4
Température de trempe (°C)	1179	1169	1158	1149	1139	1129	1119	1109
Temps passé au-dessus de 1170°C	109 heures				89 heures			
Durée totale (heure)	64	114	1164	214	241	291	341	391
Palier final	aucun				aucun			
Minéraux présents	-	-	-	Pl	Pl,Ol	Pl,Ol	Pl,Ol	Pl,Ol
Nombre de cristaux de plagioclase				1	508	648	556	730
Aire surface (mm ²)					13.783	18.132	23.564	17.649
Nombre de cristaux par unité de surface					37	36	24	41
Aire cristaux/aire surface (%)					8.6	10.3	6.5	24
Proportion par bilan de masse (%)				3	14.8	19.3	24.3	33.1
Taille moyenne (mm)					0.023	0.025	0.027	0.034
Taille minimum (mm)					0.005	0.005	0.005	0.005
Classe maximum (mm) sur la régression								
Taille de la classe (mm)					0.005			
Nombre de classe					41	37	57	23
Classe minimum (mm)					0.01	0.005	0.005	0.01
Intercept de la droite de régression (mm ⁻⁴)					11.54	11.48	10.55	11.19
Barre d'erreur					0.01	0.01	0.02	0.02
Pente de la droite de régression (-) (mm ⁻⁵)					92.6	109.1	82.5	61.9
Barre d'erreur					11.5	12.1	10.9	10.9
Pic densité (mm ⁻⁴)					11.54	11.48	10.55	11.19
Taille pic (mm)					0.010	0.010	0.015	0.015

Tableau 4-4a. Caractéristiques de l'expérience avec une vitesse de refroidissement de 0,2°C/h (XP01).

Numéro	XP03		XP02			
Température initiale	1186		1189			
Temps de palier initial	9 heures		9 heures			
Vitesse de refroidissement	1°C/h		1°C/h			
	bille 1	bille 2	bille 1	bille 2	bille 3	bille 4
Température de trempe (°C)	1166	1156	1139	1129	1119	1109
Temps passé au-dessus de 1170°C	25 heures		28heures			
Durée totale (heure)	29	39	59	69	79	89
Palier final	aucun		aucun			
Minéraux présents	Pl	Pl	Pl,OI	Pl,OI	Pl,OI	Pl,OI
Nombre de cristaux de plagioclase	1503	824	1606	754	845	1181
Aire surface (mm ²)	12.984	6.402	11.065	10.740	2.091	3.197
Nombre de cristaux par unité de surface	116	129	145	70	404	369
Aire cristaux/aire surface (%)	3.6	11	12	11.6	42	37
Proportion par bilan de masse (%)	5.7	9.6	18.2	20.8	23.8	26.7
Taille moyenne (mm)	0.009	0.016	0.014	0.018	0.015	0.014
Taille minimum (mm)	0.004	0.007	0.004	0.003	0.003	0.005
Classe maximum (mm) sur la régression						
Taille de la classe (mm)	0.001		0.005			
Nombre de classe	40	67	21	38	28	23
Classe minimum (mm)	0.005	0.007	0.01	0.005	0.005	0.01
Intercept de la droite de régression (mm ⁻⁴)	19.13	17.93	15	13.38	15.46	15.78
Barre d'erreur	0.65	0.36	0.24	0.26	0.34	0.29
Pente de la droite de régression (-) (mm ⁻⁵)	520.6	307.3	159.1	112.9	126.4	148.3
Barre d'erreur	46.8	17.4	7.5	6.6	10.7	9.1
Pic densité (mm ⁻⁴)	14.4	13.7	13.8	12.3	14.6	14.7
Taille pic (mm)	0.010	0.014	0.010	0.015	0.010	0.010

Tableau 4-4b. Caractéristiques de l'expérience avec une vitesse de refroidissement de 1°C/h (XP03-02).

Numéro	XP07				XP06			
Température initiale	1186				1186			
Temps de palier initial	13 heures				10 heures			
Vitesse de refroidissement	3°C/h				3°C/h			
	bille 1	bille 2	bille 3	bille 4	bille 1	bille 2	bille 3	bille 4
Température de trempe (°C)	1167	1156	1146	1137	1139	1129	1119	1109
Temps passé au-dessus de 1170°C	9,6 heures				8,6 heures			
Durée totale (heure)	10.6	14.3	17.6	20.6	19	22.3	25.6	29
Palier final	aucun				aucun			
Minéraux présents	PI	PI	PI	PI	PI,OI	PI,OI	PI,OI	PI,OI
Nombre de cristaux de plagioclase	837	1097	892	916	437	1148	914	584
Aire surface (mm ²)	4.144	3.812	3.009	1.459	1.683	2.306	3.893	6.634
Nombre de cristaux par unité de surface	202	288	296	628	259.7	497.9	234.8	88
Aire cristaux/aire surface (%)	4.6	5.4	12	11.8	5.5	15	27.5	12.4
Proportion par bilan de masse (%)	7.7	10.2	12.9	11.1	12.2	22.8	25.9	30.4
Taille moyenne (mm)	0.014	0.018	0.015	0.014	0.010	0.010	0.011	0.012
Taille minimum (mm)	0.004	0.003	0.003	0.005	0.003	0.003	0.003	0.003
Classe maximum (mm) sur la régression								
Taille de la classe (mm)	0.0005				0.001			
Nombre de classe	82	82	93	72	47	85	75	74
Classe minimum (mm)	0.0035	0.003	0.0035	0.003	0.003	0.004	0.004	0.004
Intercept de la droite de régression (mm ⁻⁴)	18.29	18.23	18.06	19.29	17.27	17.55	16.36	15.21
Barre d'erreur	0.28	0.51	0.23	33.00	0.17	0.27	0.21	0.21
Pente de la droite de régression (-) (mm ⁻⁵)	462.6	470.1	374.6	479.1	318.0	286.4	245.4	229.1
Barre d'erreur	26.8	51.6	19.8	36.5	14.5	17.4	13	13.7
Pic densité (mm ⁻⁴)	15.6	15.9	15.4	16.4	15.3	15.9	15.1	14.0
Taille pic (mm)	0.007	0.007	0.007	0.007	0.006	0.008	0.007	0.007

Tableau 4-4c. Caractéristiques de l'expérience avec une vitesse de refroidissement de 3°C/h (XP07-06).

Les billes ont été trempées tous les 10°C, pour couvrir la gamme de température qui nous intéresse (1170 à 1110°C), il a fallu réaliser deux expériences consécutives, la canne ne pouvant contenir que 5 charges expérimentales. La vitesse minimum de refroidissement (0,2°C par heure) se rapproche des vitesses de refroidissement naturelles (lac de lave du Makaopuhi, 0,02°C par heure en début d'histoire de refroidissement), tout en assurant une durée d'expérience raisonnable. Les expériences longues posent en effet des problèmes : disponibilité du matériel, variations des teneurs en gaz en cours d'expérience, risque de coupure de courant ... La vitesse maximale (3°C par heure) a été choisie pour se rapprocher des conditions expérimentales des expériences de Toplis et Carroll (1996). Les expériences à 1 et 3°C par heure ont été réalisées dans le four GERO1. Celle à 0,2°C a été réalisée dans le four GERO3 seul programmable à si petite vitesse. Cependant les deux fours ont les mêmes caractéristiques techniques.

4.3.1. Observation des échantillons

Quelle que soit la vitesse de refroidissement choisie, l'apparition de l'olivine est observée à 1139°C. Le plagioclase apparaît vers 1168°C dans les expériences à 1 et 3°C. Par contre, dans l'expérience à 0,2°C, le plagioclase n'est pas présent avant 1149°C (un seul cristal), ce qui témoigne d'un retard à la nucléation d'environ 20°C. Ce retard est vraisemblablement dû au fait que le temps passé au-dessus du liquidus est bien plus important (environ 115heures) que dans le cas des expériences à refroidissement rapide (moins de 30 heures). Comme dans la plupart des expériences décrites, le clinopyroxène n'apparaît pas à sa température de liquidus de 1134°C (Toplis et Carroll, 1995). Si on compare les billes à température équivalente pour des vitesses de refroidissement de 3, 1 et 0,2°C par heure (**Figures 4-22**) on constate que la taille moyenne des plagioclases augmente et que leur nombre par unité de surface diminue avec une réduction de la vitesse de refroidissement. Cela se voit surtout pour les hautes températures (**Figure 4-22**).

4.3.2. Evolution des proportions des phases

Dans les expériences à 0,2°C par heure (XP04 et XP01), le plagioclase et l'olivine sont absents en début de refroidissement. Cependant dès qu'ils apparaissent, ils présentent les proportions de l'équilibre.

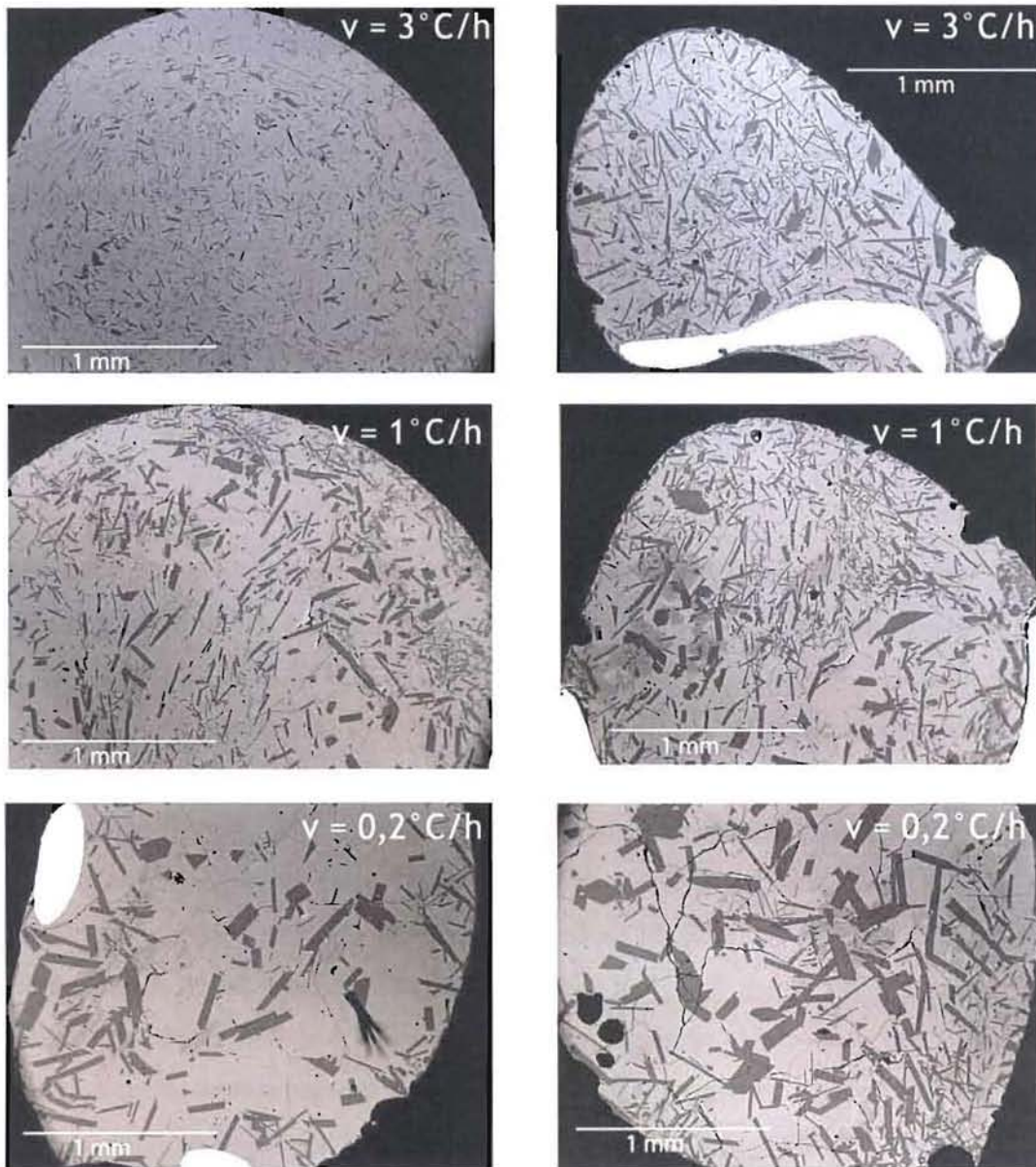

Figure 4-22. Photo BSE des expériences à vitesse différentes. (gauche) à $T = 1139^\circ\text{C}$, bille 3 XP07 (3°C/h), bille 1 XP02 (1°C/h) et bille 1 XP01 ($0,2^\circ\text{C/h}$). (droite) à $T = 1119^\circ\text{C}$, bille 3 XP06 (3°C/h), bille 3 XP02 (1°C/h) et bille 4 XP01 ($0,2^\circ\text{C/h}$).

Par exemple le plagioclase apparaît à 1149°C au lieu de 1170°C, et dès 1139°C les proportions sont celles de l'équilibre (**Tableau 4-5** et **Figure 4-23a**), c'est à dire dès leur apparition. Pour le verre, les proportions sont supérieures aux proportions à l'équilibre, en reflet à l'absence du clinopyroxène.

Dans l'expérience à 1°C par heure (XP03 et XP02), les proportions de phases (**Tableau 4-5** et **Figure 4-23b**) sont similaires aux expériences à 1°C par heure déjà décrites (§. 4.2.1. et 4.2.2.). Il correspond aux proportions à l'équilibre, hormis pour la plus basse température où l'absence de clinopyroxène induit une proportion de verre sensiblement supérieure.

Dans l'expérience à 3°C par heure (XP07 et XP06), les proportions de verre et de plagioclase ne suivent pas les proportions de l'équilibre (**Tableau 4-5** et **Figure 4-23c**). A partir de 1146°C, le verre est en excès jusqu'à atteindre un maximum à 1137°C. Le plagioclase suit une évolution inverse. Cette anomalie est présente dans les deux expériences réalisées dans les mêmes conditions (XP07 bille 4 et XP06 bille 1). L'olivine présente un retard à la nucléation et apparaît à 1136°C dans une proportion très faible (0.5%). L'anomalie observée dans les proportions de verre et de plagioclase est donc liée au retard de la nucléation de l'olivine. En dessous de 1136°C, les proportions se rapprochent de l'équilibre.

La comparaison des proportions de phase calculées par bilans de masse par rapport à la vitesse de refroidissement montre donc une évolution différente (**Figure 4-24**). Celui de l'expérience à 1°C par heure est le plus proche des proportions à l'équilibre. Pour les deux autres vitesses, on remarque des anomalies probablement dues à des retards à la nucléation. Dans le cas de l'expérience à faible vitesse, toutes les phases présentent ce retard à la nucléation, probablement lié à un trop long séjour au-dessus du liquidus. Pour l'expérience à forte vitesse, seuls l'olivine et le pyroxène présentent, par leur absence, ce retard (**Figure 4-25**).

4.3.3. Description des CSD

Expérience XP01 à 0,2°C

Les quatre CSD ne présentent pas de diminution de la densité des petites tailles (hormis à 1129°C), la densité la plus importante est à la taille 5.10^{-3} (**Figure 4-26a**).

	T (°C)	XP01	T (°C)	XP03-02	T (°C)	XP07-06	Toplis et Carroll (1996)		
							T (°C)	Proportions (%)	N° expériences
vitesse		0.2°C/h		1°C/h		3°C/h			
Proportions de verre (%)	1169	100.00	1166	94.55	1167	93.89	1158	90.8	Fe45
	1149	96.71	1156	90.75	1156	90.60	1134	74.7	Fe36
	1139	79.00	1139	75.75	1146	87.69	1125	68.3	Fe37
	1129	74.72	1129	71.67	1137	90.56	1115	57.5	Fe39
	1119	68.30	1119	66.74	1136	87.97	1096	31.7	Fe56
	1109	58.38	1113	63.70	1126	70.85			
					1116	64.23			
				1106	60.25				
Proportions de plagioclase (%)	1169	-	1166	5.72	1167	7.78	1158	8	Fe45
	1149	3.01	1156	9.63	1156	10.25	1134	18.6	Fe36
	1139	14.77	1139	18.25	1146	12.87	1125	23	Fe37
	1129	19.27	1129	20.75	1137	11.14	1115	27.2	Fe39
	1119	24.31	1119	23.82	1136	12.19	1096	39.8	Fe56
	1109	33.11	1113	26.72	1126	22.81			
					1116	25.95			
				1106	30.36				
Proportions d'olivine (%)	1169	-	1166	-	1167	-	1158	1.3	Fe45
	1149	-	1156	-	1156	-	1134	6.7	Fe36
	1139	6.02	1139	5.94	1146	-	1125	8.3	Fe37
	1129	6.55	1129	7.22	1137	-	1115	8.6	Fe39
	1119	7.75	1119	8.89	1136	0.50	1096	9.1	Fe56
	1109	10.03	1113	9.50	1126	7.68			
					1116	10.24			
				1106	9.84				
Proportions de pyroxène (%)	1169	-	1166	-	1167	-	1158	-	Fe45
	1149	-	1156	-	1156	-	1134	-	Fe36
	1139	-	1139	-	1146	-	1125	-	Fe37
	1129	11.80	1129	-	1137	-	1115	6.7	Fe39
	1119		1119	-	1136	-	1096	16.5	Fe56
	1109		1113	0.32	1126	-			
					1116	-			
				1106	-				

Tableau 4-5. Proportions des phases calculées à partir des bilans de masse des expériences à vitesse de refroidissement variable (XP01 à 0,2°C/h, XP03-02 à 1°C/h et XP07-06 à 3°C/h) et proportions des phases dans les expériences de Toplis et Carroll (1996).

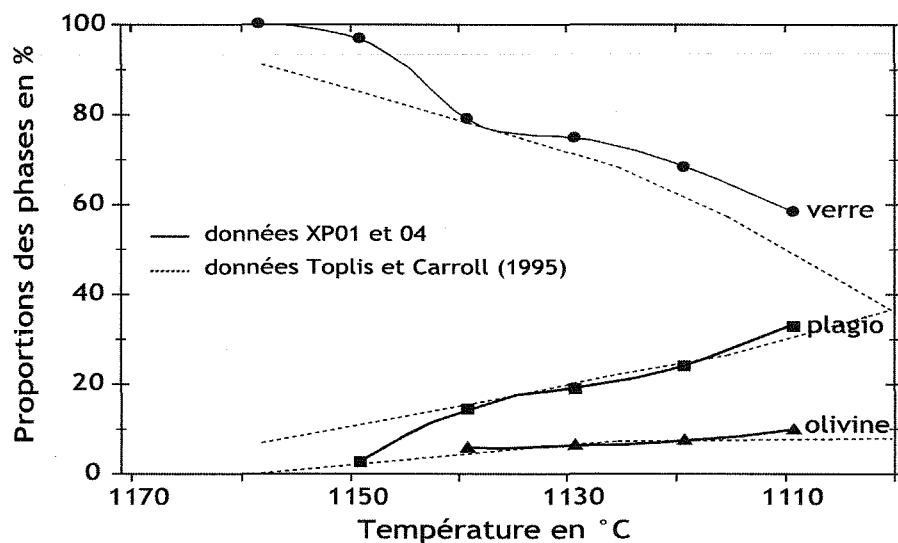

Figure 4-23a. Proportions des phases cristallisées en fonction de la température dans XP01 et 04 (vitesse de 0,2°C par heure).

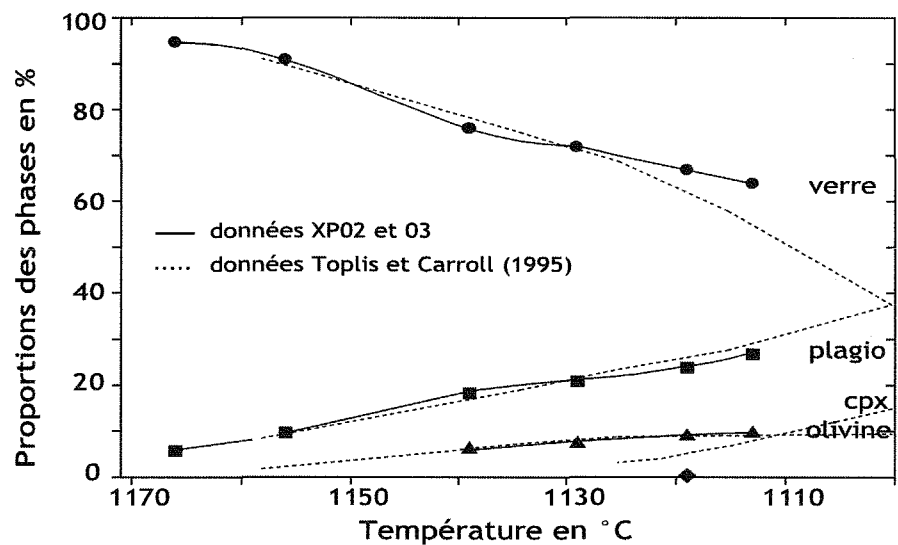

Figure 4-23b. Proportions des phases cristallisées en fonction de la température dans XP02 et 03 (vitesse de 1°C par heure).

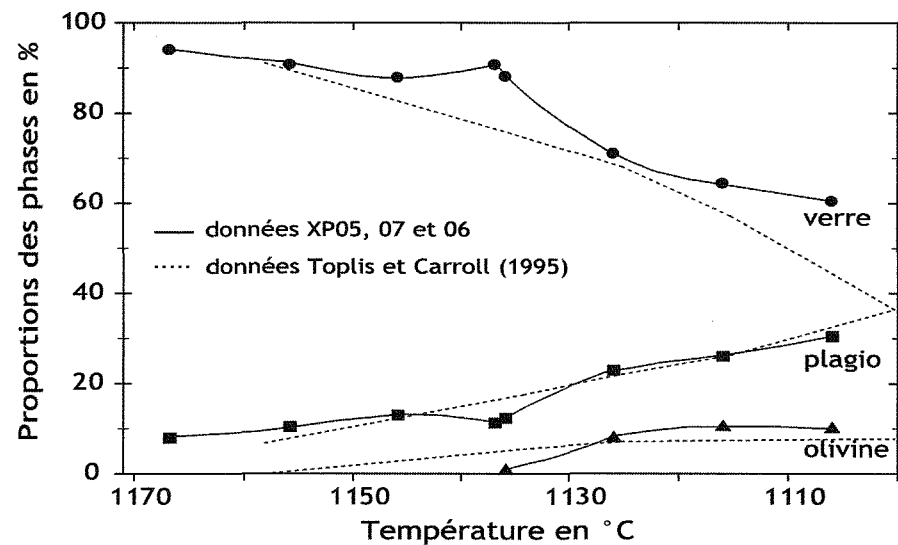

Figure 4-23c. Proportions des phases cristallisées en fonction de la température dans XP05, 07 et 06 (vitesse de 3°C par heure).

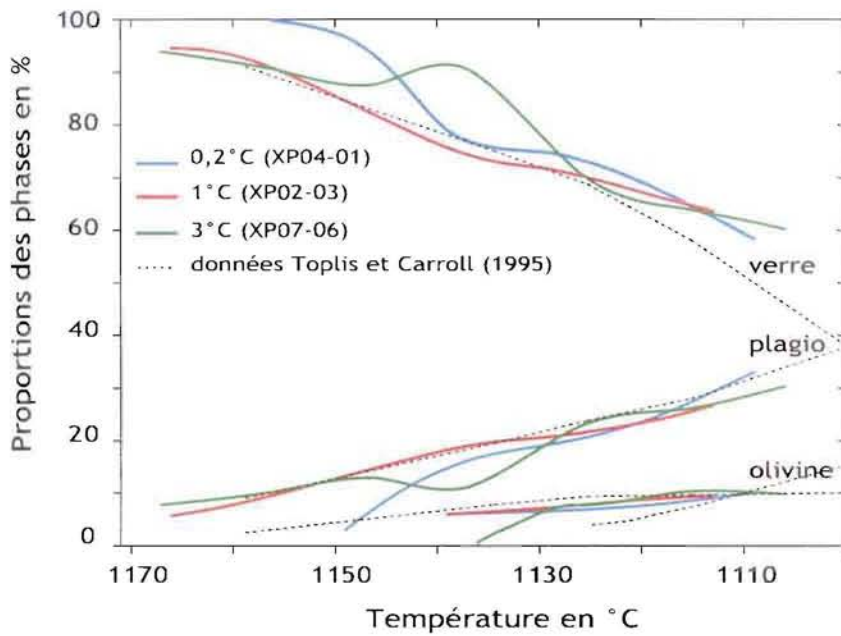

Figure 4-24. Bilan de masse des phases en présence (hormis le clinopyroxène) dans les expériences à vitesse de refroidissement variable.

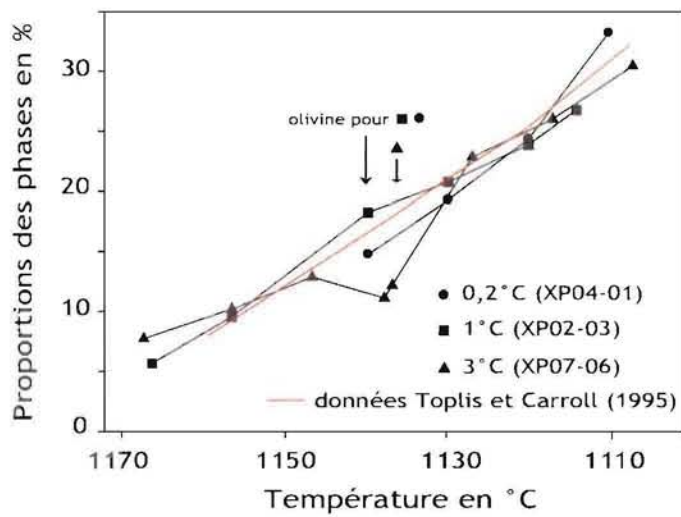

Figure 4-25. Proportions des plagioclases en fonction de la température pour pour les trois vitesses calculées à partir du bilan de masse.

Les CSD s'aplatissent au cours du refroidissement et la taille maximum augmente. Sur la **figure 4-27a**, sont représenté les droites des CSD. Les pentes sont globalement faibles allant de -92 pour 1139°C jusqu'à -62 pour 1109°C. Hormis la droite à 1139°C, les pentes et les intercepts diminuent régulièrement avec le refroidissement (**Tableau 4-4a**).

Expériences XP03-02 à 1°C

Sur la **figure 4-26b** sont représentées les courbes des hautes températures (XP03). On remarque qu'elles sont distinctes les unes des autres. Elles présentent toujours cette forme de courbe en cloche asymétrique, mais deux pics de densité sont identifiés : un pic à $L=1.10^{-2}$ mm pour 1166°C et un pic à $L=1,4.10^{-2}$ mm pour 1156°C. Les pentes sont très fortes, -520 mm^{-5} pour 1166°C et -307 mm^{-5} pour 1156°C. Pour les courbes de plus basse température (XP02), la forme est identique aux précédentes, avec un pic à la taille 1.10^{-2} mm. Les pentes sont intermédiaires (de -150 à -112 mm^{-5}). Sur la **figure 4-27b**, l'aplatissement des droites au cours du refroidissement est bien visible de 1166°C à 1129°C. De plus, il y a un grand écart entre les pentes des CSD à 1156°C et 1139°C, ce qui coïncide avec l'apparition de l'olivine. Les deux dernières droites, qui correspondent aux températures finales des 2 expériences autour de 1115°C, ont une pente et un intercept plus élevés. Cette anomalie pourrait être liée à l'apparition du clinopyroxène (**Tableau 4-4b**).

Expériences XP07-06 à 3°C

Les courbes présentent toutes des formes en cloches, avec un pic de densité à $L = 6,5.10^{-3}$ mm pour les hautes températures (XP07) et un pic à $L = 7.10^{-3}$ mm pour les basses températures (XP06) (**Figure 26c**). La taille maximum croît au cours du refroidissement, et les courbes s'aplatissent. Les droites des CSD sont reportées sur la **figure 4-27c**. Les pentes sont globalement fortes (allant de -462 à -229 mm^{-5} avec le refroidissement). Les pentes et intercepts (**Tableau 4-4c**) diminuent régulièrement si on considère l'expérience XP 06 pour la température 1136°C.

La comparaison des CSD par rapport à la vitesse de refroidissement montre que pour chaque expérience, la diminution de la température s'accompagne d'un aplatissement des CSD et d'une diminution de l'intercept (**Figures 4-28 et 4-29**).

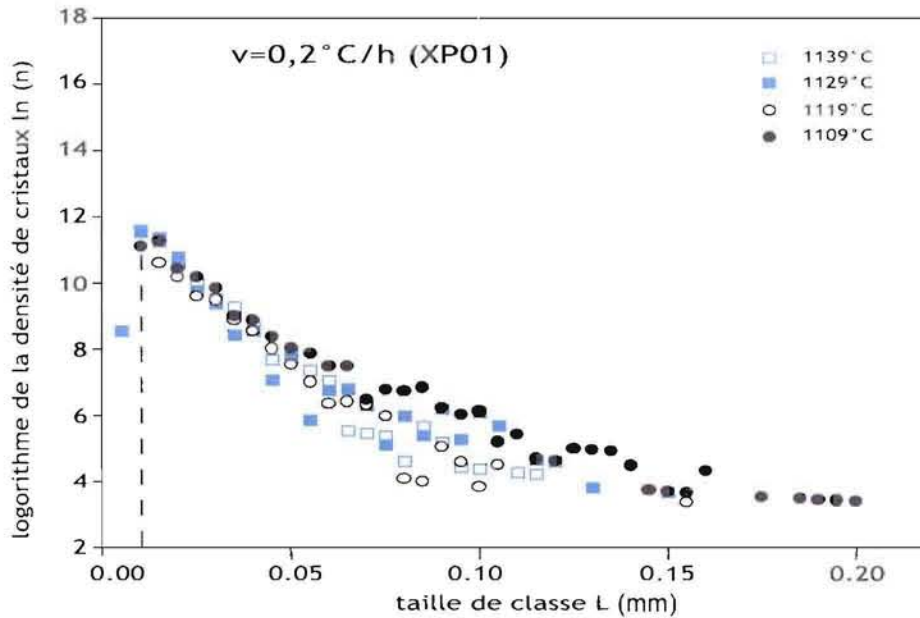

Figure 4-26a. CSD de XP01 (vitesse de $0,2^{\circ}\text{C}$ par heure) en fonction de la température de trempe. Les droites en pointillé correspondent au maximum en densité.

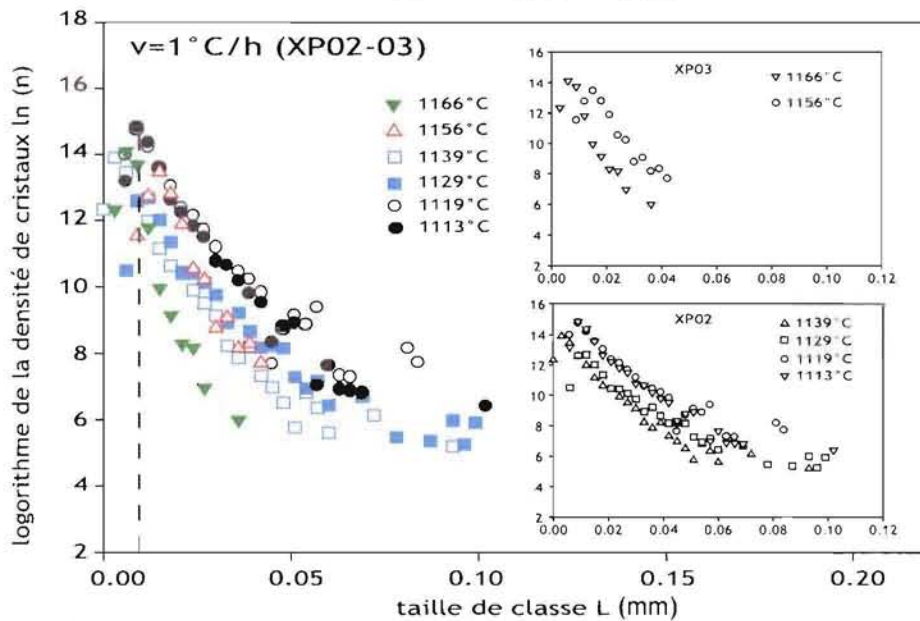

Figure 4-26b. CSD de XP02-03 (vitesse de 1°C par heure) en fonction de la température de trempe. Les droites en pointillé correspondent au maximum en densité.

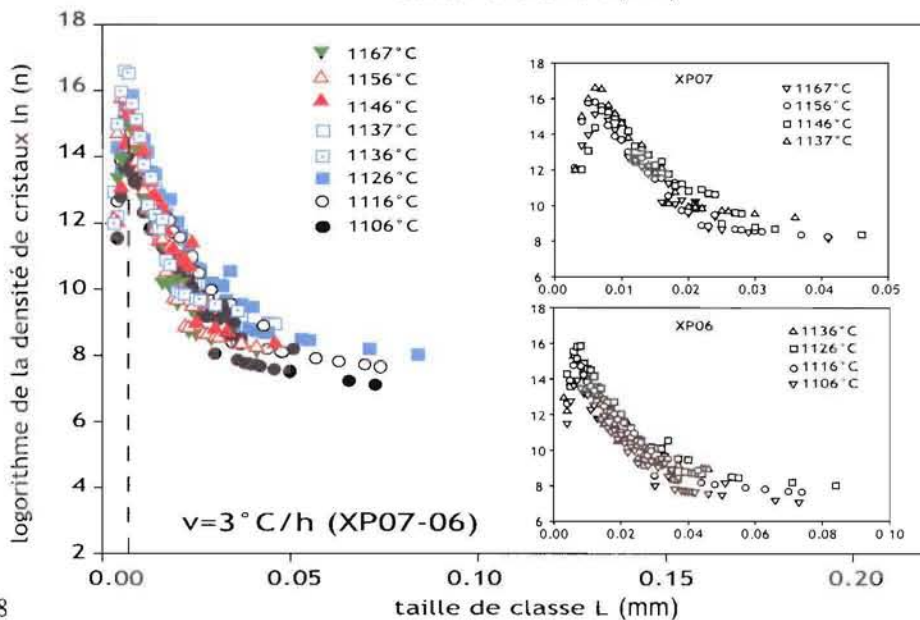

Figure 4-26c. CSD de XP07-06 (vitesse de 3°C par heure) en fonction de la température de trempe. Les droites en pointillé correspondent au maximum en densité.

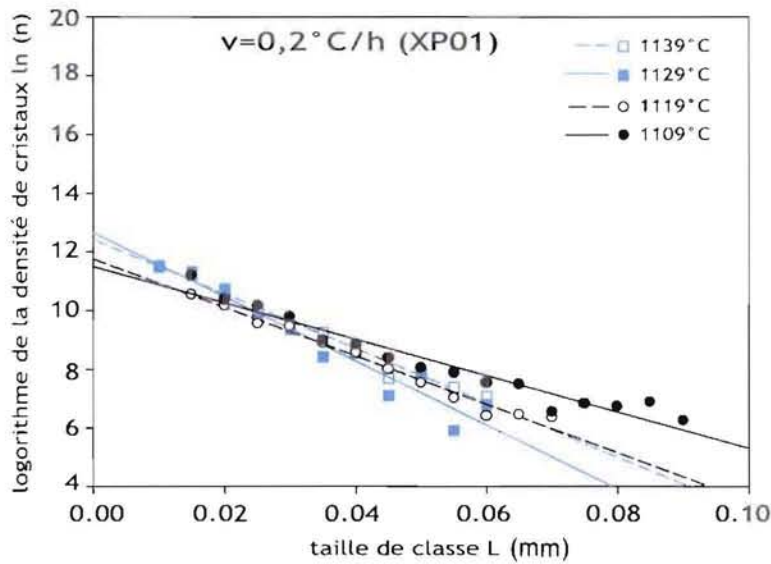

Figure 4-27a. Droites de régression linéaire des CSD dans XP01 (vitesse de 0,2°C par heure) en fonction de la température de trempe.

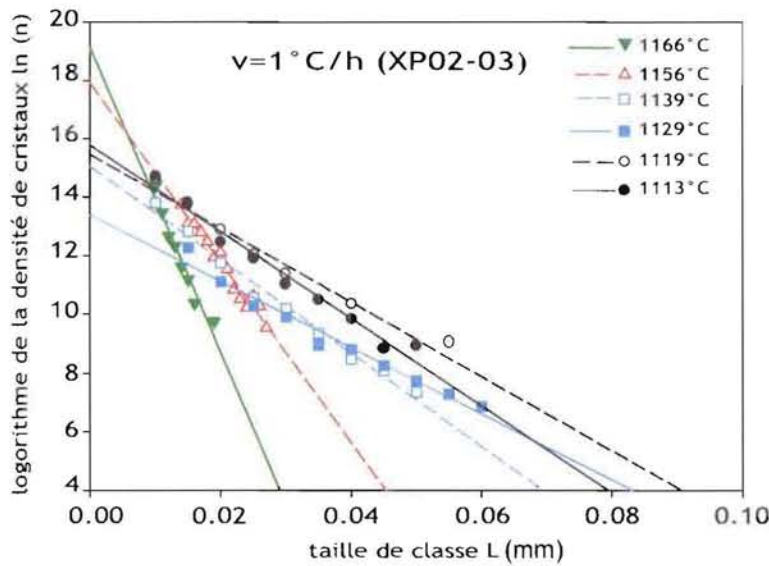

Figure 4-27b. Droites de régression linéaire des CSD dans XP03 et 02 (vitesse de 1°C par heure) en fonction de la température de trempe.

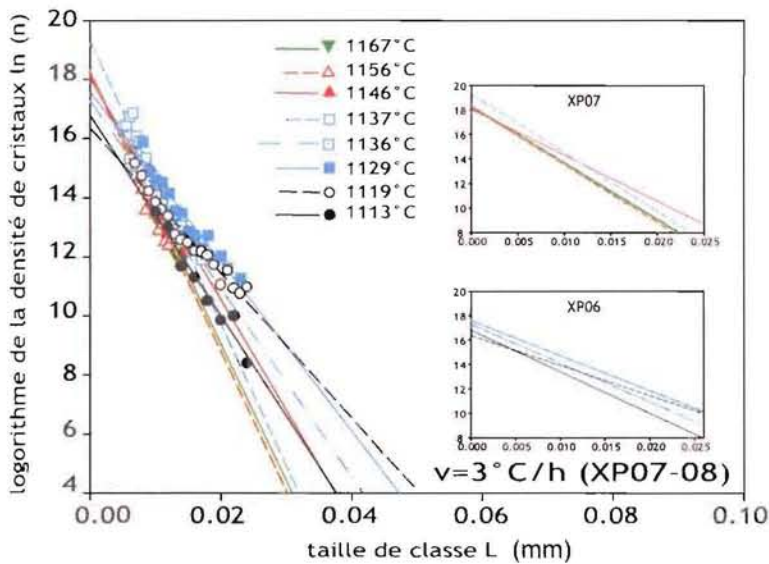

Figure 4-27c. Droites de régression linéaire des CSD dans XP07 et 06 (vitesse de 3°C par heure) en fonction de la température de trempe.

Les cristaux de petites tailles sont absents pour une vitesse de refroidissement faible (pas de cristaux de taille inférieure à 5 μm , pour $v = 0.2^\circ\text{C}$ par heure), alors qu'ils sont abondants pour une vitesse forte ($n > 2.10^6 \text{ mm}^{-4}$ à $L = 5 \mu\text{m}$ pour $v = 3^\circ\text{C}$ par heure, **Figure 4-26** et **Tableau 4-4**). Le nombre total de cristaux par unité de volume est plus fort quand la vitesse de refroidissement est importante. On voit, avec ces expériences, que la vitesse de refroidissement a une influence très importante sur les CSD. Les tailles maximales sont plus grandes lorsque la vitesse de refroidissement est faible (200 μm à $0,2^\circ\text{C}$ par heure et 80 μm pour 3°C par heure, **Tableau 4-4**). Si l'on compare les CSD à la même température, on peut remarquer que l'intercept et la pente diminuent fortement avec la vitesse (**Figures 4-28, 4-29 et 4-30**), alors qu'au sein d'une même expérience, les pentes et les intercepts varient beaucoup moins (**Figure 4-26 et 4-27**).

4.3.4. Bilan des expériences

L'observation des sections polies et l'examen des CSD montre que la vitesse de refroidissement influence fortement la cristallisation des plagioclases. Plus le refroidissement est lent, plus la croissance est favorisée par rapport à la nucléation (pentes des CSD et densité de cristaux faibles mais cristaux de plus grande taille - Gibb, 1974 ; Lofgren, 1974 ; Donaldson, 1979). Le bilan de masse évolue de manière totalement différente (**Figure 4-24**) selon que la vitesse est lente ou rapide et, il semble que ce soit le retard à la nucléation dû au temps passé au-dessus du liquidus qui contrôle l'écart à l'équilibre des proportions de phase. Cependant, il est difficile d'estimer l'influence que pourrait également avoir le temps passé au-dessus du liquidus sur les CSD et de dissocier cet effet de celui de la vitesse de refroidissement en cours de cristallisation.

4.4. Conclusion sur l'influence de l'histoire thermique

Nos expériences confirment que la vitesse de refroidissement est le paramètre dominant dans le contrôle des textures des plagioclases. Pour un même taux de cristallisation, plus le refroidissement est rapide plus les pentes des CSD sont fortes et l'ordonnée à l'origine élevée, ce qui est expliqué par une nucléation rapide conduisant à l'abondance de petits cristaux (**Figures 4-28 et 4-29**).

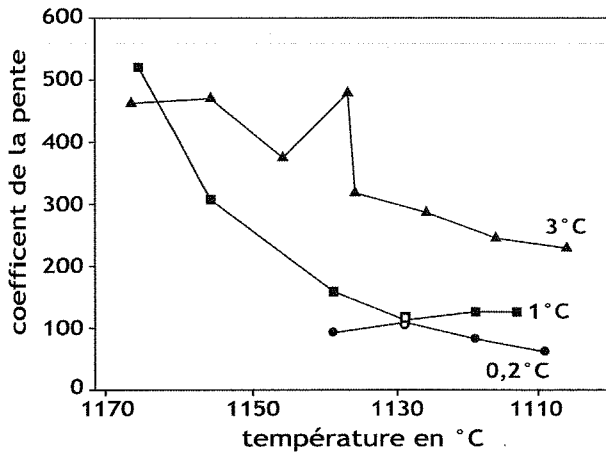

Figure 4-28. Coefficients des droites CSD pour chaque vitesse (0,2°C/h pour XP01, 1°C/h pour XP02-03 et 3°C/h pour XP07-06) en fonction de la température.

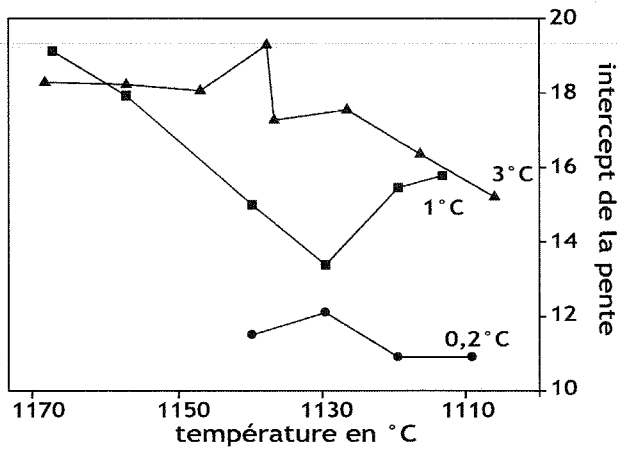

Figure 4-29. Intercepts des droites CSD pour chaque vitesse (0,2°C/h pour XP01, 1°C/h pour XP02-03 et 3°C/h pour XP07-06) en fonction de la température.

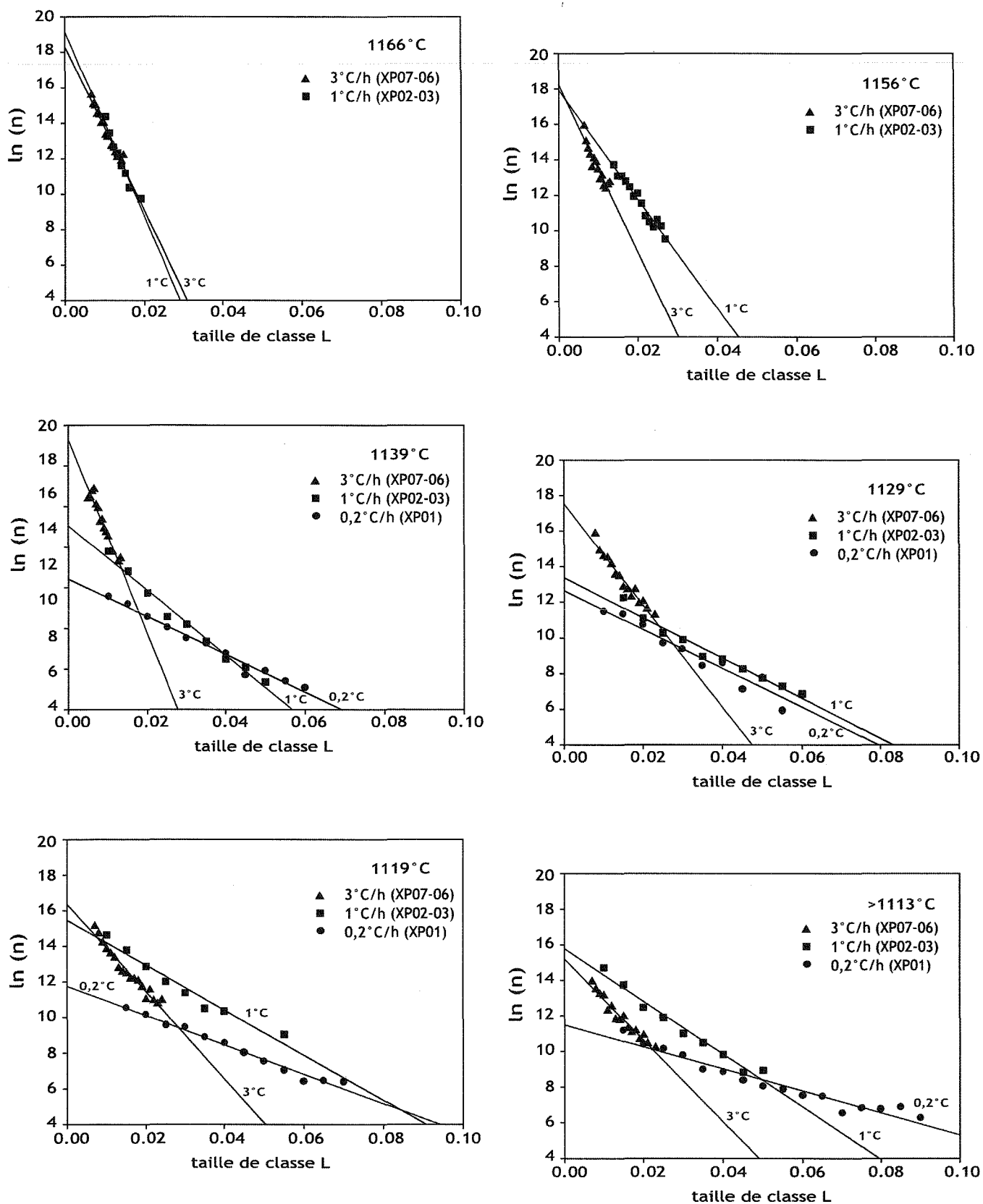

Figure 4-30. Droites de régression linéaire des CSD pour les expériences à vitesses différentes pour une même température.

La distribution des tailles de cristaux varie également en cours de cristallisation. Tout comme dans la plupart des systèmes naturels, on observe un aplatissement des CSD et une diminution de l'ordonnée à l'origine (**Figure 4-30**). La cristallisation à haute température est assurée par la nucléation de nouveaux cristaux, durant une période courte, correspondant à un taux de cristallisation de quelques pourcents. Ensuite la vitesse de nucléation diminue et l'augmentation du taux de cristallisation est assurée essentiellement par la croissance des phases préexistantes.

De manière plus inattendue, nous observons un contrôle de la cristallisation par l'histoire anté-liquidus. Plus le temps de palier au-dessus du liquidus est long, moins les cristaux de plagioclase sont nombreux et plus ils sont de grande taille, donc plus les CSD sont plates. On remarque également des retards à la nucléation des différentes phases. Ces observations soulignent l'influence de l'histoire anté-liquidus sur la nucléation et donc sur la texture finale.

5. ETUDE DE LA MATURATION

Ces expériences ont pour but d'étudier la maturation le long d'un palier isotherme. Pour cela, nous avons comparé des billes trempées le long de la rampe de refroidissement et les billes trempées le long d'un palier final (**-Figure 5-1 et Tableau 5-1**). Deux expériences ont été réalisées avec comme caractéristiques communes une vitesse de refroidissement de 1°C par heure, un palier initial de 9 heures et une température initiale de 1190°C. Seuls la température de trempé et le temps de palier final varient d'une expérience à l'autre. Dans la première expérience (XP17), la température finale est de 1116°C. Les billes ont été trempées sur le palier final aux temps $t = 0\text{h}$, 6h35min et 15h15min. Dans la seconde expérience (XP19), la température finale est de 1150°C. Les billes ont été trempées sur le palier final aux temps $t = 0\text{h}$, 8h30min et 20h15min.

5.1. Observation des échantillons

Dans les deux cas, plagioclase et olivine sont présents. Les textures des plagioclases ne sont pas homogènes à l'échelle de la bille, avec des concentrations de petits cristaux.

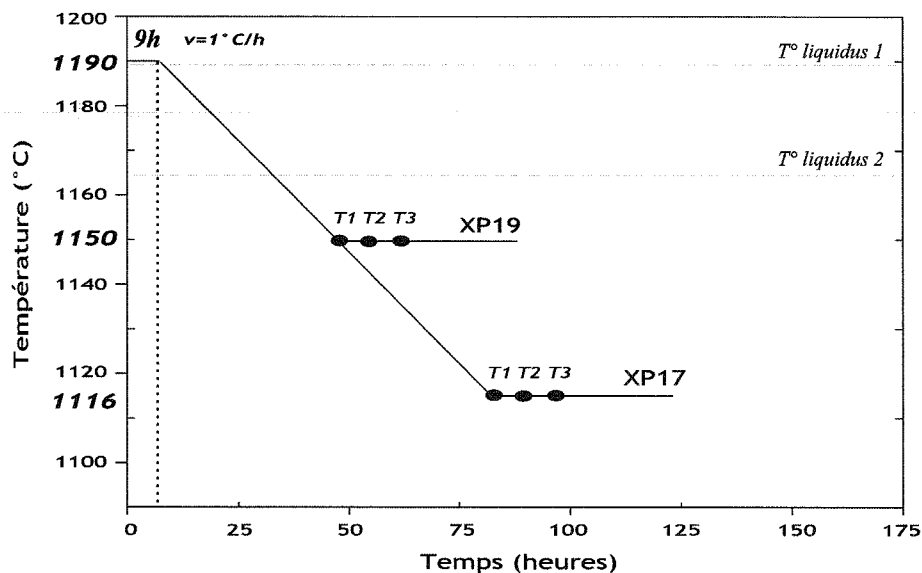

Figure 5-1. Schéma représentant le parcours température vs temps suivi par les expériences XP17 et XP19 où les trempes ont été effectuées le long d'un palier final. $T^{\circ}\text{ liquidus } 1$ correspond à la température donnée par le modèle MELT (Ghiorso et Sack, 1995). $T^{\circ}\text{ liquidus } 2$ correspond à la température donnée d'après l'étude expérimentale de Toplis et Carroll (1995).

Trempe sur palier final					
XP17			XP19		
1191°C			1190°C		
9 heures			9 heures		
1°C/h			1°C/h		
bille 1	bille 2	bille 3	bille 1	bille 2	bille 3
1116	1116	1116	1150	1150	1150
30 heures			29 heures		
84	90.5	101.3	50	58.5	70.3
0	6.35	15.3	0	8.5	20.3
PI	PI,OI, Cpx	PI,OI, Cpx	PI,OI	PI,OI	PI,OI
486	210	222	260	232	199
5.018	4.054	1.835	7.125	4.848	8.223
96.8	51.8	120.99	36.5	47.8	24.2
46	45	35	8	11	24
24.6	22.6	25.5	6.7	8.8	7.5
0.038	0.034	0.035	0.025	0.019	0.022
0.0107	0.0083	0.0137	0.0122	0.0097	0.0112
0.096	0.064	0.056	0.04	0.036	0.044
0.008			0.004		
21	34	15	19	18	18
0.016	0.016	0.016	0.016	0.012	0.012
12.4	12.3	12.8	13.9	15.6	16.6
0.19	0.25	0.62	0.44	0.32	0.31
57.2	70	74.3	112.8	192.1	173
2.84	5.73	15.46	13.9	11.7	9.32
10.7	11.1	10.8	11.7	12.6	13.3
0.032	0.016	0.024	0.020	0.016	0.020

Tableau 5-1. Caractéristiques des expériences à trempes sur temps de palier final (XP17 = 1116°C et XP19 = 1150°C).

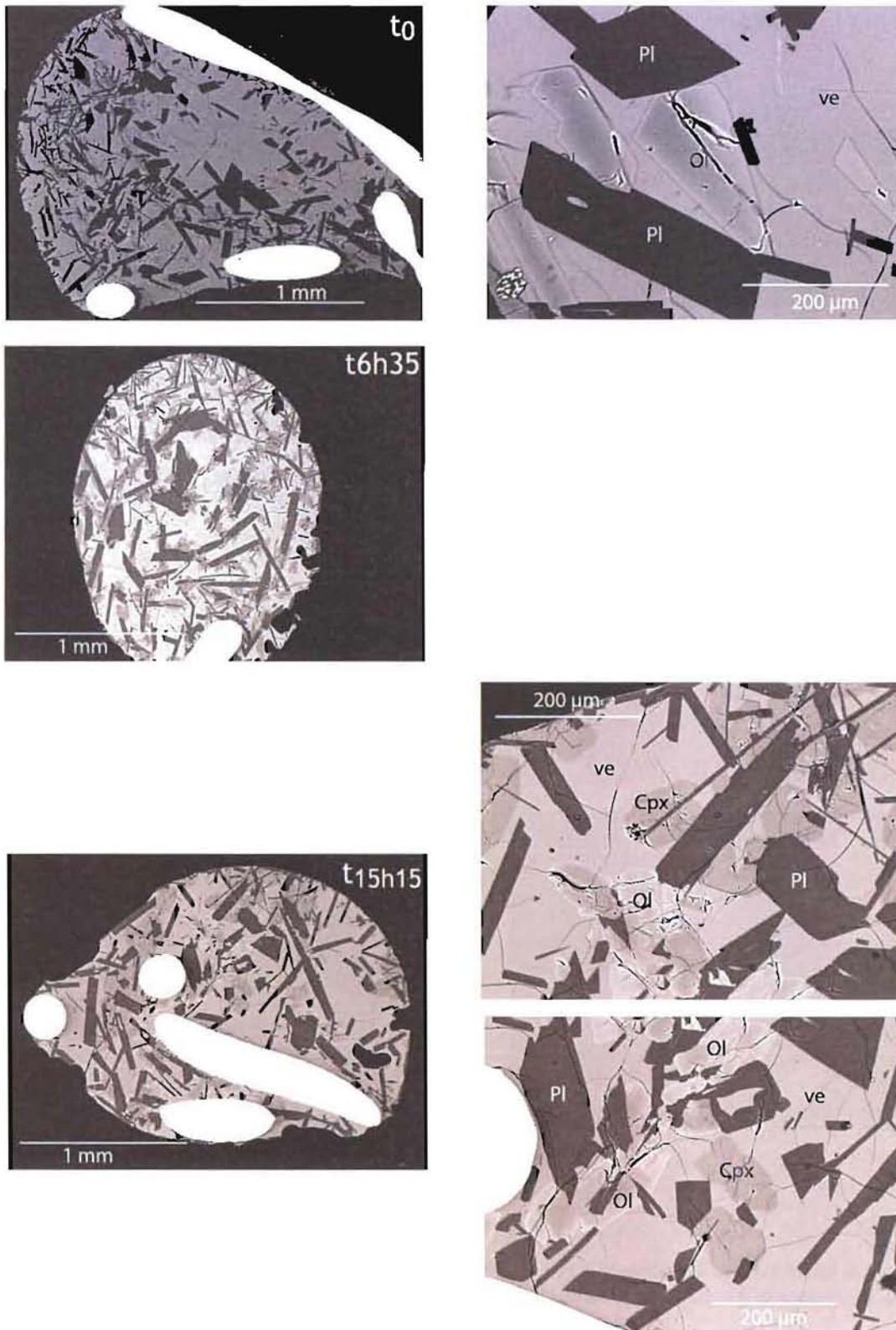

Figure 5-2. Photo BSE de l'expérience XP17, pour trois temps de trempé différents à 1116°C, (0h, 6h35 et 15h15min). Les photos de gauche correspondent à des agrandissements de celles de droite.

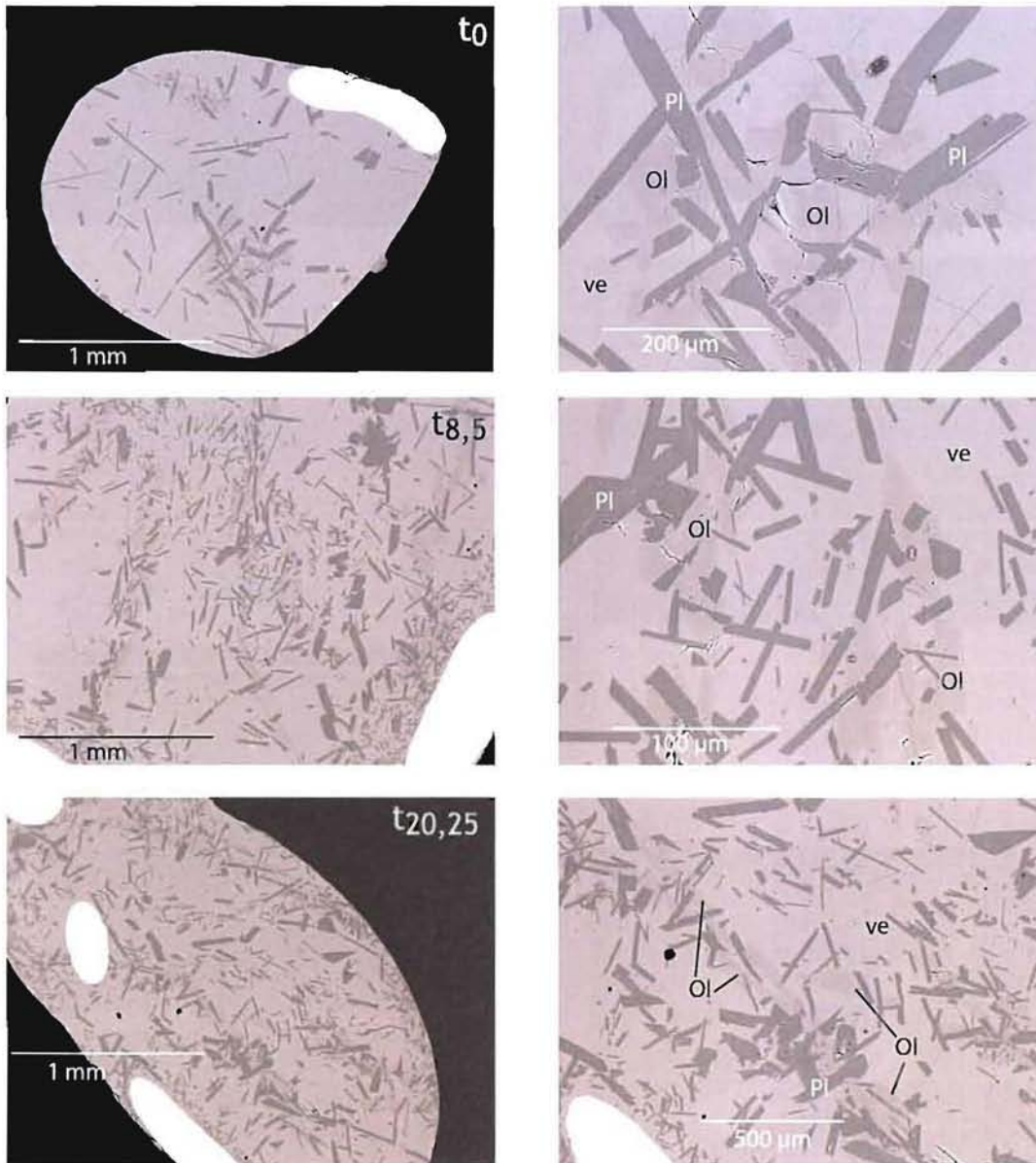

Figure 5-3. Photo BSE de l'expérience XP19, pour trois temps de trempé différents à 1150°C, (0h, 8h30 et 20h15). Les photos de gauche correspondent à des agrandissements de celles de droite.

Ces concentrations sont clairement associées à la présence de bandes d'olivine, créant des hétérogénéités texturales à l'échelle de la bille (**Figures 5-2 et 5-3**). Cette hétérogénéité domine et masque l'observation d'une possible évolution de la texture des plagioclases par maturation le long du palier. Le clinopyroxène n'est pas une phase à l'équilibre dans l'expérience à 1150°C. En revanche, il doit être présent dans l'expérience à 1116°C. Il n'est pas visible dans la bille trempée sur la rampe de refroidissement ($t = 0$) mais apparaît après un temps de palier à $t = 6h35$ alors que l'olivine semble avoir quasiment disparue. Après 15h15 de palier, les deux phases sont à nouveau présentes et les olivines sont clairement zonées. Dans les deux expériences, de nombreux cristaux de plagioclase semblent accolés ou imbriqués. On retrouve également les inclusions magmatiques décrites dans les autres expériences. .

5.2. Compositions chimiques et minéralogiques

Dans l'expérience à 1150°C les minéraux sont homogènes et les proportions des phases évoluent légèrement au cours du temps pour se rapprocher des proportions à l'équilibre (Toplis et Carroll, 1995 - **Figure 5-4a et Tableau 5-2**).

Dans l'expérience à 1116°C (**Figure 5-4b**), tous les minéraux sont zonés, particulièrement les olivines. L'équilibre chimique n'est donc jamais atteint même après 20 heures de palier. (**Tableau 5-2**).

Les proportions calculées, en tenant compte des zonations des minéraux, évoluent le long du palier. Pour le verre, les proportions passent de 65 à 55%, les proportions du plagioclase sont stables. On retrouve les observations visuelles, avec une augmentation puis une diminution des proportions de clinopyroxène et une évolution inverse pour l'olivine. Ce qui correspond à des événements de dissolution et cristallisation. L'évolution chimique et minéralogique complexe de l'expérience à 1116°C traduit donc probablement le retard à la nucléation du clinopyroxène.

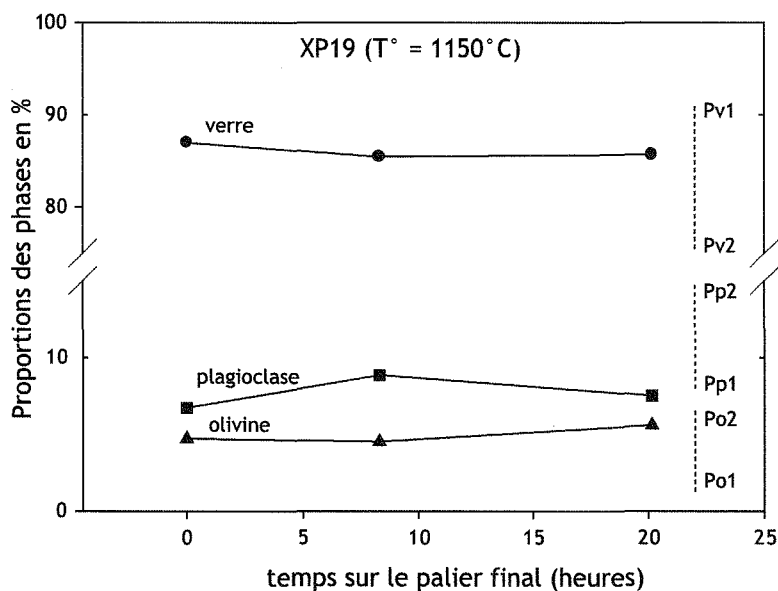

Figure 5-4a. Proportions des phases cristallisées en fonction du temps passé sur le palier T° = 1150°C (XP19). Les proportions de Toplis et Carroll (1995) correspondent aux lignes en pointillé. Pv = proportion de verre, Pp = proportion de plagioclase et Po = proportion d'olivine. Les numéros correspondent à deux expériences, 1 = 1158°C et 2 = 1134°C.

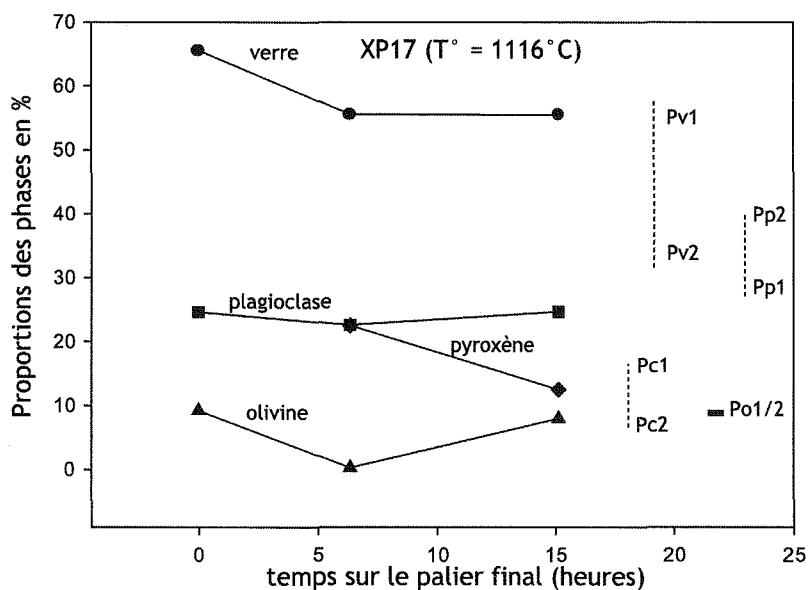

Figure 5-4b. Proportions des phases cristallisées en fonction du temps passé sur le palier T° = 1116°C (XP17). Les proportions de Toplis et Carroll (1995) correspondent aux lignes en pointillé. Pv = proportion de verre, Pp = proportion de plagioclase, Po = proportion d'olivine et Pc = proportion de pyroxène. Les numéros correspondent à deux expériences, 1 = 1115°C et 2 = 1096°C.

	durée palier final (h)	XP19 (1150°C)	durée palier final (h)	XP17 (1116°C)	Toplis et Carroll (1995)		
					T (°C)	Proportions (%)	N° expériences
Proportions de verre (%)	0	86.98	0	65.60	1158	90.8	Fe45
	8h3	85.45	6h35	55.58	1134	74.7	Fe36
	20h15	85.70	15h15	55.46	1115	57.5	Fe39
					1096	31.7	Fe56
Proportions de plagioclase	0	6.73	0	24.63	1158	8	Fe45
	8h3	8.85	6h35	22.62	1134	18.6	Fe36
	20h15	7.51	15h15	24.72	1115	27.2	Fe39
					1096	39.8	Fe56
Proportions d'olivine (%)	0	4.72	0	9.23	1158	1.3	Fe45
	8h3	4.52	6h35	0.29	1134	6.7	Fe36
	20h15	5.59	15h15	7.99	1115	8.6	Fe39
					1096	9.1	Fe56
Proportions de pyroxène (%)	0	-	-	-	1158	-	Fe45
	8h3	-	6h35	22.529557	1134	-	Fe36
	20h15	-	15h15	12.510161	1115	6.7	Fe39
					1096	16.5	Fe56

Tableau 5-2. Proportions des phases calculées à partir des bilans de masse des expériences dont les trempes sont effectuées le long du palier final (XP19 avec T = 1150°C et XP17 avec T = 1116°C) et proportions des phases dans les expériences de Toplis et Carroll (1995).

5.3. Description des CSD

Pour chacune des expériences, on dispose d'un réplikat pour la bille trempée le long de la rampe de refroidissement grâce à l'expérience XP14, réalisée dans les mêmes conditions. Les CSD des ces réplikats sont identiques aux billes à $t = 0$ des expérience XP17 et XP19 (**Figure 5-5** et **Tableau 5-1**).

Dans les deux expériences, les CSD à $t = 0$ ont une pente plus faible que les suivantes réalisées le long du palier (**Figure 5-5**). Cependant cette différence est mineure dans les deux cas. Dans l'expérience à 1116°C, il y a une plus faible densité de petits cristaux (**Figure 5-6**) ce qui confirme l'observation des billes. Nous avons interprété la rareté des petits cristaux par l'absence des bandes de cristaux d'olivines. A l'inverse, il n'y a pas de petits cristaux à $t = 0$ dans l'expérience à 1150°C, ce qui correspond également à l'absence de bandes d'olivine. Pour chaque expérience, seul le changement de pente des CSD entre la bille à $t = 0$ et la suivante pourrait être attribué au mûrissement textural.

En conclusion, bien que les proportions des plagioclases restent constantes le long du palier, c'est à dire que la proportion à l'équilibre est atteinte immédiatement, les textures varient d'une bille à l'autre. Des concentrations de petits plagioclases sont associées à la présence de bandes d'olivine. Un changement de pente des CSD, entre la première et la deuxième bille, peut être associé à un mûrissement textural.

La présence d'un palier final permet de corriger le retard à la nucléation du clinopyroxène constaté dans toutes les expériences précédemment décrites où la bille est trempée le long de la rampe.

6. REPRODUCTIBILITE DES EXPERIENCES

Dans le but de définir une reproductibilité, nous pouvons comparer les expériences réalisées dans les mêmes conditions. L'expérience XP14 à vitesse de refroidissement de 1°C par heure avec palier initial de 9 heures peut être ainsi comparée aux expériences XP03-02 d'une part et XP17 et 19 d'autre part.

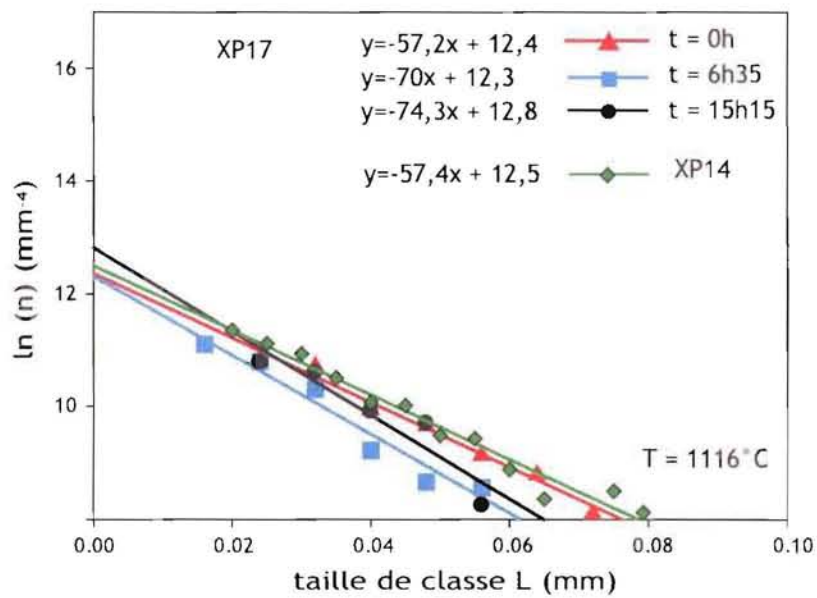
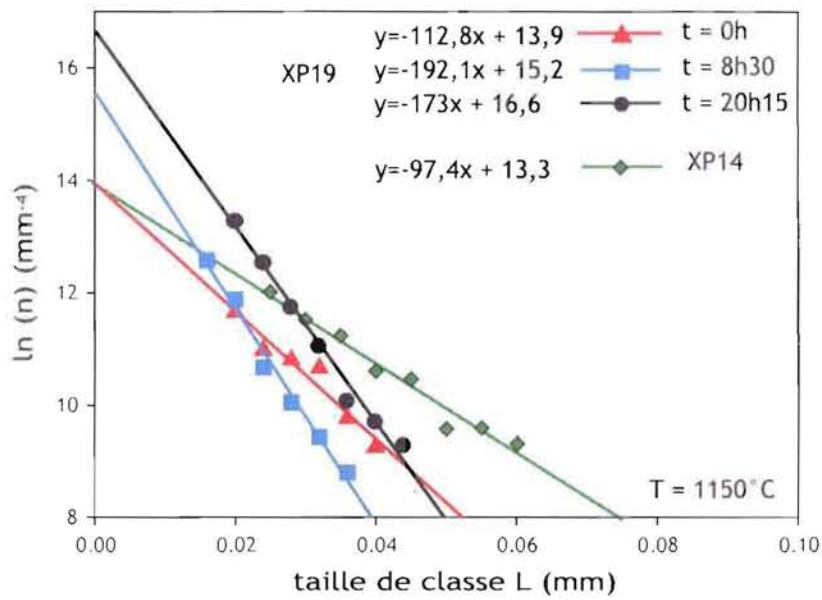

Figure 5-5. Regressions linéaires calculées à partir des CSD des expériences (**haut**) XP19 ($T = 1150^{\circ}C$) le long d'un palier final et XP14 ($T = 1150^{\circ}C$ et $t = 0h$) et (**bas**) XP17 ($T = 1116^{\circ}C$) le long d'un palier final et XP14 ($T = 1110^{\circ}C$ et $t = 0h$).

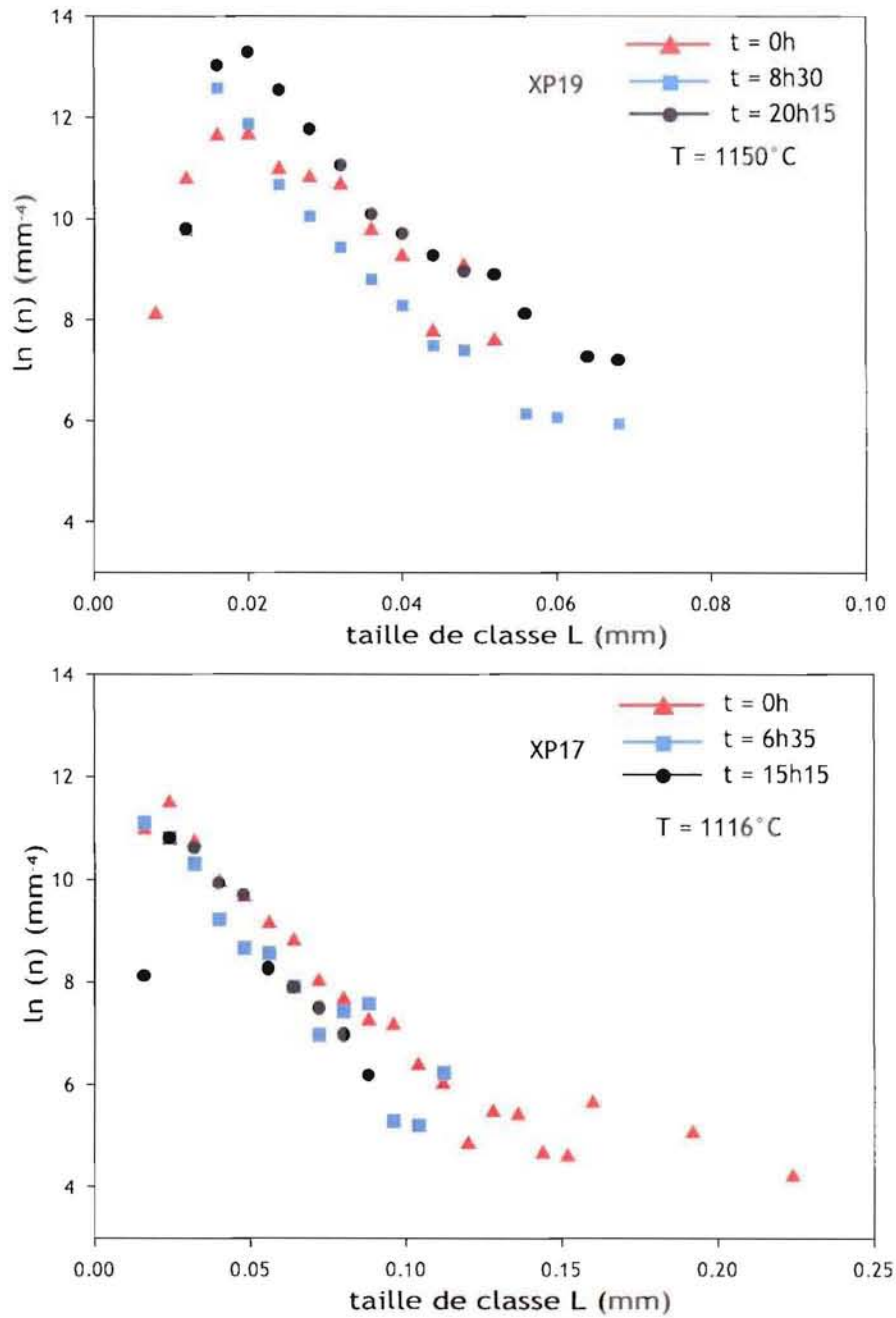

Figure 5-6. CSD des expériences (haut) XP19 (T = 1150°C) le long d'un palier final et (bas) XP17 (T = 1116°C) le long d'un palier final.

Comparaison XP14 et XP03-02 : D'après les observations des images (**Figures 4-8 et 4-22**) et les CSD (comparer les **figures 4-15a** avec **4-26b** et **4-16a** avec **4-27b** et voir les **tableaux 4-1 et 4-4b**), ces deux expériences présentent des différences. Le clinopyroxène est absent dans l'expérience XP03-02 alors qu'il apparaît à 1110°C dans l'expérience XP14. Les pentes des CSD diminuent de -500 à $\sim -100 \text{ mm}^{-5}$ pour XP03-02 et de -130 à $\sim -55 \text{ mm}^{-5}$ pour XP14. Cependant les tailles maximums à une température donnée sont équivalentes pour les deux expériences ce qui suggère que les vitesses de croissances sont égales et donc que la différence est due à une différence de nucléation. Un seul paramètre différencie les deux expériences, il s'agit des températures initiales que l'on n'a pas pu garder identiques (pour XP14 $T_i = 1190^\circ\text{C}$ alors que pour XP03-02 $T_i = 1186^\circ\text{C}$) et qui vont donc changer le degré de surfusion initiale. Cette différence de ΔT très faible peut-elle être considérée comme une raison suffisante pour influencer l'ordre de grandeur des CSD ?

Comparaison XP14 et XP17-19 : D'après les observations des images (**Figures 4-8, 5-1 et 5-2**) et les CSD (**Figures 5-5 et 5-6** et voir les **tableaux 4-1 et 5-1**), ces deux expériences présentent peu de différences. La nucléation hétérogène autour de l'anneau de platine semble être plus importante dans l'expérience XP14. Le pyroxène apparaît à 1110°C dans XP14 et apparaît à 1117°C dans XP17 après un palier de 7 heures. Les pentes des CSD sont égales à $\sim -100 \text{ mm}^{-5}$ à 1150°C et à $\sim -55 \text{ mm}^{-5}$ à 1110°C dans les deux cas. Les intercepts sont aussi équivalents ($\sim 13,5 \text{ mm}^{-4}$ à 1150°C et $\sim 12,5 \text{ mm}^{-4}$ à 1110°C - **tableau 5-1**). Malgré la présence de nucléation hétérogène autour du fil de platine sur XP14, les CSD sont très reproductibles.

La comparaison de ces trois expériences montre que XP03-02 semble anormale et que la différence peut être due aux processus de nucléation. Ceci confirme que ces processus ont une influence majeure et partiellement aléatoire sur les textures dans nos expériences.

7. DISCUSSION

Les principales observations concernant les textures, à l'issue de ces expériences sont les suivantes:

(i) Les CSD, ont une forme en cloche très asymétrique avec une branche principale log-linéaire décroissante à droite du pic (du côté des grandes tailles) et une branche courte, croissante et raide du côté des petites tailles.

(ii) Au cours du refroidissement, la pente et l'intercept des CSD diminuent.

(iii) La pente des CSD à une température donnée, est d'autant plus forte que la vitesse de refroidissement est rapide ou que le temps de palier initial est court.

(iv) La taille maximum atteinte par les cristaux est d'autant plus grande que la vitesse de refroidissement est lente.

(v) Dans certains cas (temps de palier long, vitesse de refroidissement lente), il n'y a pas de cristaux de petites tailles.

Ces observations permettent de mettre en évidence deux stades de cristallisation. Une phase au cours de laquelle la forme log-linéaire et décroissante des CSD est acquise et une phase au cours de laquelle les CSD s'aplatissent, en réponse à l'évolution des processus de nucléation et de croissance.

7.1. Interprétation de la forme log-linéaire des CSD

Dès le début de la cristallisation ($\varphi = 5\%$) les CSD sont globalement log-linéaires et décroissantes. Le mécanisme d'acquisition de cette forme des CSD est un mécanisme précoce. Les premiers cristaux à apparaître sont ceux situés à droite dans les diagrammes $\ln n_{(L)} = f(L)$ et ce sont, également, les moins nombreux. Les cristaux les plus jeunes sont les plus petits situés à gauche du diagramme et ce sont les plus nombreux. La forme log-linéaire décroissante des CSD témoigne donc de l'augmentation exponentielle de plusieurs ordres de grandeur de la vitesse de nucléation, en début de refroidissement. Les théories de la nucléation (Turnbull et Fisher, 1949) prédisent une augmentation de la vitesse de nucléation avec le temps, en début de cristallisation, mais elle n'est pas exponentielle (équation 23). Cependant les applications de cette théorie aux systèmes multi-composants silicatés sont délicates car l'évolution de la composition du liquide en cours de refroidissement est difficile

à prendre en compte dans l'estimation de l'évolution des ΔT et de la disponibilité des atomes autour des germes. Afin de calculer les vitesses de nucléation, nous avons fait l'hypothèse que $J=J_0\exp(a.t)$ (19) et que G est constant, fixé par $\Delta L/t$ entre 1180°C et la première température de trempe pour la plus grande classe de la régression linéaire. Ainsi les valeurs de J_0 et a sont estimées par calcul numérique afin de permettre d'expliquer la première CSD. Les résultats (**Figure 8-1 - Annexe 1**) de la variation exponentielle de la vitesse montrent que pour une vitesse de refroidissement faible, les vitesses de nucléation sont petites et augmentent peu au cours du temps (pour une vitesse de refroidissement de 0,2°C/heure J varie de $0,001.10^9$ à $0.303.10^9 \text{ m}^3 \text{ s}^{-1}$). Alors que dans le cas d'une vitesse de refroidissement importante, les vitesses de nucléation sont plus fortes et augmentent de manière significative avec le temps (pour une vitesse de refroidissement de 3°C/heure J varie de $0,118.10^9$ à $90.10^9 \text{ m}^3 \text{ s}^{-1}$). Si l'on compare les vitesses de nucléations en fonction de la durée du temps de palier initial, on remarque que les vitesses de nucléation augmentent beaucoup moins au cours du refroidissement. On peut également noter que la durée du temps de palier initial joue un rôle sur les vitesses de nucléation, diminuant la vitesse lorsque la durée augmente (**Figure 8-1 - Annexe 1**). On voit ici que l'influence de la vitesse de refroidissement est prépondérante par rapport à la durée du temps de palier.

La pente des CSD ainsi que la densité maximum (pic des CSD) augmentent avec la vitesse de refroidissement. Ceci témoigne du fait que le pic de nucléation est atteint plus rapidement (**Figure 2-10**), autrement dit la vitesse de nucléation augmente plus vite quand la vitesse de refroidissement est grande. Aussi bien dans les systèmes naturels que dans nos expériences, les vitesses de refroidissement sont suffisamment faibles pour que l'équilibre chimique soit maintenu en permanence pour le plagioclase au cours du refroidissement. Pour atteindre le même degré de cristallisation à une température donnée, il faut donc que les cristaux croissent moins vite ou moins longtemps (vitesse moyenne plus faible) si la vitesse de nucléation est plus forte et inversement.

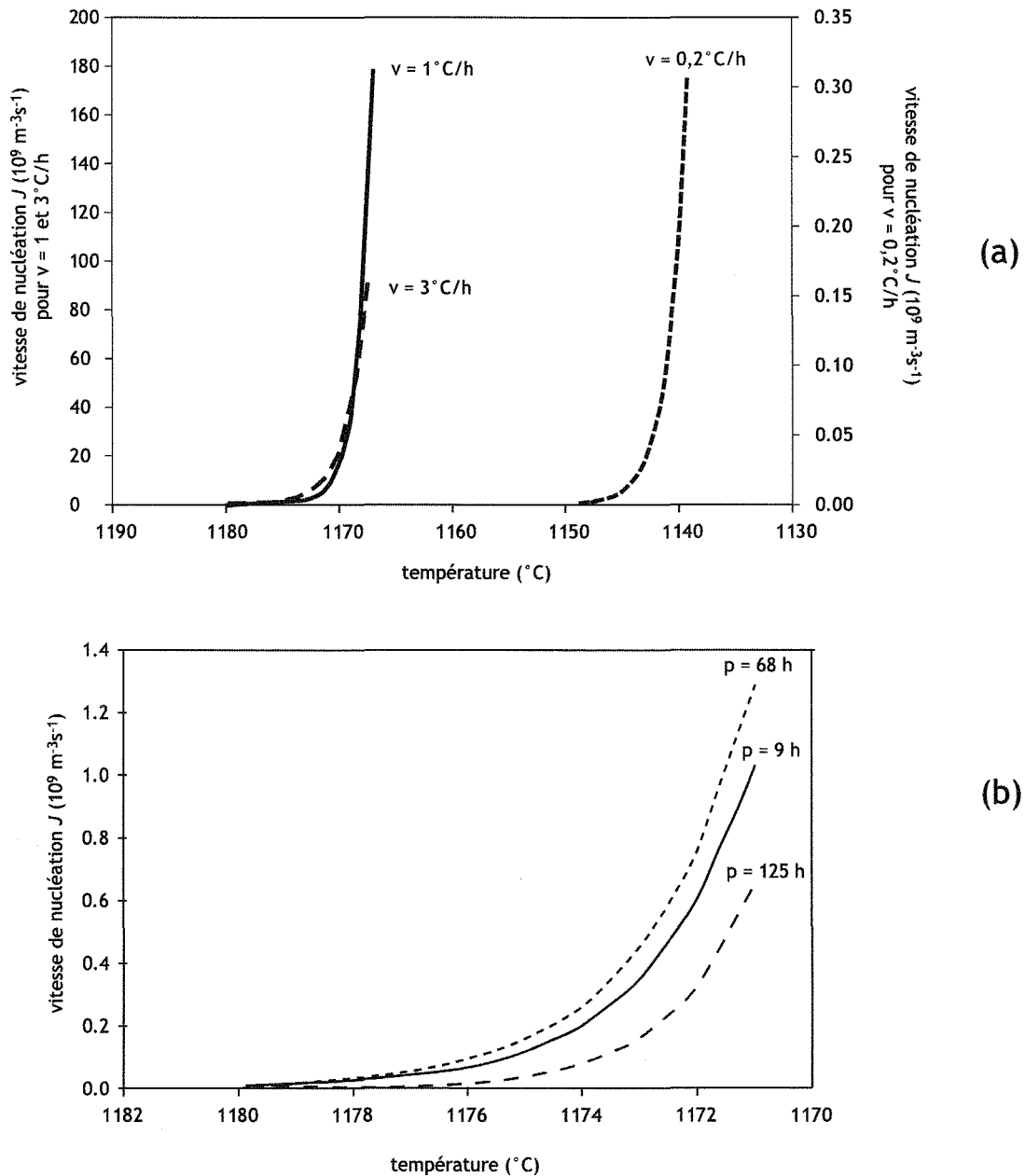

Figure 8-1. Vitesses de nucléation J , dans les premiers stades de la cristallisation. **(a)** pour les trois vitesses de refroidissement. Il est important de noter la différence d'échelle entre les deux axes d'ordonnées, celui de droite correspond aux vitesses de nucléation pour $v = 0,2^{\circ}\text{C/h}$ et celui de gauche correspond aux vitesses de nucléation pour $v = 1$ et 3°C/h . **(b)** pour les trois durées de palier initial différentes.

7.2. Interprétation des CSD pour les petites tailles

L'observation des processus de nucléation est difficile car il est peu probable de recouper les petits cristaux, ce qui entraîne une mauvaise définition des CSD du côté des petites tailles. Plusieurs observations concordantes témoignent cependant d'une stagnation ou d'une baisse de la vitesse de nucléation au cours du refroidissement, passé le premier stade de cristallisation.

- (i) Au sein d'une même CSD, la densité de cristaux diminue vers les petites tailles.
- (ii) La densité maximale (pic des CSD) stagne avec le temps.
- (iii) Les dernières courbes (basses températures) ne présentent plus de petits cristaux.

La diminution de la vitesse de nucléation au cours du refroidissement s'explique par une diminution de la disponibilité des sites de nucléation (baisse de la diffusion et de la concentration des atomes ou des sites de nucléation hétérogène) ainsi que la baisse de la proportion de liquide disponible à la nucléation.

7.3. Aplatissement des CSD au cours du refroidissement

Toutes les expériences montrent une diminution de la pente des droites de régression linéaire des CSD (partie log linéaire - **Figure 3-6**) avec le refroidissement. Les droites de régression ne montrent pas une rotation autour d'un point comme c'est le cas du Makaopuhi (Cashman et Marsh, 1988). L'intercept baisse au cours du refroidissement. Les points d'intersections successifs se décalent vers les grandes tailles et vers le bas. De plus, l'aplatissement est de moins en moins marqué au cours du temps (**Figure 8-2**). En l'absence de variation de la vitesse de croissance en fonction de la taille des cristaux, les CSD ne peuvent que se décaler parallèlement au cours du temps (**Figure 2-2**). L'aplatissement des CSD démontre donc que la vitesse de croissance dépend de la taille des cristaux. Plus les cristaux sont grands plus ils grossissent vite. Plusieurs mécanismes peuvent expliquer une augmentation de la vitesse de croissance avec la taille.

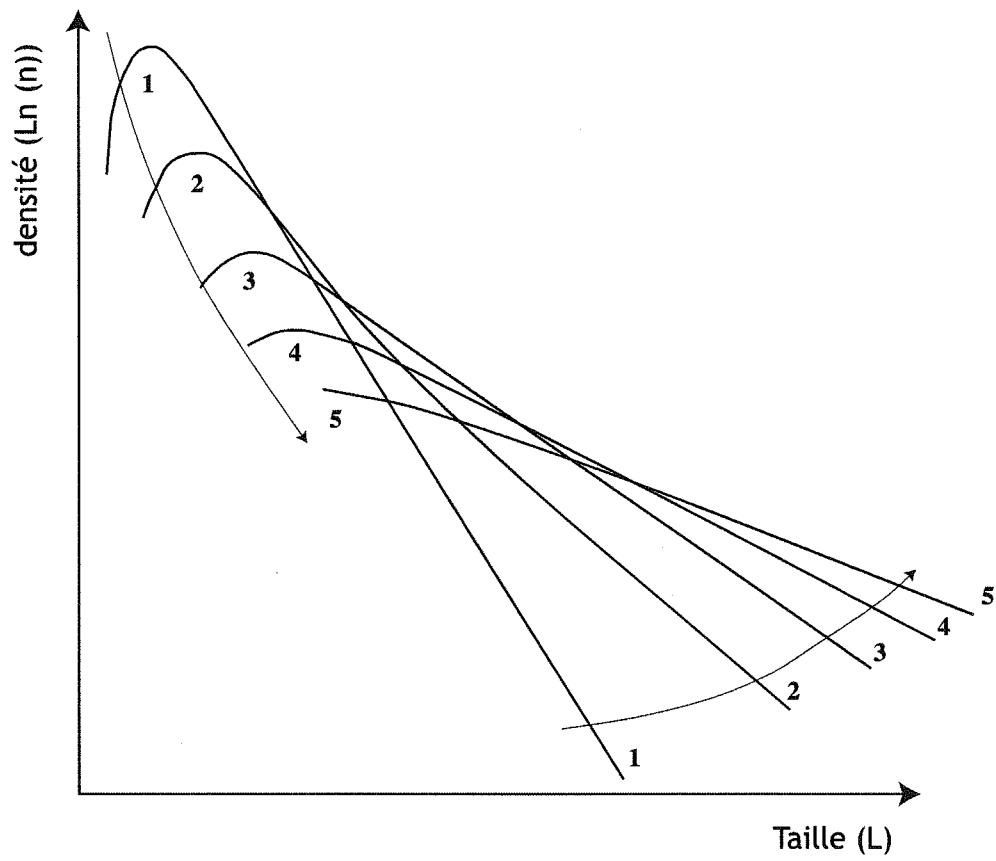

Figure 8-2. Evolution des CSD aux cours du temps, montrant une diminution des petites tailles, un décalage du point d'intersection des courbes vers les grandes tailles et un aplatissement de moins en moins marqué.

Le premier de ces mécanismes est le mûrissement d'Ostwald (**Figure 2-7**). La modélisation de ce mûrissement de type CN explique qualitativement l'évolution observé (comparer **figures 2-7 et 8-2** - Higgins, 2000). Cependant une étude expérimentale et théorique (Cabane, 2002 ; Cabane et al., 2001 ; 2005) a montré que le mûrissement pouvait être modélisé en se basant sur le modèle LSW. Les vitesses de croissance du plagioclase sont très lentes, de l'ordre de 12 microns par million d'années. Le mûrissement crée alors un rebroussement dans les CSD limité à une dizaine de microns (**Figure 2-7**). Si le mûrissement d'Ostwald de type LSW existe, il n'est donc pas un mécanisme de premier ordre pour le plagioclase et ne permet pas d'expliquer l'évolution des pentes au cours du refroidissement sur la partie log-linéaire des CSD.

Le second mécanisme possible pour expliquer l'augmentation de la vitesse avec la taille du cristal est l'agglomération (**figure 2.9**, Burkhart et al., 1980). Ce mécanisme ne correspond pas à une croissance continue mais à un changement brutal de taille qui se traduit par un saut de classe dans la CSD. L'agglomération d'un cristal de taille L1 avec un cristal de taille L2 fait diminuer le nombre de cristaux des tailles L1 et L2 et augmenter les cristaux de taille L1+L2. Dans ce mécanisme le nombre de cristaux total diminue au cours du temps.

Les processus de mûrissement d'Ostwald et d'agglomération créent la même évolution des CSD et ne peuvent donc être différenciés avec les seules CSD. Les observations permettent cependant, dans nos expériences, de mettre en évidence l'existence du mécanisme d'agglomération (e.g. **Figure 4-9b**). On observe des cristaux accolés quelle que soit leur taille. L'accolement des cristaux peut résulter de la rencontre de deux cristaux immobiles au cours de leur croissance. Par capillarité, les cristaux très proches vont avoir tendance à se rapprocher pour se coller parallèlement à leur face. L'accolement se fait préférentiellement par certaines faces (Schwindinger, 1999), {010} pour le plagioclase. L'accolement augmente avec la densité de cristaux. Ainsi les sites de nucléation hétérogène (bordure, fil de platine) sont plus propices à l'accolement de cristaux. Au fur et à mesure de l'augmentation de la cristallinité la densité de cristaux augmente ce qui pourrait favoriser l'accolement, mais en contre partie, la viscosité augmente ce qui limite les effets de capillarité. Les sites de germination par nucléation hétérogène sont également favorables à l'apparition de groupes de cristaux qui rentreront facilement en coalescence. La rencontre entre deux cristaux est favorisée également dans un milieu mobile mais ce n'est probablement pas le cas dans nos expériences où la convection est absente en raison de l'absence de gradient thermique. Le

passage d'une forme aciculaire à une forme tabulaire (**Figures 4-2 et 8-3**) se traduisant par une augmentation du rapport PA/GA moyen au cours du refroidissement est compatible avec une croissance par accolement préférentiel le long de $\{010\}$.

L'agglomération est un phénomène qui, au moins pour les faibles degrés de cristallisation, est faiblement dépendant de la température. Quand la cristallinité augmente et, donc, quand la température diminue, l'augmentation de la viscosité du liquide peut cependant ralentir voire empêcher l'agglomération de cristaux. Si l'agglomération est un phénomène important dans le contrôle de la pente des CSD, l'utilisation des CSD comme marqueur de l'histoire thermique est compromise.

Les vitesses de croissances ont été calculées entre chaque taille de classe maximale (sur les régressions linéaires), elles correspondent à des valeurs allant de $9,3 \cdot 10^{-10}$ à $1 \cdot 10^{-9} \text{ ms}^{-1}$ (toutes expériences confondues) pour les premiers stades de la cristallisation. Dans toutes les expériences, les vitesses de croissance commencent par diminuer rapidement en début de refroidissement puis se stabilisent (**Figure 8-4 - Annexe 1**). Pour les expériences à durée de palier initial variable, les vitesses de croissance se rapprochent de la valeur $1,9 \cdot 10^{-10} \text{ ms}^{-1}$. Les vitesses de croissance négatives correspondent, en générale, à une diminution de la taille maximale (entre 2 CSD) qui est minime, caractérisant ainsi la constance de la vitesse de nucléation.

7.4. Nucléation homogène versus nucléation hétérogène

Dans les différentes billes, des sites de nucléation hétérogène évidents sont les bords de la bille et le fil de platine pour le plagioclase. Pour l'olivine et le clinopyroxène, les plagioclases deviennent les sites de nucléation hétérogène. Un nombre important de cristaux apparaissent cependant au cœur de la bille, loin de tout site évident de nucléation hétérogène. Nos expériences ont cependant montré que, dans la plupart des cas, les cristaux devaient nucléer à partir d'hétérogénéités dans le liquide. En effet, nous avons vu que lorsque le temps passé à haute température est long (palier initial long ou vitesse de refroidissement faible) ou lorsque la température initiale est forte, il existe des retards à la nucléation. Nous expliquons ces retards par une destruction des germes par la chaleur.

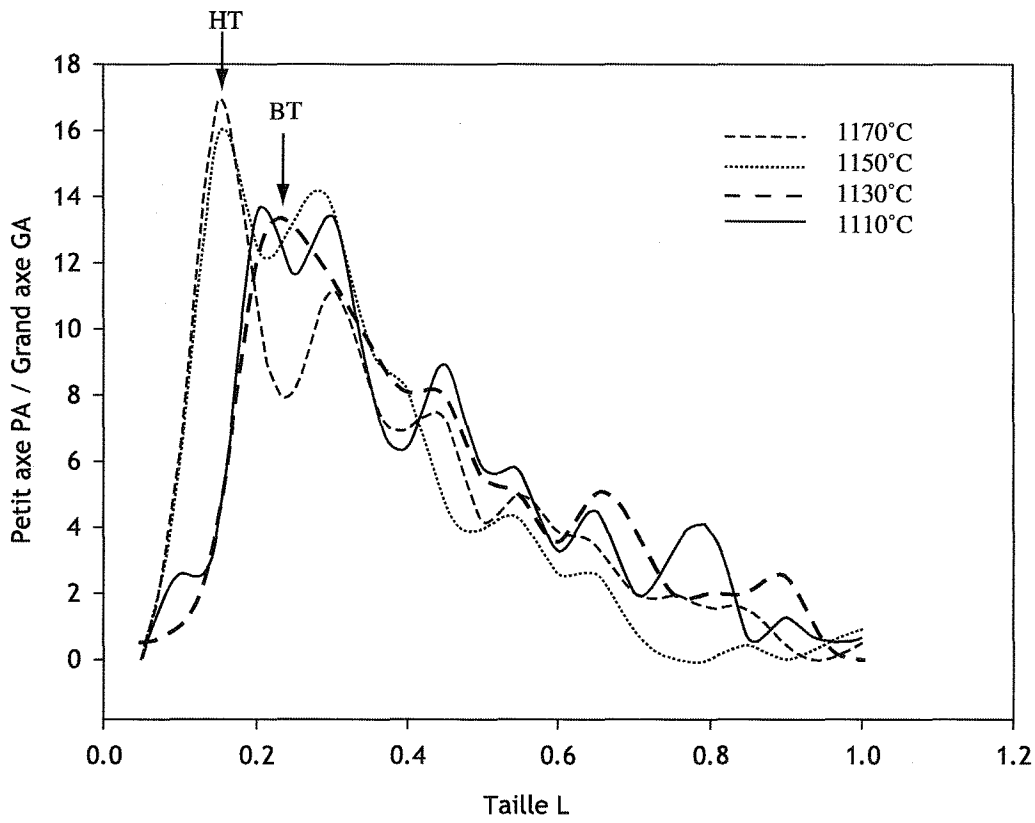

Figure 8-3. Evolution du facteur de forme PA/GA au cours du refroidissement dans l'expérience XP15, montrant une diminution du rapport de forme et un décalage du pic vers les grandes tailles, entre les hautes (HT) et les basses (BT) températures.

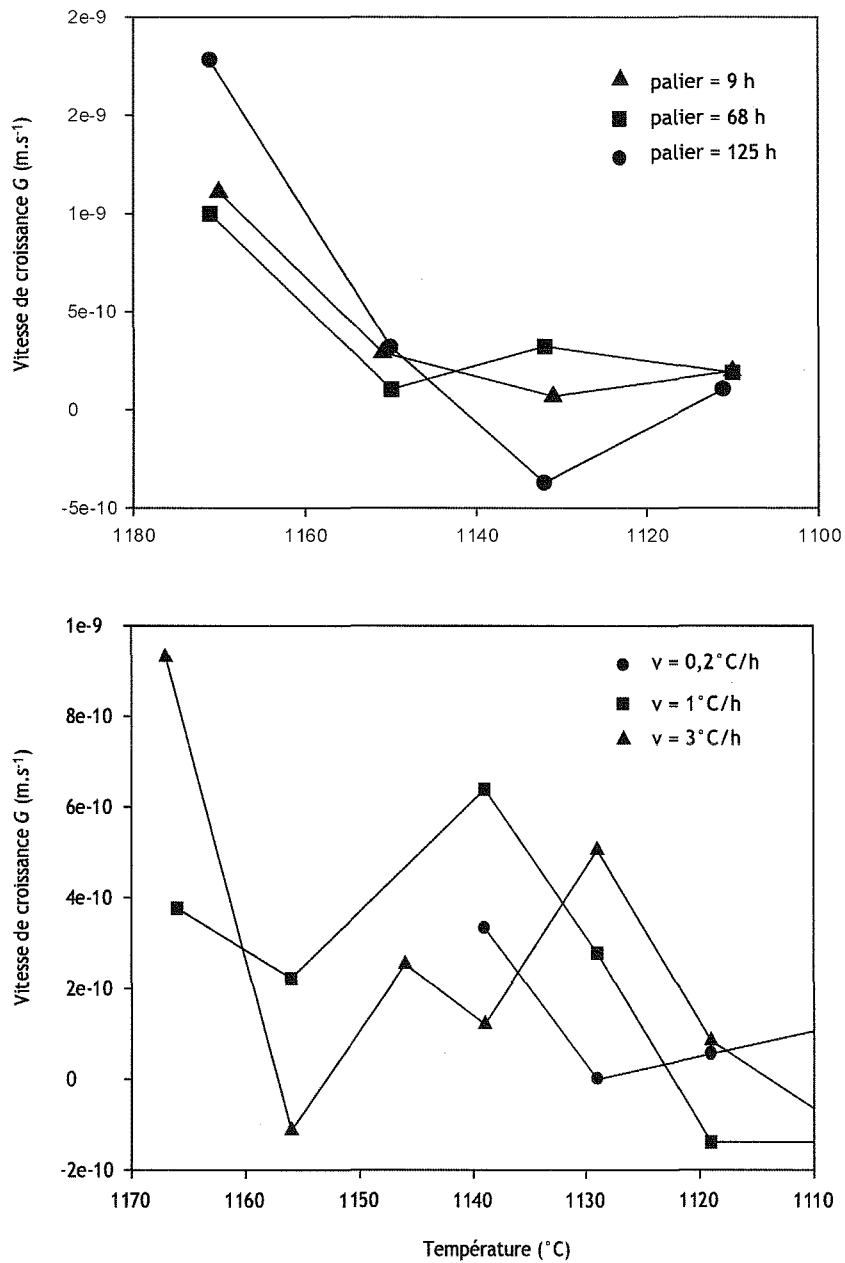

Figure 8-4. Evolution de la vitesse de croissance G au cours du refroidissement. (a) En fonction des durées de temps de palier différentes. (b) En fonction des vitesses de refroidissement différentes.

L'expérience à vitesse de refroidissement de 0,2°C par heure est la seule expérience où un retard à la nucléation du plagioclase est observé et, donc, où une destruction des germes peut être suggérée. Si la nucléation hétérogène est empêchée, l'apparition du plagioclase à 1149°C pourrait correspondre au ΔT nécessaire pour activer la nucléation homogène.

7.5. Comparaison avec le Lac de lave du Makaopuhi (volcan Kilauea, Hawaii)

Une étude pionnière des CSD dans les systèmes naturels a été réalisée par Cashman et Marsh (1988) dans un forage du lac de lave du Makaopuhi sur les plagioclases et les oxydes. La cristallisation du lac de lave a été suivie sur plus de 3 ans. Pour les plagioclases, les CSD sont log-linéaires avec des pentes de la régression linéaire allant de -49 mm^{-1} pour les plus faibles taux de cristallisation à -26 mm^{-1} pour les plus forts. Les intercepts n_0 diminuent de $3 \cdot 10^4$ à $3 \cdot 10^3 \text{ mm}^{-4}$. A l'exception de la CSD initiale, les CSD tournent autour d'un point correspondant à une taille d'environ 0.08 mm. Les CSD sont coudées, avec des pentes légèrement plus fortes du côté des petites tailles que sur la partie log-linéaire. Pour les ilménites, les pentes varient de -44 à -33 mm^{-1} et diminuent également quand le taux de cristallisation augmente. Un rebroussement au niveau des petites tailles est visible.

Le système expérimental présente donc de grandes similarités avec le système naturel. Dans les deux cas, les CSD sont log-linéaires sur leur plus grande partie et s'aplatissent au cours du refroidissement alors que l'intercept diminue. Les ordres de grandeur des pentes des droites de régressions linéaires sont comparables, les pentes sont légèrement plus faibles dans le système naturel que dans le système expérimental, ce qui est en accord avec des vitesses de refroidissement plus faible dans un système comme le lac de lave.

Les relevés de la campagne réalisé dans le lac de lave ont permis de déterminer la vitesse de refroidissement du lac et les vitesses de déplacement des isothermes. On peut ainsi déterminer la durée de cristallisation (entre le liquidus et la température de prélèvement) pour chaque échantillon dans un forage donné. En appliquant les théories des distributions de tailles de cristaux de Marsh (1988), Cashman et Marsh (1988) ont calculé les taux de nucléation et de croissance. La vitesse de croissance est calculée à partir de la relation (13) et la vitesse de nucléation à partir de l'équation (14). Les vitesses de nucléation (de 33,9 à $1,6 \cdot 10^3 \text{ m}^{-3} \text{ s}^{-1}$) et de

croissance ($9,9$ à $5,4 \cdot 10^{-12} \text{ ms}^{-1}$) du plagioclase ainsi calculées décroissent avec l'augmentation du taux de cristallisation. Cashman et Marsh (1988) interprètent donc l'aplatissement des CSD par une diminution des vitesses de nucléation et de croissance moyennes entre les échantillons les moins cristallisés aux plus cristallisés. Cette diminution est compatible avec l'évolution attendue dans la phase d'aplatissement des CSD, observée dans les expériences. En revanche Cashman et Marsh (1988) ne discute pas de l'éventualité d'une augmentation de la vitesse de croissance avec la taille, ni de l'acquisition de la forme log-linéaire décroissante qui n'est pas compatible avec une diminution de la vitesse de nucléation au cours du temps. Dans nos expériences, les vitesses de nucléation J varient de $0,001 \cdot 10^9$ à $0,303 \cdot 10^9 \text{ m}^{-3} \text{ s}^{-1}$ et de croissance G varient de $3,3 \cdot 10^{-10}$ à $1,1 \cdot 10^{-10} \text{ ms}^{-1}$ (calculées pour une vitesse de refroidissement de $0,2^\circ\text{C}/\text{heure}$) sont différentes des vitesses calculées pour l'étude naturelle par Cashman et Marsh (1988), ces différences s'expliquent par **(i)** un taux de cristallisation plus faible dans les expériences ($<10\%$) que dans le lac de lave ($>20\%$) et **(ii)** une vitesse de refroidissement plus forte dans les expériences ($0,2^\circ\text{C}$ par heure) que dans le lac de lave ($0,02^\circ\text{C}$ par heure). D'autre part la méthode de calcul utilisée par Cashman et Marsh (1998) fournit des vitesses de nucléation et de croissance moyennes entre le liquidus et la température de prélèvement, alors que nous avons calculé l'augmentation de la vitesse avec le temps dans les premières phases de la cristallisation.

8. CONCLUSION

Nous avons réalisé une étude expérimentale de la croissance cristalline dans des basaltes synthétiques. Quelles que soient les conditions expérimentales (température initiale, vitesse de refroidissement, temps de palier initial et final), les distributions de tailles de cristaux (CSD) ont une forme similaire. Les CSD ont une forme en cloche asymétrique avec une partie log-linéaire du côté des grandes tailles et un rebroussement du côté des petites tailles. L'acquisition de la forme log-linéaire des CSD peut s'expliquer par une augmentation exponentielle de la vitesse de nucléation dans les premières phases de cristallisation. On observe une diminution des pentes et des intercepts au cours du refroidissement. Cette évolution peut s'expliquer par une variation apparente de la vitesse de croissance avec la taille des cristaux, soit par mûrissement, soit par agglomération des cristaux.

Cette étude a permis de mettre en évidence, l'influence de divers facteurs sur l'évolution de la taille des cristaux. Le facteur qui joue le rôle principal sur l'évolution des CSD est la vitesse de refroidissement : plus elle est lente, plus les CSD sont plates, ce qui correspond à une vitesse de croissance forte et une vitesse de nucléation faible. Les autres facteurs que nous avons étudiés sont le taux de cristallisation et l'histoire anté-liquidus. Plus le taux de cristallisation est fort, plus les CSD sont plates. Autrement dit, il y a un aplatissement des CSD au cours du refroidissement. L'histoire anté-liquidus contrôle la nucléation : une température anté-liquidus trop forte ou une histoire anté-liquidus trop longue retardent ou empêchent la nucléation. Ainsi l'histoire anté-liquidus contrôle la nucléation par l'élimination des sites de germination potentiels. Les expériences suggèrent donc que les cristaux nucléent à partir d'hétérogénéités dans le liquide.

L'acquisition de la forme des CSD est fortement contrôlée par la vitesse de nucléation hétérogène dans les premiers stades de cristallisation et par l'agglomération des cristaux dans les stades suivants. Il paraît difficile de prévoir quantitativement le lien entre ces deux processus et l'histoire thermique. L'utilisation des CSD comme marqueur de l'histoire thermique semble donc difficile.

Il existe une similarité remarquable entre les formes des CSD, à la fois dans le cadre de ces expériences mais également par rapport aux CSD calculées sur des roches naturelles. Il semble donc que les expériences en système clos et statique reproduisent des conditions proches de celles de la cristallisation de roches naturelles. Les processus dynamiques tels que la sédimentation de cristaux ou la convection pourraient cependant jouer un rôle additionnel dans la détermination des CSD des systèmes naturels.

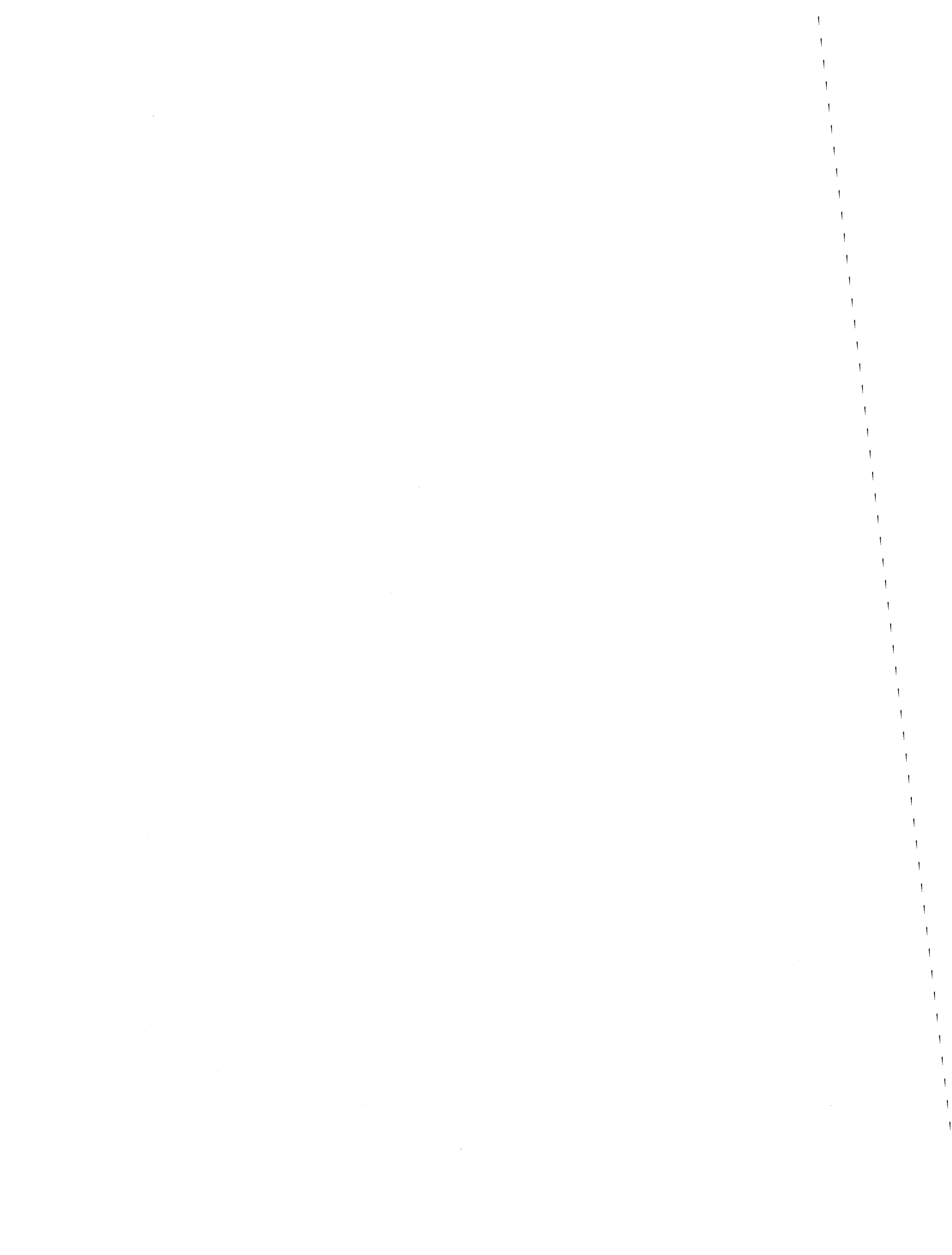

CHAPITRE 3

**Etude de l'évolution de la composition chimique
des plagioclases dans la Lower Zone
du massif du Skaergaard (Groenland)**

1. INTRODUCTION

La complexité des processus de cristallisation des magmas basaltiques peut être abordée par l'étude des intrusions mafiques. Plus spécifiquement, la chimie des minéraux peut être un moyen de remonter aux processus de cristallisation. Le cas du plagioclase, notamment, est très intéressant, car c'est un bon marqueur de l'évolution des liquides basaltiques. Dans les grandes intrusions, comme le Skaergaard, le Stillwater, le Bushveld, dont l'épaisseur verticale est de plusieurs kilomètres, la cristallisation fractionnée se produit à l'échelle de la chambre, comme le montrent les variations systématiques de composition du cœur des plagioclases depuis plancher jusqu'au toit de l'intrusion (e.g. Wager et Brown, 1968 ; Jaupart et Tait, 1995 ; Markl et White, 1999). Les conditions de cristallisation sur le plancher, les murs et le toit diffèrent selon les intrusions et font l'objet de nombreuses études (e.g. Wager, 1960 ; Naslund, 1984a ; 1984b ; McBirney, 1989a) sur les processus de formation possibles à différents stades d'évolution et différentes échelles d'observation.

Cette étude, limitée aux plagioclases de la *Lower Zone* du Skaergaard, a pour objectif de contribuer à une meilleure compréhension des processus de formation des phases cumulus et intercumulus à partir de leur composition.

S.C.D. - U.H.P. NANCY 1
BIBLIOTHÈQUE DES SCIENCES
Rue du Jardin Botanique - BP 11
54401 VILLERREUILLES-NANCY Cedex

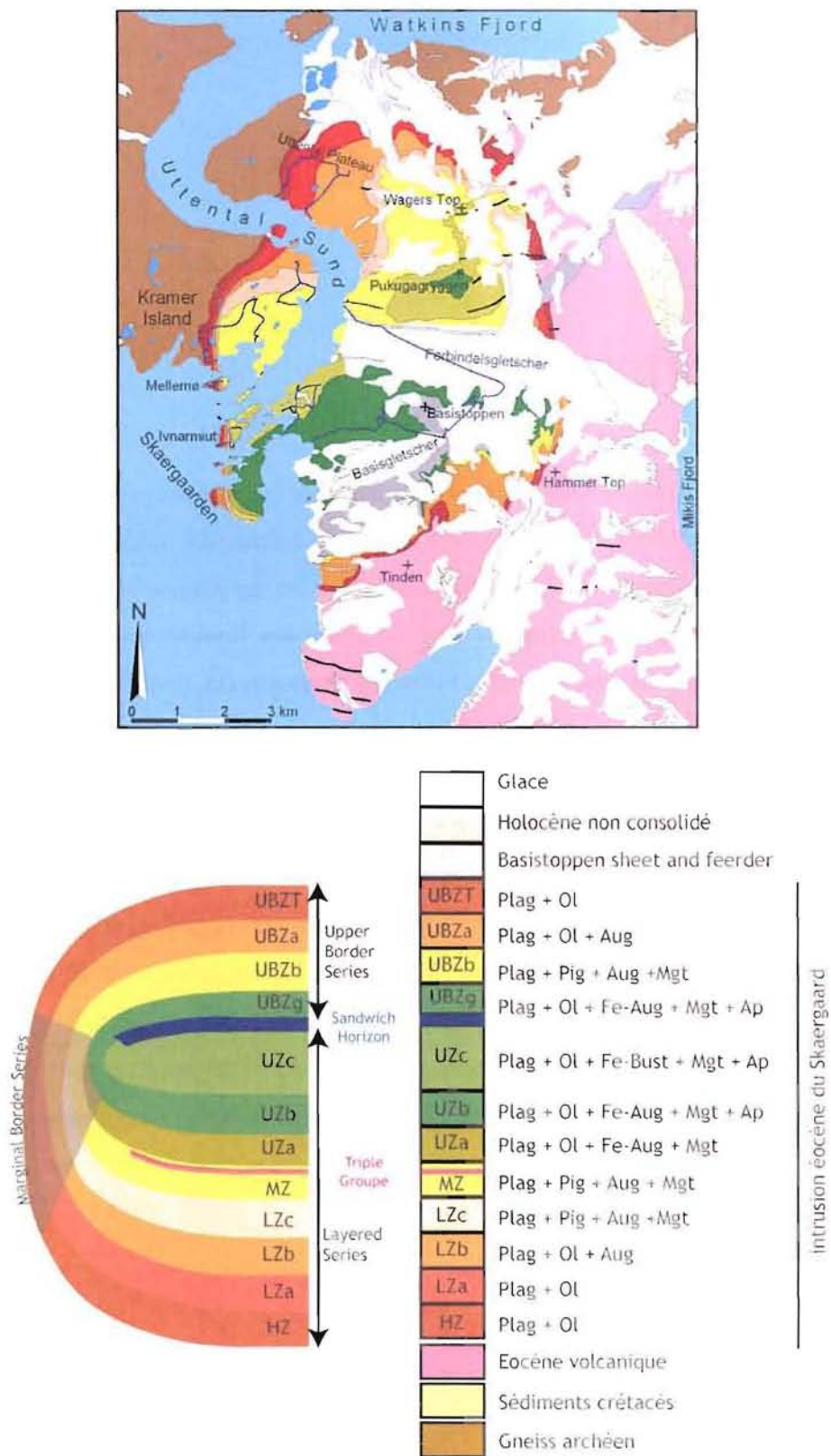

Figure 2-1. Carte et stratigraphie des différentes unités du Skaergaard (modifiées d'après McBirney, 1989b)

2. CONTEXTE GEOLOGIQUE

2.1. Situation et caractéristiques à grande échelle

L'intrusion de Skaergaard se situe sur la côte orientale du Groenland (Wager et Brown, 1968). L'intrusion (**Figure 2-1**) est de forme ovale (~11 par ~8 kilomètres et ~4-5 kilomètres d'épaisseur) et ses contacts avec les roches encaissantes (gneiss au sud et basaltes au nord) sont généralement très nets (Irvine et al., 1998 ; Nielsen, 2004). L'âge de sa mise en place est de 55 Ma (Brooks et Gleadow, 1977 ; Hirschmann, 1992). L'intrusion a été inclinée de 20° vers le Sud par le régime tectonique régional. Grâce à l'érosion, il existe aujourd'hui, à l'affleurement, une coupe à travers l'intrusion qui comprend le plancher, les murs et le toit. L'identification de ces trois environnements a donné lieu à une division de l'intrusion en trois séries (Wager et Deer, 1939 ; Wager, 1960 ; Wager et Brown, 1968 ; Naslund, 1984a ; Hoover, 1989 ; McBirney, 1989a ; 1996a ; Irvine et al., 1998 ; Nielsen, 2004 - **Figure 2-1**). La série la plus externe, *Marginal Border Series* (MBS), a cristallisé depuis les murs vers l'intérieur de la chambre. La *Layered Series* (LS), épaisse d'environ 2500m, est légèrement inclinée et a cristallisé du plancher vers le toit. La *Upper Border Series* (UBS), épaisse d'environ 1000m, a cristallisé du toit (aujourd'hui, partiellement érodé) vers le plancher. La limite entre la LS et l'UBS se nomme *Sandwich Horizon* (SH) (Wager et Brown, 1968). Enfin, on suppose l'existence de roches sous les niveaux exposés de la LS, appelées *Hidden Layered Series* (HLS) (Wager et Deer, 1939) ou *Hidden Series* (HS) (Wager, 1960 ; Wager et Brown, 1968).

2.2. La minéralogie - définition des zones et sub-zones

Chacune des trois séries est divisée en un nombre de zones et sub-zones définies à partir de la minéralogie des roches. Les changements minéralogiques sont les mêmes dans les trois séries et seule la *Layered Series* sera décrite ici. Le lecteur est invité à se référer à Wager et Brown (1968), McBirney (1996) et Irvine et al. (1998) pour plus d'information sur les autres séries de l'intrusion. Une section stratigraphique type est illustrée dans la **figure 2-1**, basée sur les données d'épaisseurs des différentes zones reportées dans la littérature (Wager et Deer, 1939 ;

Wager et Brown, 1968 ; Maaløe, 1976 ; McBirney, 1989a ; 1996a ; Irvine et al., 1998 ; Nielsen, 2004).

La *Layered Series* est divisée en trois zones. En partant des niveaux stratigraphiques les plus bas, on trouve la **Lower Zone (LZ)**, puis la **Middle Zone (MZ)** et la **Upper Zone (UZ)**. Ce découpage est basé sur la présence de l'olivine comme phase cumulus dans la LZ et l'UZ et de son absence dans la MZ (Wager, 1960).

La *Lower Zone* est elle-même divisée en subzones LZa, LZb et LZc (Wager, 1960), toujours en fonction de la présence ou de l'absence d'une phase cumulus. Dans la LZa, l'olivine et le plagioclase sont les phases cumulus. L'augite est pœcilitique et clairement une phase intercumulus dans ces roches de texture orthocumulat. "*L'inverted pigeonite*" contient des exsolutions d'augite (Wager et Brown, 1968) et est présente en faible quantité. Le changement de la position de l'augite, passant d'intercumulus à cumulus, définit la base inférieure de **LZb**, même, si souvent, il n'existe pas de transition franche. Par exemple, on trouve occasionnellement des augites pœcilitiques à la limite des deux subzones, généralement dans des roches très riches en plagioclase (McBirney, 1989a ; Irvine et al., 1998). L'apparition en masse d'oxydes ferro-titanés, comme phase cumulus, définit la base de **LZc**.

La *Middle zone* se distingue par l'absence de l'olivine en phase cumulus. On peut noter également les textures adcumulus de ces roches (absence de matériel interstitiel).

La *Upper Zone* est également divisée en trois subzones. Premièrement, la réapparition de l'olivine comme phase cumulus abondante marque la base de la **UZa**. L'apparition de l'apatite définit la limite entre **UZa** et **UZb**, mais la disparition de la pigeonite est aussi à noter. La limite entre **UZb** et **UZc** correspond à l'apparition de la ferrobustamite sous forme de mosaïque (clinopyroxène riche en fer).

2.3. Compositions des phases

La composition moyenne des phases cumulus suit une évolution graduelle et continue en fonction de la stratigraphie. Par exemple, l'olivine passe d'une composition Fo₆₆ à la base de LZa, à de la fayalite pur à la *Sandwich Horizon (SH)*. Elle évolue de la même manière du toit vers la SH (McBirney, 1996a). L'évolution des plagioclases montre une cristallisation similaire à celle des olivines, avec une diminution de la teneur en composant anorthite de LZ (An₆₈) à SH (An₂₅) suivie d'une augmentation jusqu'au toit. Les pyroxènes évoluent de la même manière, en s'enrichissant en hedenbergite de la base de la LS jusqu'à la SH. Toutes ces

observations indiquent une évolution par cristallisation fractionnée d'une seule injection de magma basaltique.

2.4. Le litage

Comme son nom indique, la Layered Series du Skaergaard (LS) contient des roches litées. Cependant, toutes les roches de la LS ne sont pas litées et pour celles qui le sont, différents types de litage sont observés (Wager et Deer, 1939 ; Wager et Brown, 1968 ; McBirney, 1996a ; 1996b ; Nielsen, 2004). Le litage le plus évident est modal et est représenté par des niveaux de 5 à 30 cm d'épaisseur dans lesquels les minéraux sont classés par densité, avec les minéraux mafiques à la base et les plagioclases au sommet (*modally graded beds*). Ces lits peuvent apparaître successivement. Mais, le plus souvent, ils alternent avec des roches de composition uniforme (isomodal), de quelques centimètres à plusieurs mètres d'épaisseur (**Figure 2-2a**). Ce type de litage est concentré entre le LZc et le UZb. Les contacts supérieurs et inférieurs de ce type de lit sont nets. Ce litage est une caractéristique locale et ne peut pas être suivi au delà de ~300 m en longueur (Irvine et al., 1998). La minéralogie des lits est identique à celle de la roche homogène environnante. Les mécanismes du dépôt de ces couches ont longtemps été controversés. Mais, un dépôt par des courants de densité (en provenance des murs ou du toit) est l'interprétation la plus acceptée aujourd'hui (e.g. Irvine et al., 1998). En effet, les conditions dans la chambre pendant la formation des cumulats de la série litée (LS) ont été certainement dynamiques comme le montre l'existence de nombreux blocs (autoliths) de toutes tailles tombés du toit (Irvine et al., 1998).

En plus de ces lits caractérisés par un tri selon la densité des différents minéraux, deux autres types de litage ont été décrits au Skaergaard (Wager et Deer, 1939 ; Wager et Brown, 1968 ; Irvine, 1987 ; Irvine et al., 1998).

Le **litage macrorhythmique** se caractérise par un classement diffus alternant des lits clairs et foncés (**Figure 2-2b**) sur une épaisseur pouvant varier de 1 à 5 m. Les deux lits sont généralement constitués des mêmes minéraux, cependant une légère variation de la composition modale les différencie. De plus, aux zones de contact, leurs limites sont diffuses. Tout ceci ne facilite donc pas leur distinction. Ce type de litage est concentré dans la partie supérieure de la *Middle Zone* et est continue sur presque toute la largeur de l'intrusion.

(a)



(b)



(c)

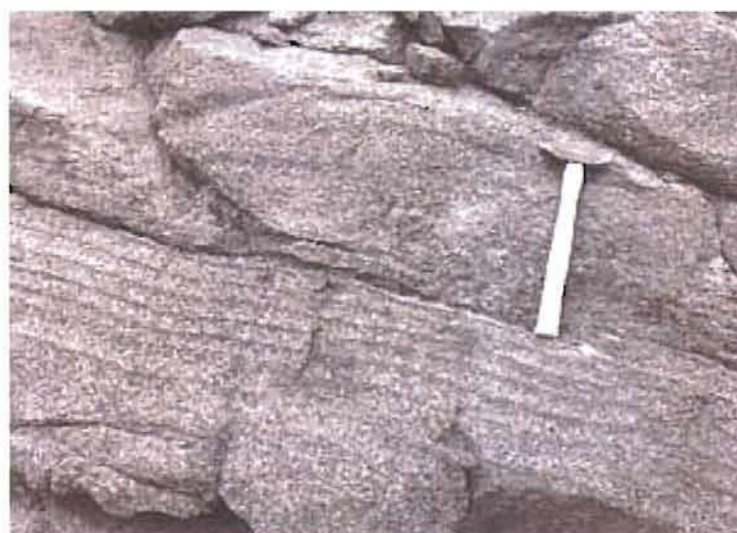

Figure 2-2. Litages dans le Skaergaard (a) litage modal. (b) litage macrorythmique. (c) litage microrythmique (clichés Irvine et al., 2001).

Boudreau et McBirney (1997) interprètent la formation du litage macrorhythmique comme due aux écoulements magmatiques, même si les différences par rapport au "*graded bedding*" suggèrent un changement des caractéristiques de circulation des liquides ou des mécanismes de dépôt de cristaux dans l'intrusion.

Le litage microrhythmique est beaucoup plus rare. Le peu d'exemple est réparti entre LZc et UZa et aucun principe ne semble régir son apparition. Il est défini par un litage ou une lamination de quelques centimètres d'épaisseur (**Figure 2-2c**) qui se dirige dans deux directions opposées, différent du litage unidirectionnel des "*graded bedding*". Boudreau et McBirney (1997) proposent une formation résultante des variations du taux de nucléation et de cristallisation ainsi que des processus de compaction.

2.5. *L'évolution en composition du liquide*

Malgré plus de soixante ans de recherche, l'évolution en composition du liquide (la Liquid Line of Descent, LLD) pendant la cristallisation du Skaergaard est toujours sujet à polémique. Pour les uns, le liquide a suivi un enrichissement continu en fer pendant presque tout le parcours de cristallisation (e.g. Wager et Brown, 1968 ; McBirney et Naslund, 1990 ; Tegner, 1997), alors que, pour les autres, l'apparition de la magnétite, dans le LZc, a donné lieu à un important appauvrissement du liquide en fer et un enrichissement en silice (e.g. Hunter et Sparks, 1987 ; 1990 ; Toplis et Carroll, 1995). Une méthode pour distinguer les différentes possibilités consiste à mettre en évidence l'évolution en densité du liquide au cours de la cristallisation. En effet, celle-ci sera fortement différente dans les deux cas extrêmes décrits ci-dessus. Nous cherchons, donc, des évidences géochimiques et texturales de la mobilité du liquide. En particulier, nous aimerions savoir si les liquides très évolués ont tendance à migrer vers le haut (car peu dense) ou vers le bas (car dense).

3. LA DEMARCHE

3.1. Plagioclases, témoins de l'histoire magmatique

Le plagioclase est de loin le minéral cumulus le plus abondant dans les roches du Skaergaard et, de plus, le seul à être présent dans toutes les zones et sub-zones de l'intrusion. A ce titre, il a été l'objet de nombreuses études (Wager et Deer, 1939 ; Gay et Muir, 1962 ; Wager et Brown, 1968 ; Maaløe, 1976 ; Naslund, 1984a ; Hoover, 1989 ; McBirney, 1989a, 1996a ; Brown, 1993 ; Tegner, 1997 ; Irvine et al., 1998 ; Jang et Naslund, 2001). L'intérêt du plagioclase, pour comprendre l'histoire magmatique de ces roches, provient aussi du fait que l'échange $\text{NaSi} \rightleftharpoons \text{CaAl}$ est extrêmement lent (Morse, 1984 ; Smith et Brown, 1988). En effet, comme l'échelle de temps du refroidissement de l'intrusion de Skaergaard est relativement rapide (Schwarz et al., 1979), les variations de teneur en anorthite observées aujourd'hui sont celles acquises pendant l'histoire magmatique.

Cet enregistrement est particulièrement intéressant à l'échelle du grain, constituant une fenêtre sur l'évolution locale du liquide. Par exemple, même si les cœurs non zonés des plagioclases (partie cumulus) sont certainement issus de la cristallisation à partir d'un grand volume de liquide, les périphéries, souvent zonées, se seraient formées *in situ* à partir d'un volume restreint de liquide intercumulus (Wager et Brown, 1968 ; Maaløe, 1976). La présence ou l'absence de surcroissances et leur variabilité en composition (surtout leur teneur en anorthite) peuvent, donc, fournir des indices sur la présence de liquide interstitiel, l'étendue de sa différenciation locale, et éventuellement de sa mobilité. Par ailleurs, la composition des plagioclases, au contact avec d'autres minéraux, permet de déterminer à quelle étape ces autres phases minérales entrent dans la séquence de cristallisation. Les teneurs en éléments mineurs, en particulier le K et le Fe, peuvent aussi apporter des précisions sur l'évolution en composition du liquide à l'échelle locale.

Cependant, il existe très peu d'études détaillées de la variabilité chimique des plagioclases du Skaergaard à l'échelle du grain. Une des rares exceptions est l'étude de Maaløe (1976) qui a décrit les différents types de zonations observés en microscopie optique. Cette étude a démontré que dans la série litée, se sont surtout les plagioclases de la Lower Zone qui sont

zonés et que, ces zonations sont plus marquées et plus complexes dans les niveaux stratigraphiques les plus bas.

3.2. Choix d'échantillons et protocole analytique

A la lumière des résultats de Maaløe (1976) nous avons choisi d'étudier en détail des roches de la Lower Zone de la série litée. De plus, c'est dans cette zone que la magnétite apparaît comme phase cumulus et que la densité du liquide pourrait passer par un maximum, ou au moins, montrer une inflexion importante.

12 lames minces de 7 roches ont été étudiées. Ces roches proviennent des trois sub-zones de la Lower Zone, sur ~1000m de stratigraphie et comprennent des exemples de roches homogènes (LZa, LZb et LZc) et de roches litées (LZa et LZc seulement). Les résultats obtenus sur les roches homogènes et les roches litées seront comparés afin de mieux comprendre les différences entre les processus de formation de deux types de roches.

Premièrement, toutes les lames ont été observées au microscope optique. Dans certaines lames (voir ci-dessous), la plupart des grains montrent une zonation optique indicative d'une zonation chimique. Cependant, un effort particulier a été fait pour identifier des grains avec une orientation perpendiculaire à la face {010}, qui correspond à une face de croissance du plagioclase. De cette façon, les cristaux sont repérés au microscope optique par l'extinction symétrique des macles; ainsi les analyses sont comparables au niveau des différents cristaux et la probabilité de recouper le cœur du cristal est plus grande que sur d'autre coupe. Ces grains ont par la suite fait l'objet d'une étude par sonde électronique SX100 (**Annexe 3**). Les compositions en éléments majeurs et mineurs ont été déterminées le long des profils passant d'un bord à un autre. De plus, l'emplacement des profils a été choisi afin de varier, dans la mesure du possible, la minéralogie des phases en contact avec le plagioclase. L'espacement des points varie de 8 à 100 μm en fonction de la taille du cristal.

4. RESULTATS

4.1. Les roches homogènes

4.1.1. Echantillons de LZa

Deux échantillons de LZa ont été étudiés, SK7 et SK8. Il s'agit de gabbros troctolitiques, présentant une texture d'orthocumulat. Les phases cumulus sont en majorité des plagioclases souvent zonés optiquement (taille moyenne de 5mm) et des olivines (taille moyenne 500 μ m). Les pyroxènes sont en position intercumulus. Ils constituent plus de 90% des phases intercumulus et se présentent, le plus souvent, sous la forme de grands cristaux peocilitiques (centimétriques - **Figure 4-1a**). On retrouve en majorité des augites et plus rarement de la pigeonite (*inverted pigeonite*). Le reste des phases intercumulus est représenté par des oxydes de Fe-Ti (ilménite et titanomagnétite) entourés quelquefois de biotite (**Figure 4-1b**).

Les profils en composition, obtenus à la microsonde électronique (par exemple de X_{An}), mettent en évidence trois zones dans un plagioclase typique: **(i)** un plateau de forte teneur en anorthite au cœur, **(ii)** une diminution de X_{An} vers la bordure et **(iii)** un plateau en bordure. Dans les échantillons SK7 et SK8, le plateau au cœur des plagioclases est visible sur tous les cristaux et a une composition de An_{63} ($\sigma = 2$). Cependant, tous les grains ne montrent pas les deux autres zones. Les différents cas de figures rencontrés sont:

(1) Certains des plagioclases ne montrent pas d'évolution vers la périphérie, le plateau central étant certainement tronqué par la cristallisation d'autres minéraux (**Figure 4-2**). C'est le cas pour le bord du plagioclase SK8-p3 au contact avec une olivine et le plagioclase SK7-p2 en contact avec une biotite.

(2) La diminution continue de la teneur en anorthite vers la périphérie (**Figure 4-3**), sans plateau en bordure, peut se trouver sur des plagioclases en contact avec un autre plagioclase (SK7-p1, SK7-p2, SK7-p3 et SK8-p3). Dans ce cas, on peut noter que la composition la plus évoluée est systématiquement An_{50} au contact des deux grains. Le même type de profil a été observé aussi en contact avec une augite bien que, dans ce cas, la teneur en anorthite en bordure soit plus élevée ($\sim An_{55}$). Elle est aussi visible au contact d'une magnétite sur le plagioclase SK7-p3.

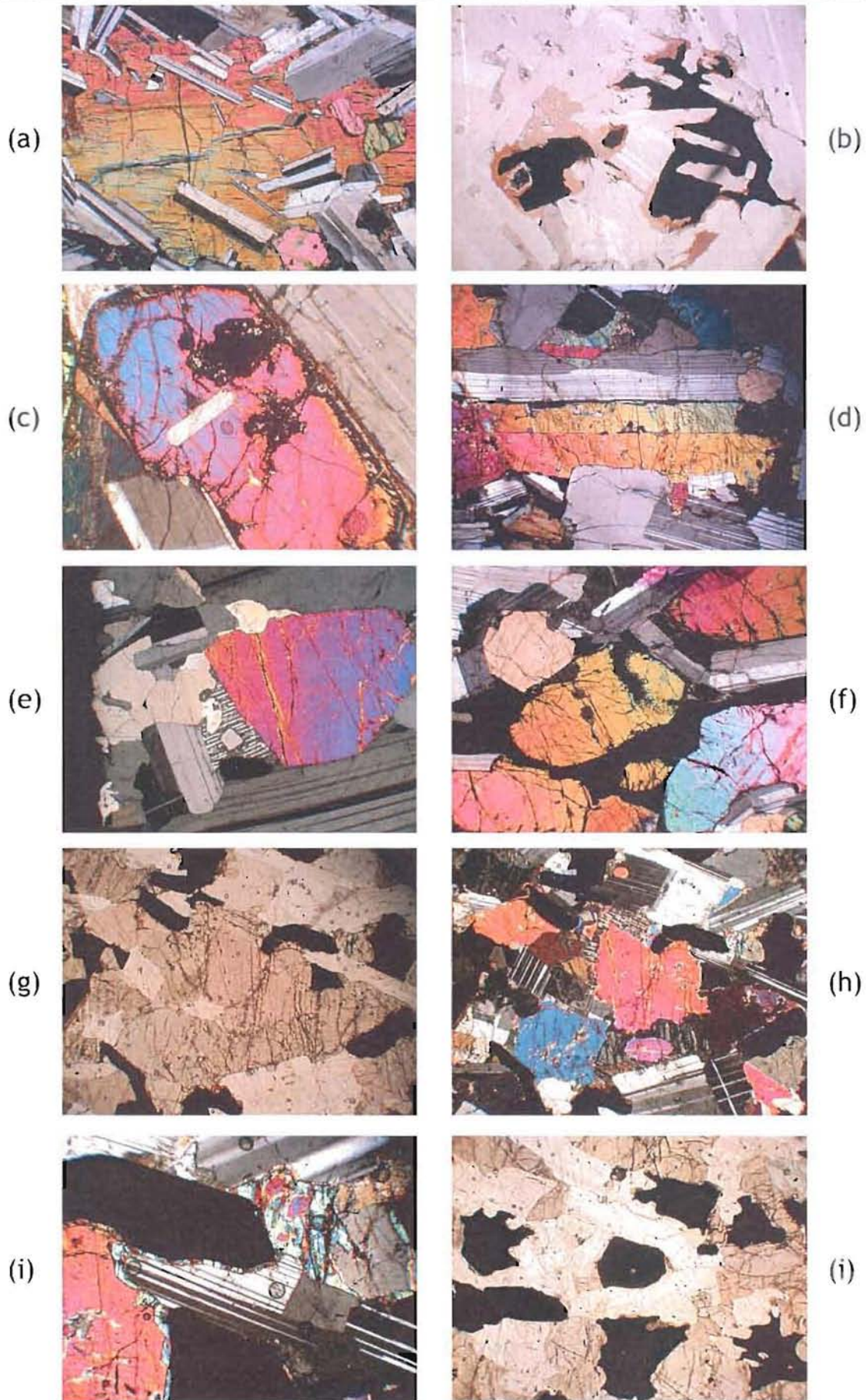

Figure 4-1. Photo LPA des roches homogènes de la Lower Zone du Skaergaard. LZa : (a) et (b) de SK7. LZb : (c), (d) et (f) de SK16 ; (e) de BM30. LZc : (g), (h), (i) et (j) de SK15. Le champ des photos est de 4800 x 3520 μm hormis pour la photo i (1200 x 880 μm).

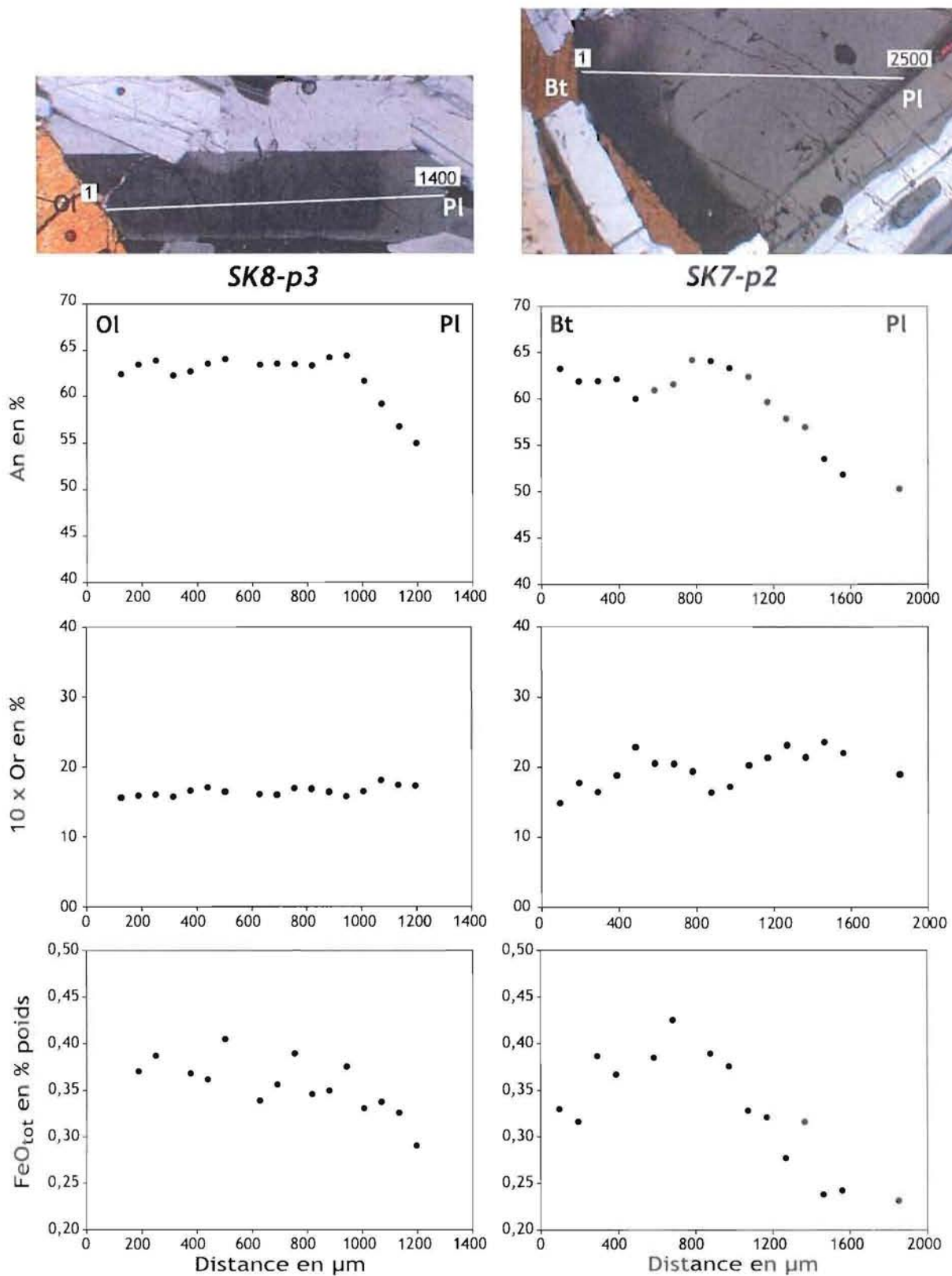

Figure 4-2. (gauche) plagioclase SK8-p3 (LZa). (droite) plagioclase SK7-p2 (LZa).

De bas en haut: photo en LPA, teneurs en anorthite, en orthose (x10) et en FeO (%wt). Les minéraux qui sont en contact au niveau du profil sont indiqués sur la photo et sur le profil des teneurs en An.

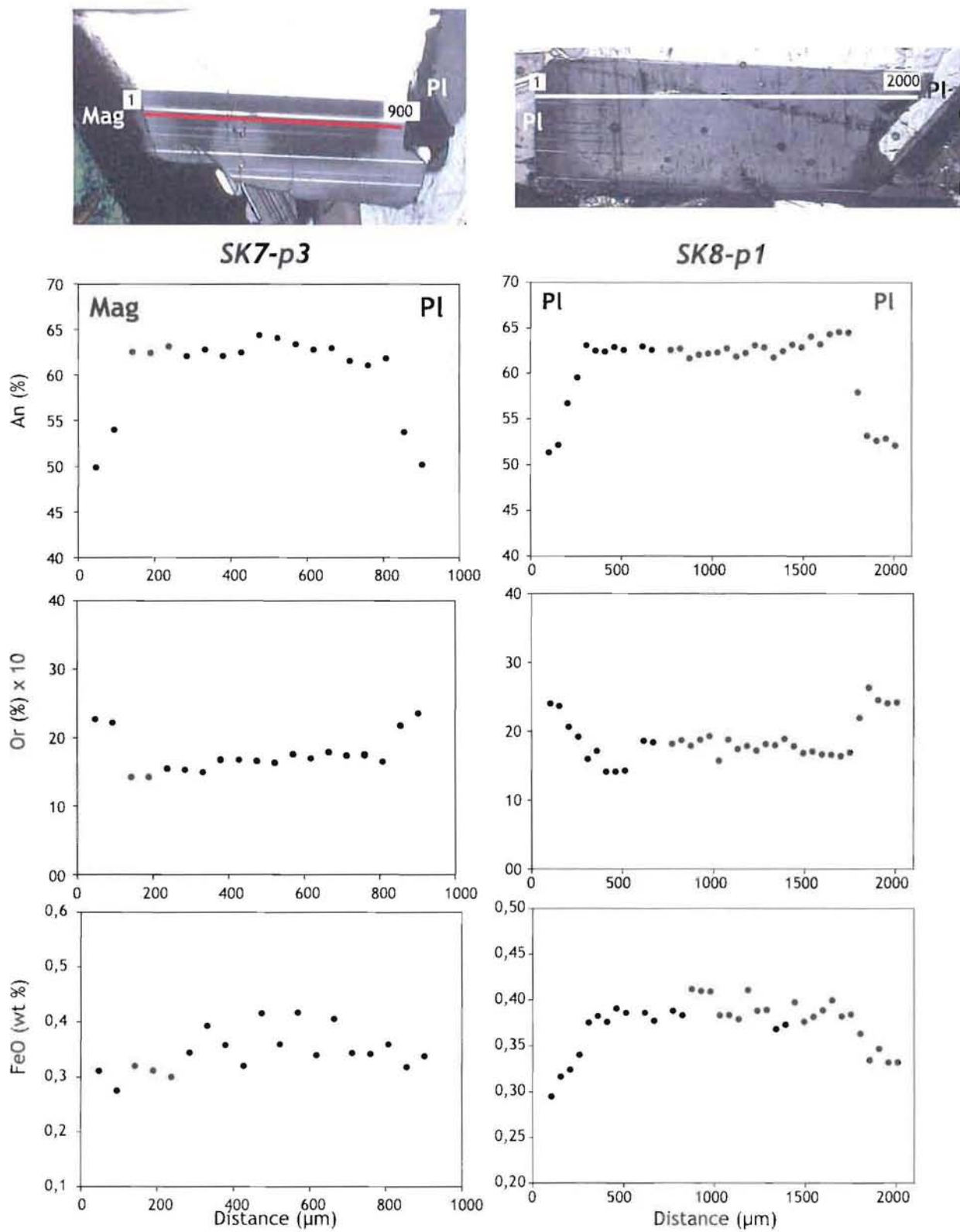

Figure 4-3. (*gauche*) plagioclase SK7-p3 (LZa). (*droite*) plagioclase SK8-p1 (LZa).
 De bas en haut: photo en LPA, teneurs en anorthite, en orthose (x10) et en FeO (%wt). Les minéraux qui sont en contact au niveau du profil sont indiqués sur la photo et sur le profil des teneurs en An.

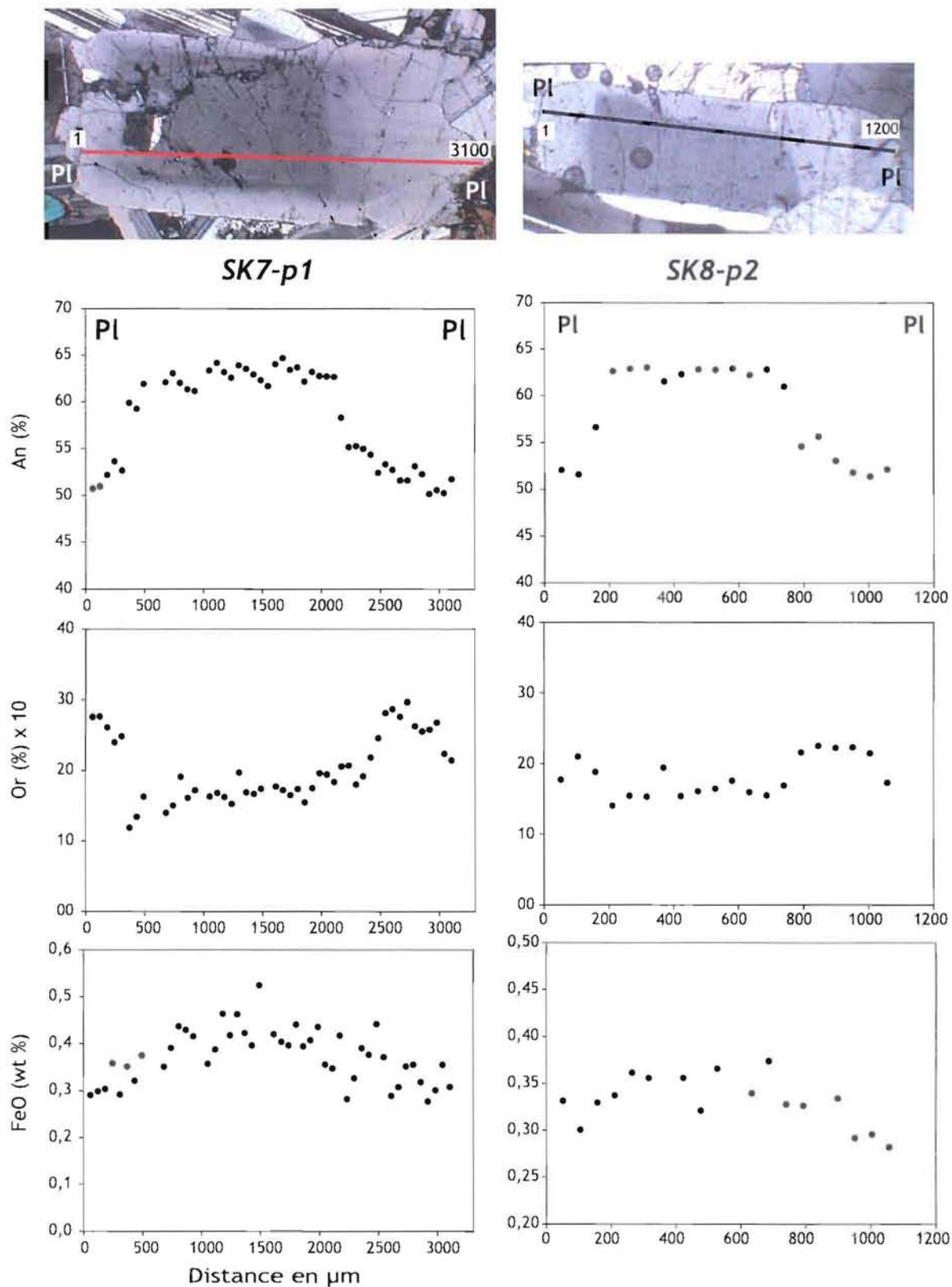

Figure 4-4. (gauche) plagioclase SK7-p1 (LZa). (droite) plagioclase SK8-p2 (LZa).
 De bas en haut: photo en LPA, teneurs en anorthite, en orthose (x10) et en FeO (%wt). Les minéraux qui sont en contact au niveau du profil sont indiqués sur la photo et sur le profil des teneurs en An.

(3) Le cas de figure où il existe un palier en bordure (**Figure 4-4**) ne se trouve que sur des plagioclases en contact avec un autre plagioclase. De plus, la composition sur le palier est systématiquement An_{50} , comme illustrée pour le cas des plagioclases SK7-p1, SK8-p2 et SK8-p1.

En résumé, les six plagioclases analysés présentent tous un cœur montrant un plateau à une teneur moyenne de An_{63} ($\sigma = 2$). Cette teneur décroît en périphérie, descendant jusqu'à An_{50} ($\sigma = 2$). Pour certains grains de plagioclase cette valeur correspond à un plateau plus ou moins long. Le FeO (0,29 à 0,5 wt%) a un profil corrélé à celui de l'anorthite, alors que la teneur en K_2O (0.20 à 0.53 wt%) est anti-corrélé à la teneur en anorthite.

4.1.2. Echantillons de LZb

Deux échantillons ont été étudiés, SK16 et BM30. Ceux-ci sont des gabbros à olivine, avec une texture d'orthocumulat. Les phases cumulus sont le plagioclase, l'olivine et les deux pyroxènes. On retrouve parfois des plagioclases en inclusion dans l'olivine (**Figure 4-1c**). Ils sont en proportion moins importante que dans LZa mais ont une taille pouvant aller jusqu'à 2 mm. L'olivine (Fo_{56-50} , d'après Irvine et al., 1998) est également de taille plus importante (plusieurs millimètres). L'augite ($Wo_{40}En_{43}Fs_{17}$, d'après McBirney, 1996 – **Figure 4-1d**) et la pigeonite ($Wo_{0.4}En_{60-63}Fs_{36-37}$) montrent parfois une croissance intercumulus (**Figure 4-1e**). Les phases intercumulus sont les pyroxènes et les oxydes de Fe-Ti (**Figure 4-1f**), en plus grande proportion que dans LZa, et quelques très rares biotites.

Plus on monte dans la séquence plus la zonation des plagioclases est difficile à voir. Seuls trois plagioclases orientés perpendiculairement à la face {010} ont pu être identifiés et correctement analysés. On retrouve les mêmes subdivisions que pour les plagioclases de LZa mais les teneurs en anorthite ont évolué.

(1) Le cœur du plagioclase est constitué d'un plateau caractérisé par des teneurs en anorthite de l'ordre de An_{56} ($\sigma = 2.4$). Cependant, aucun profil tronqué par la croissance d'autres minéraux n'a été observé.

(2) La périphérie est marquée par une diminution des teneurs en anorthite. Comme observé dans le LZa, les valeurs au bord des cristaux arrivent à An_{51} (**Figure 4-5**, BM30-p1).

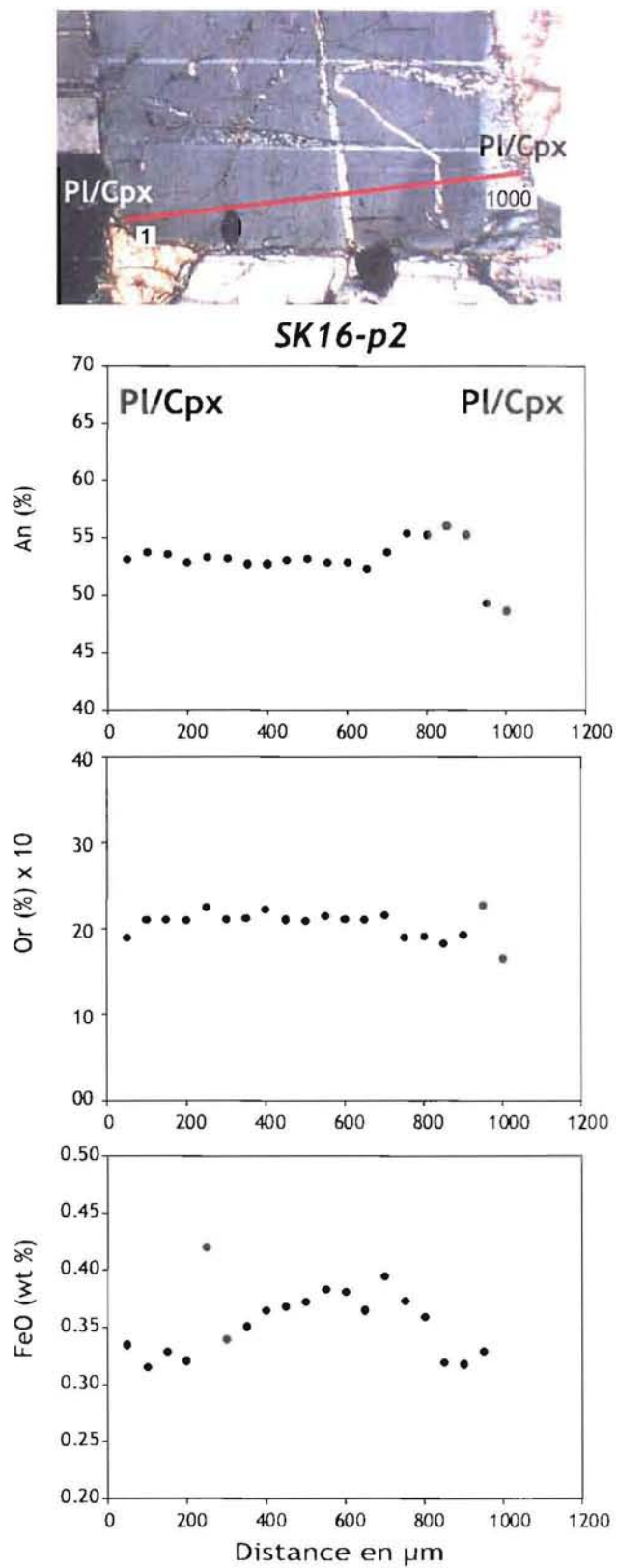

Figure 4-5. Photo LPA du plagioclase SK16-p2 (LZb). Teneurs en anorthite, orthose (x10) et en FeO (%wt). Les minéraux qui sont en contact au niveau du profil sont indiqués sur la photo et sur le profil des teneurs en An.

Ceci veut dire qu'il y a une réduction de l'écart entre les teneurs en anorthite du cœur et celle du bord du plagioclase en fonction de la stratigraphie. Le cas de figure où il existe une diminution continue de la teneur en anorthite est observé exclusivement pour les contacts plagioclase-plagioclase.

(3) Il existe, comme dans le LZa, des cristaux avec un palier externe (**Figure 4-6**). Ceci a été observé pour des contacts plagioclase-plagioclase $An_{48,2}$ ($\sigma = 0,2$) (SK16p1) mais, aussi, plagioclase-augite $An_{49,5}$ ($\sigma = 0,2$) (SK16p2).

Par ailleurs, les teneurs en K_2O suivent les mêmes évolutions que dans LZa avec une variation de 0,23 à 0,33 wt%. Par contre, le fer présente des variations moins importantes que celles observées dans les plagioclases de LZa (0,3 et 0,39 wt%). Le faible nombre de plagioclases analysés ne permet pas de faire un lien entre les zonations et les minéraux environnants.

4.1.3. Echantillons de LZc

Un échantillon de cette zone a été étudié (SK15). C'est un gabbro à oxydes Fe-Ti et à olivine, avec une texture variant d'orthocumulat à adcumulat. Les phases cumulus sont le plagioclase, les deux pyroxènes, l'olivine et les oxydes (**Figure 4-1g et h**). Le plagioclase est encore la phase cumulus majoritaire et sa taille est millimétrique. L'augite ($Wo_{34}En_{43}Fs_{23}$, d'après McBirney, 1996) et la pigeonite présentent couramment des surcroissances intercumulus. L'olivine (FO_{55-42} , d'après Irvine et al., 1998) est également présente en couronne réactionnelle (**Figure 4-1i**) autour des clinopyroxènes au contact des oxydes ($Pgt + Ti-Mgt = Ol + Ilm + Aug$). Les oxydes de Fe et Ti représentent 10 à 15% de la roche et montrent très fréquemment des surcroissances intercumulus (**Figure 4-1j**).

Dans cet échantillon aucun plagioclase ne semblait avoir de zonation, le seul plagioclase analysé présente une légère variation (SK15). Le fer ne montre pas d'évolution, FeO de 0,39 ($\sigma = 0,1$). Le profil en anorthite, analysé dans la largeur du plagioclase (**Figure 4-7**) entre deux contacts plagioclase/plagioclase, montre une légère variation. La forme du profil laisse à penser que le plagioclase ne se présente pas perpendiculairement à la face {010}, car les teneurs décroissent continuellement, n'indiquant pas de plateau central.

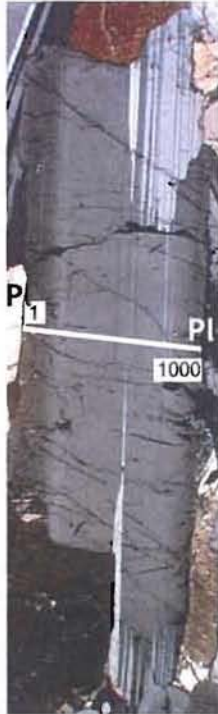

BM30-p1

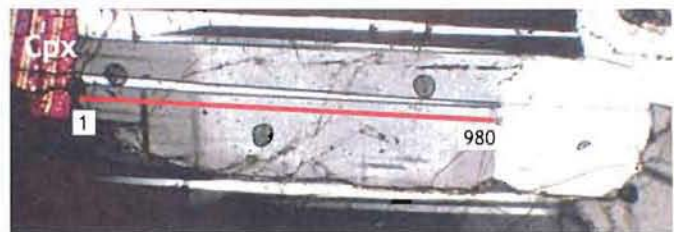

SK16-p1

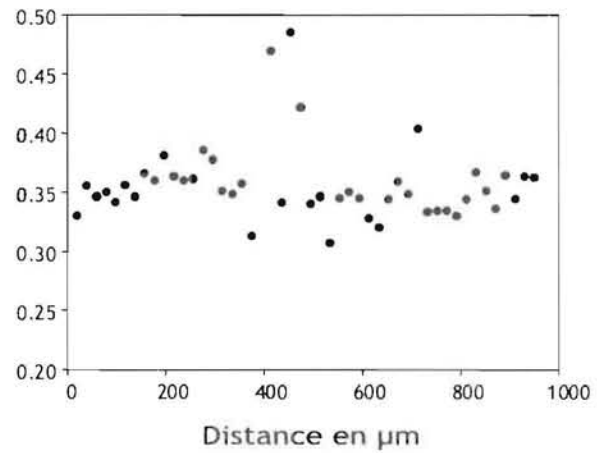
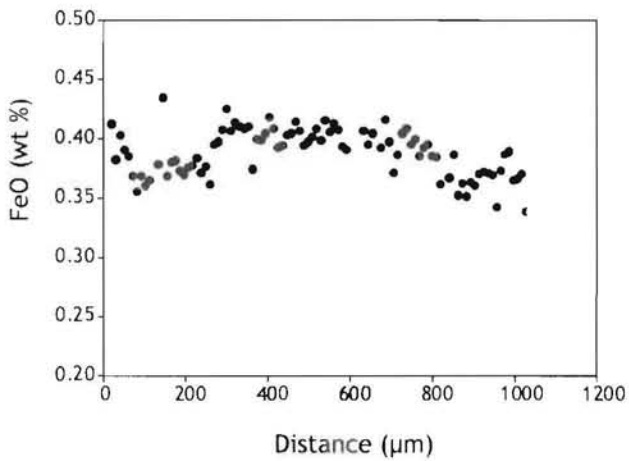
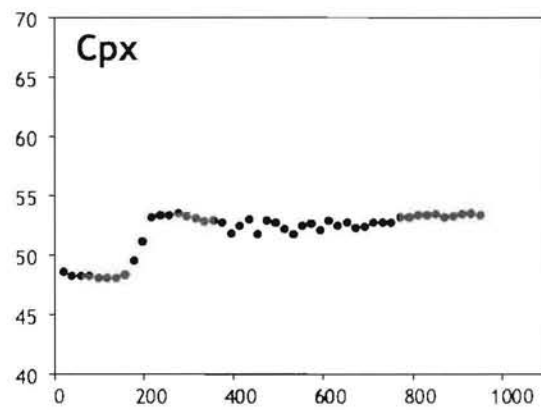
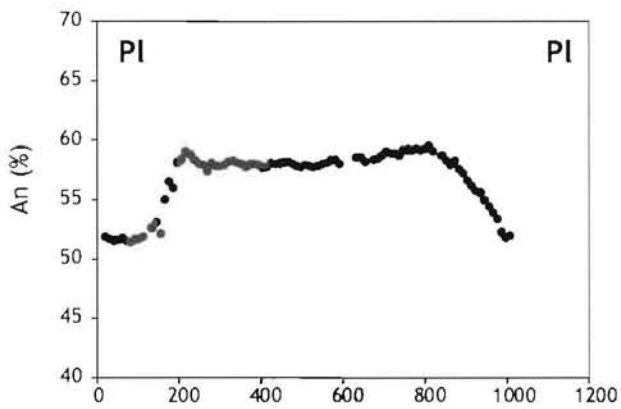
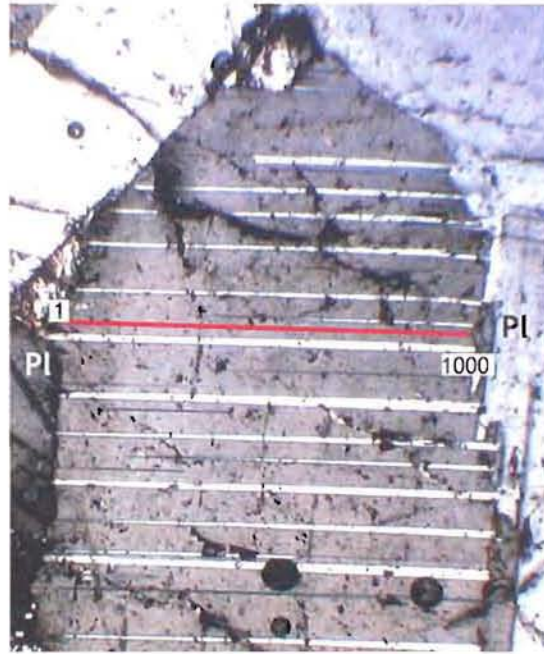

Figure 4-6. (gauche) plagioclase BM30-p1 (LZb). **(droite)** plagioclase SK16-p1 (LZb). L'analyse n'a pas été réalisée sur toute la longueur du cristal, ce qui explique qu'il n'y ait pas de minéral en contact..

De bas en haut: photo en LPA, teneurs en anorthite et en FeO (%wt). Les minéraux qui sont en contact au niveau du profil sont indiqués sur la photo et sur le profil des teneurs en An.



SK15-p1

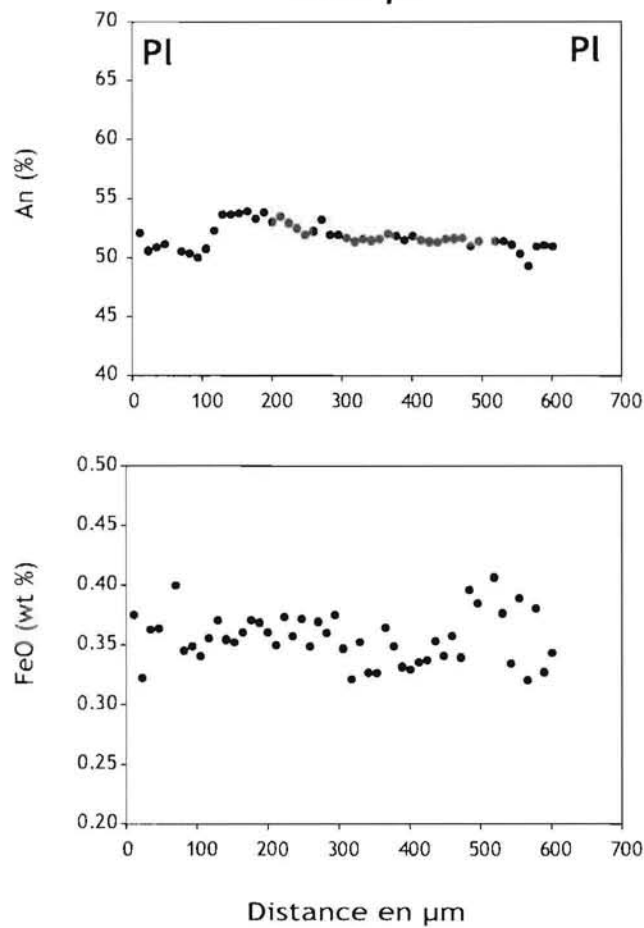

Figure 4-7. Photo LPA du plagioclase SK15-p1 (LZc). Teneurs en anorthite et en FeO (%wt). Les minéraux qui sont en contact au niveau du profil sont indiqués sur la photo et sur le profil des teneurs en An.

Les teneurs les plus hautes vont être considérées comme les plus proches de celles représentatives du cœur, avec une valeur de $An_{52,6}$ ($\sigma = 0,1$). Cependant, on peut voir, dans la partie gauche du profil, une baisse de la teneur en anorthite puis un plateau à An_{50} .

4.2. Roches litées

4.2.1. Echantillons de LZa

L'échantillon étudié (BM15) est identique, en minéralogie, à ceux des gabbros troctolitiques à texture d'orthocumulat. Les phases cumulus sont le plagioclase, souvent zoné (An_{68} pour le cœur - **Figure 4-8a**), et l'olivine (FO_{65-55} , d'après Irvine et al., 1998). Les phases intercumulus sont pour la grande majorité (95%) des augites et des pigeonites, le reste est représenté par de l'ilménite et de la titanomagnétite entourées quelquefois de biotite. Les deux pyroxènes sont présents sous la forme de grandes plages poecilitiques (**Figure 4-8b**). Le litage visible est dû à une variation de la proportion de clinopyroxène.

Trois plagioclases, avec une zonation suffisamment visible au microscope optique, ont été analysés. On y retrouve un plateau central marqué par une très faible variation des teneurs en anorthite, avec une moyenne de An_{68} ($\sigma = 1,4$). Les plagioclases présentent les mêmes zonations caractéristiques que celles des roches homogènes. Un stade terminal supplémentaire, marqué par une augmentation très importante de la teneur en anorthite, est visible sur certains cristaux.

- (1) Aucun plagioclase ne présente de plateau central tronqué.
- (2) La diminution continue des teneurs en anorthite est visible sur un plagioclase en contact avec une augite et s'arrête à An_{55} (BM15a-p1 - **Figure 4-9**).
- (3) Le palier externe est visible sur le plagioclase BM15b-p1 qui est en contact avec une augite (**Figure 4-9**). La teneur en anorthite sur le palier est de $An_{53,8}$ ($\sigma = 0,8$) dans ce cas.
- (4) Une zonation inverse de la teneur en anorthite est présente dans un plagioclase en contact avec un autre (BM15b-p2 - **Figure 4-10**). Dans cette partie externe les teneurs en anorthite montent jusqu'à An_{61} .



(a)



(b)



(c)



(d)

Figure 4-8. Photo LPA des roches litées de la Lower Zone du Skaergaard. LZa : (a) et (b) de BM15. LZc : (c) et (d) de BM67. Le champ des photos est de $4800 \times 3520 \mu\text{m}$.

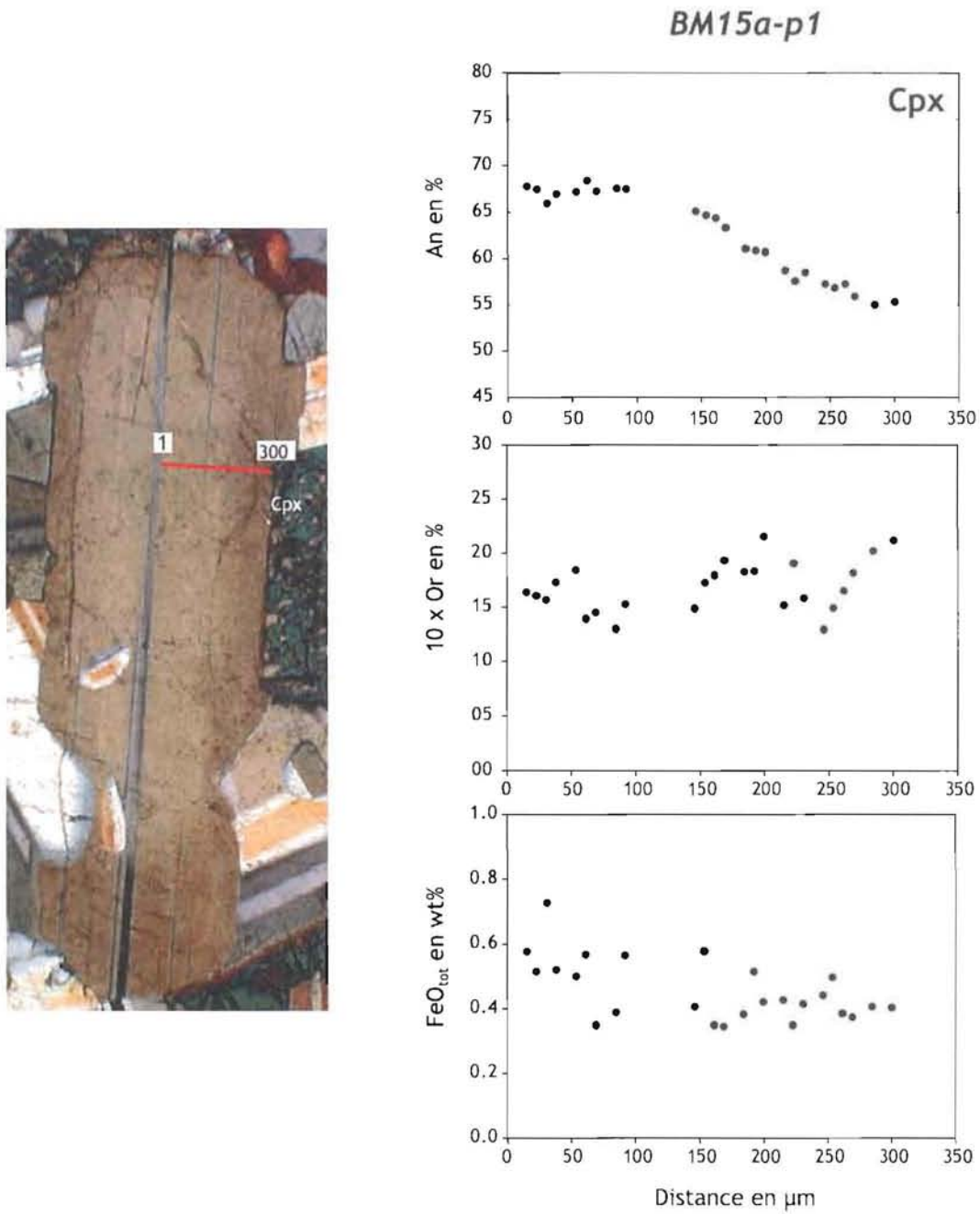
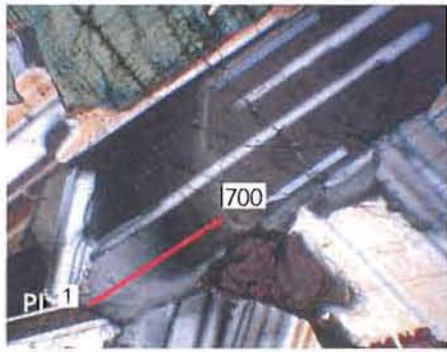

Figure 4-9. Plagioclase BM15a-p1 (LZA). (*gauche*) photo en LPA. (*droite*) Teneurs en anorthite, en orthose (x10) et en FeO (%wt). Les minéraux qui sont en contact au niveau du profil sont indiqués sur la photo et sur le profil des teneurs en An.



BM15a-p2



BM15b-p1

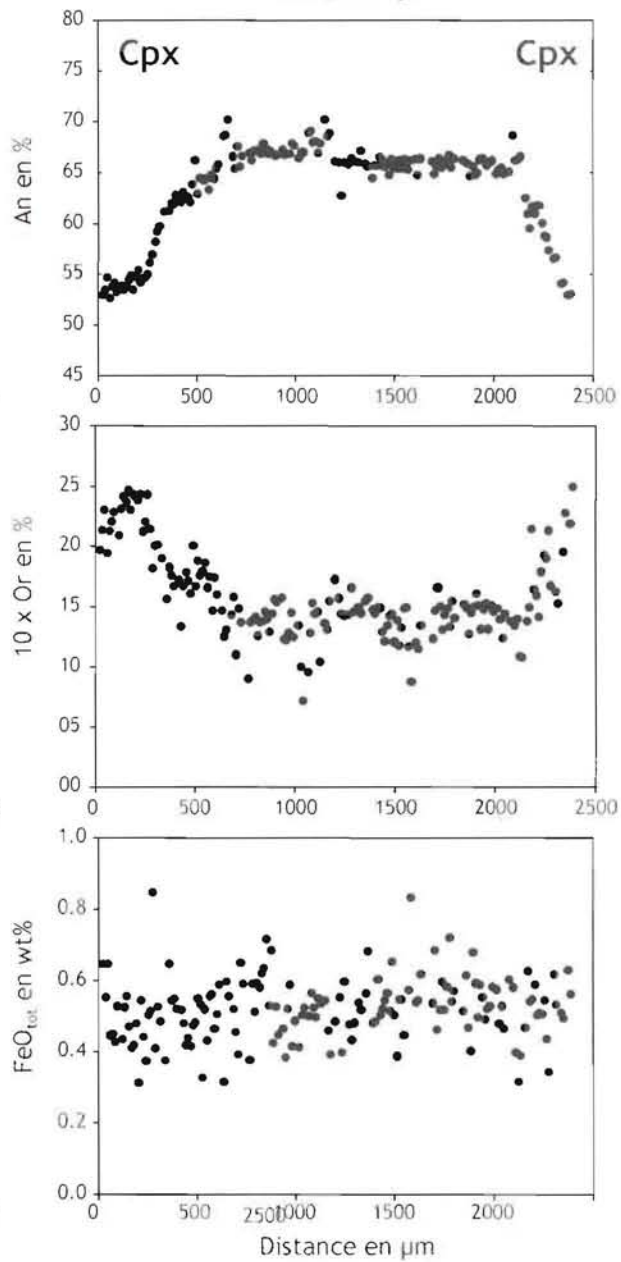
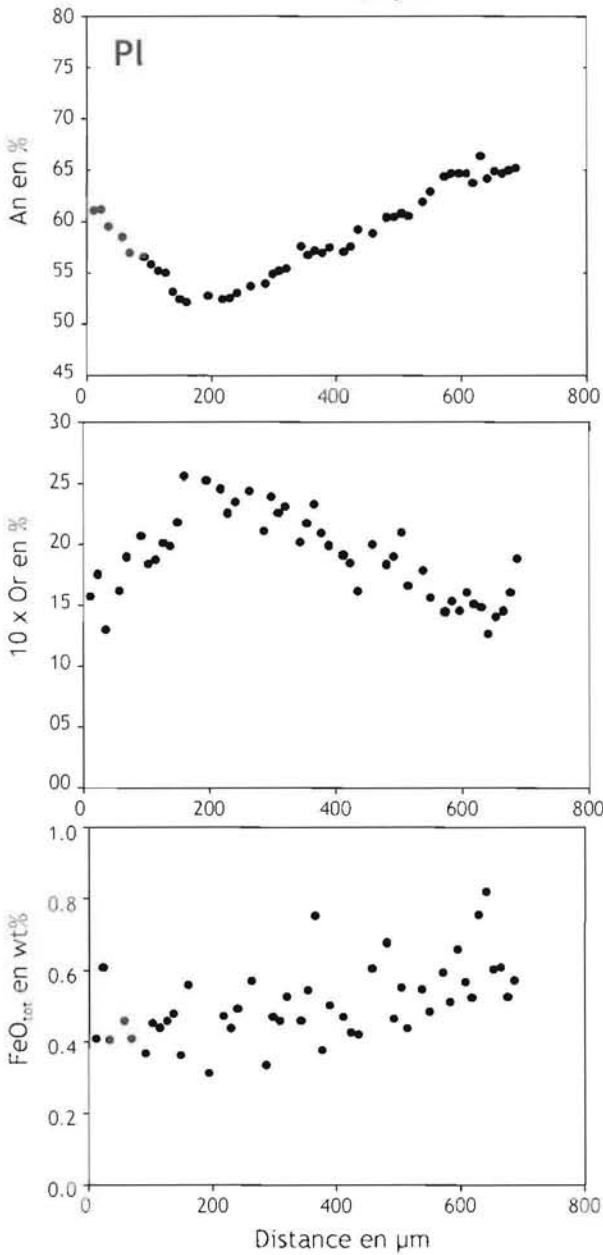

Figure 4-10. (gauche) Plagioclase BM15a-p2 (LZa). (droite) Plagioclase BM15b-p1 (LZa). Photo en LPA. Teneurs en anorthite, en orthose (x10) et en FeO (%wt). Les minéraux qui sont en contact au niveau du profil sont indiqués sur la photo et sur le profil des teneurs en An.

Par ailleurs, nous notons que le fer ne présente pas d'évolution et reste proche de la valeur de 0,45 wt%.4.2.2.

4.2.2. Echantillons de LZc

L'échantillon BM67 est un gabbro à oxydes Fe-Ti avec une texture d'orthocumulat à adcumulat. La composition minéralogique est identique à l'échantillon des roches homogènes. Les phases cumulus sont représentées par le plagioclase (An_{53-54} au cœur), l'olivine, l'augite, la pigeonite et les oxydes Fe-Ti (**Figure 4-8c**). Le litage est marqué par l'apparition des oxydes de Fe-Ti en phase cumulus : une limite inférieure bien définie, puis la proportion diminuant graduellement vers le haut jusqu'à une nouvelle apparition massive d'oxydes.

Les cristaux ne présentent aucune zonation optique et ont des valeurs moyennes à An_{53} ($\sigma = 0.8$). Cependant les analyses à la microsonde électronique montrent la présence de zonations significatives.

(1) Deux plagioclases ne sont pas zonés (BM67c et BM67b) et ont une teneur constante en anorthite An_{54} ($\sigma = 1$) Ils sont tout deux en contact avec un autre plagioclase (**Figure 4-11**).

(2) La plupart des plagioclases montrent une diminution des teneurs en anorthite, de la zone centrale (où les teneurs moyennes sont An_{53-54}) vers la bordure. De plus, tous ces grains montrent un palier avec une composition dans la gamme $An_{49,8}$ ($\sigma = 0,7$). Pour certains grains, ce palier va jusqu'aux bordures mais, pour d'autres, il existe des augmentations des teneurs en anorthite en bordure, comme observé dans les roches litées de la LZa.

(3) Ces zonations inverses sont présentes lorsque le plagioclase est en contact avec un autre plagioclase ou une magnétite (BM67a et BM67d) (**Figure 4-12**). Ces augmentations atteignent des teneurs en anorthite dans la gamme An_{53-75} . Mais, il est important de noter que l'augmentation en calcium dans la partie périphérique des plagioclases n'est pas une caractéristique commune à tous les cristaux dans une roche donnée.

Les teneurs en K_2O se calquent sur celle du calcium et la teneur en fer reste constante à 0,36 wt% .

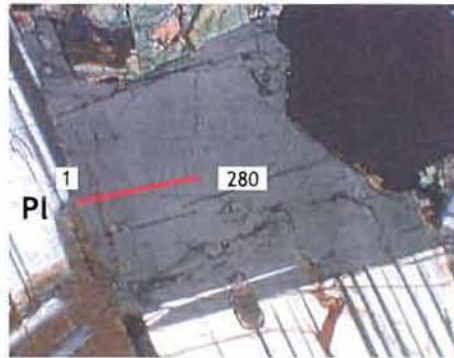
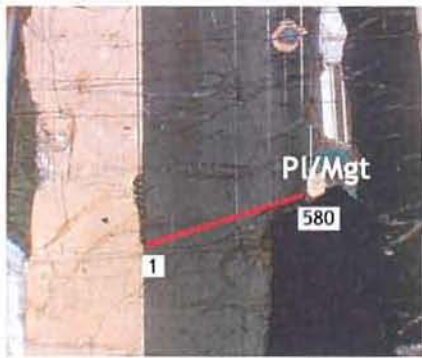

BM67b-p1

BM67c-p1

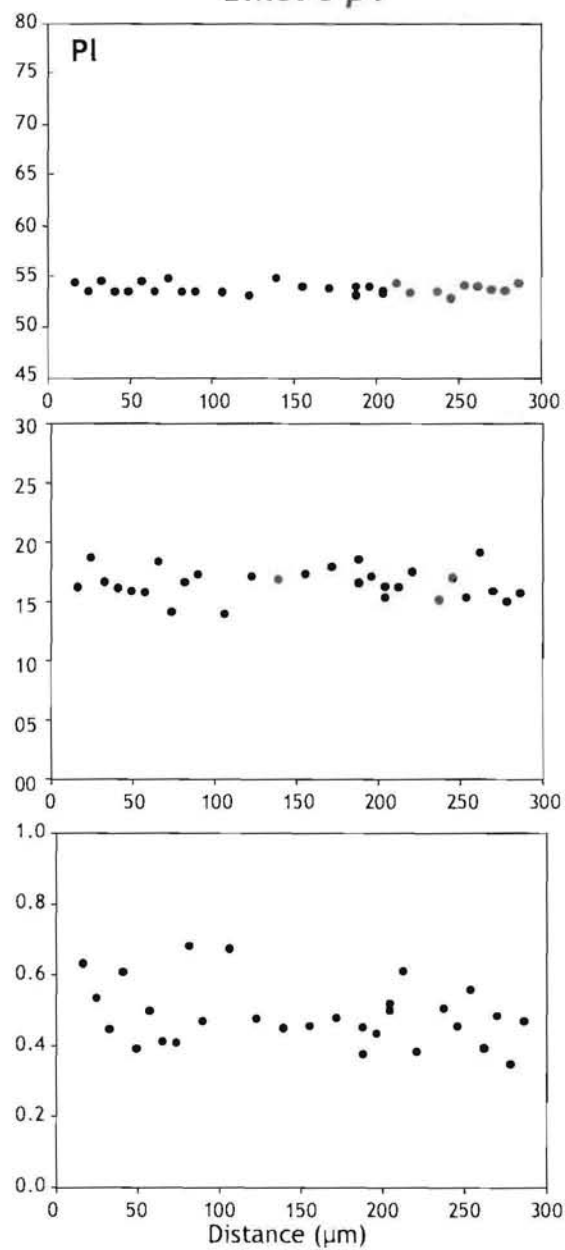
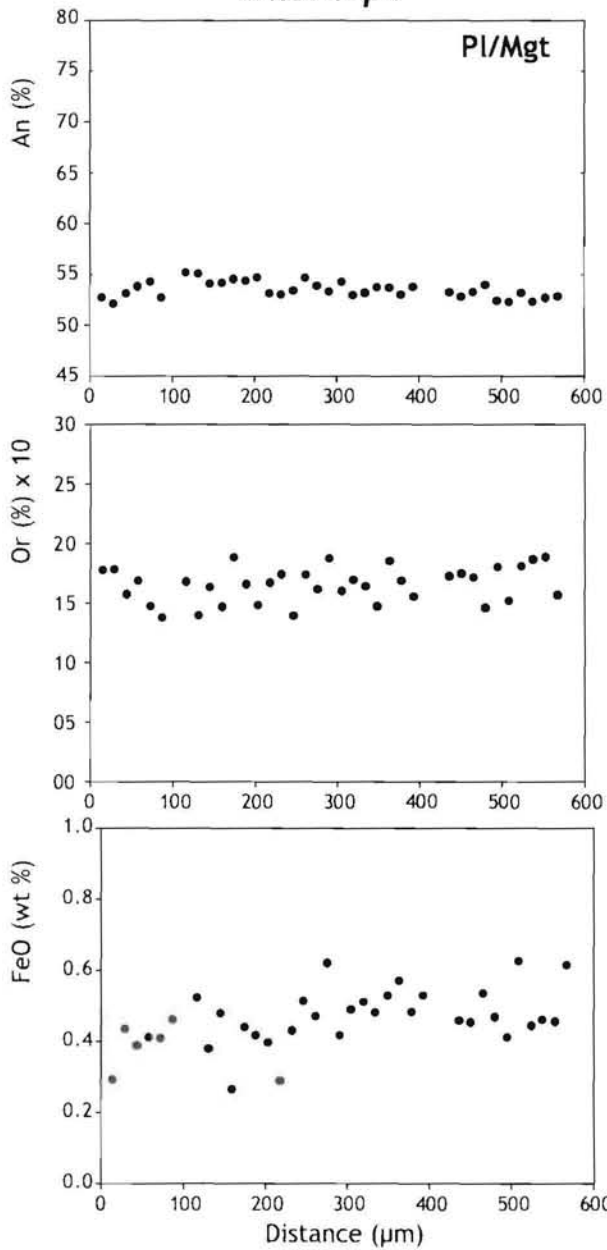

Figure 4-11. (gauche) plagioclase BM67b (LZc). (droite) plagioclase BM67c (LZc).

De bas en haut: photo en LPA, teneurs en anorthite, en orthose (x10) et en FeO (%wt). Les minéraux qui sont en contact au niveau du profil sont indiqués sur la photo et sur le profil des teneurs en An.

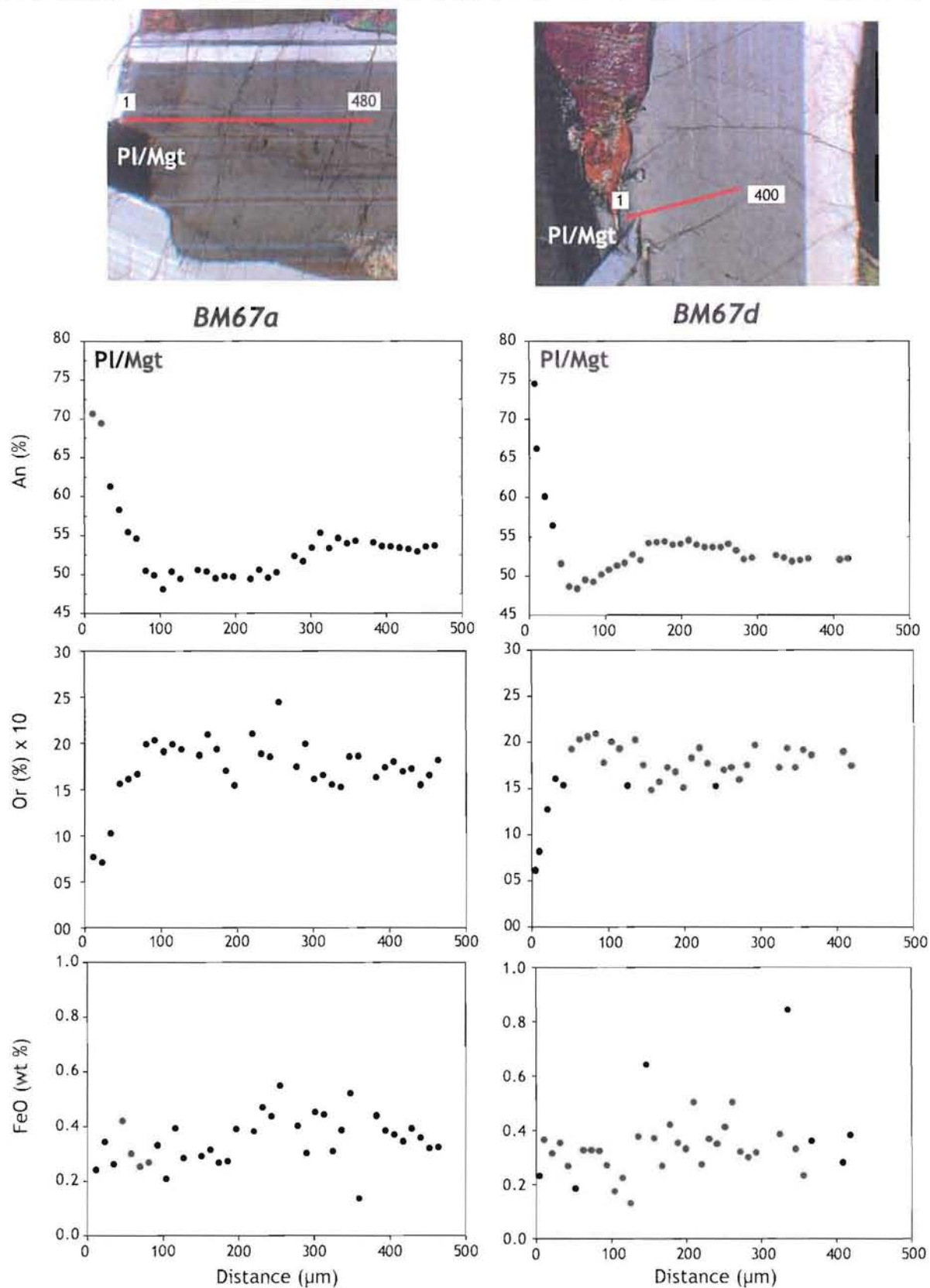

Figure 4-12. (*gauche*) plagioclase BM67a (LZc). (*droite*) plagioclase BM67d (LZc).
De bas en haut: photo en LPA, teneurs en anorthite, en orthose (x10) et en FeO (%wt). Les minéraux qui sont en contact au niveau du profil sont indiqués sur la photo et sur le profil des teneurs en An.

5. DISCUSSION

La plupart des auteurs s'accordent à dire que la cristallisation des cœurs des plagioclases de LZ s'est effectuée dans un grand volume de liquide (e.g. Wager et al., 1960 ; Wager et Brown, 1968 ; Maaløe, 1976). En effet, dans la colonne stratigraphique, l'évolution de la teneur en anorthite des cœurs suit une différenciation « normale » cohérent avec cette hypothèse. Les bordures sont considérées comme le résultat de la cristallisation du liquide interstitiel après sédimentation des cristaux. L'interprétation de ces variations compositionnelles nécessite, donc, la considération de l'évolution du liquide au cours du refroidissement. Par exemple, ces variations vont être fonction des phases qui cristallisent localement, des vitesses de croissance de ces phases, des coefficients de diffusion des éléments dans le liquide, de la présence ou de l'absence de convection et des propriétés physiques du liquide (viscosité, densité...). Les observations faites sur roches homogènes et litées seront considérées séparément.

5.1. Les roches homogènes

Les principales observations des roches homogènes de la LZ sont que les plagioclases présentent une zonation optique et chimique de moins en moins visible en montant dans la stratigraphie de la *Lower Zone*. La composition des bordures est constante, vers An₅₀, alors que celle des cœurs diminue de An₆₈ à LZa à An₅₀ à LZc (**Figure 5-1**). De plus, on observe de manière récurrente un palier externe à An₅₀ quelle que soit la position stratigraphique. Ces observations confirment et complètent des mesures réalisées sur les contacts plagioclase/plagioclase de la LZ par Brown et Toplis (2003).

Dans le cas de la cristallisation *in situ* d'un liquide immobile, on peut noter que les plagioclases devraient se différencier jusqu'à des termes très riches en albite (\approx An₁₀, Brown, 1993 ; Morse, 1997). Par ailleurs, si le liquide interstitiel cristallisait toujours sur place, toutes les roches devraient être des orthocumulats. Cependant, ce n'est pas ce que l'on voit dans les plagioclases de la *Lower Zone*. Leurs analyses ne donnent que rarement des teneurs en anorthite inférieures à An₅₀, et les roches de la LZc sont plutôt des adcumulats. Ces observations nous amènent à rechercher pourquoi la composition des plagioclases semble bloquée vers An₅₀, quelque soit le niveau stratigraphique de la LZ.

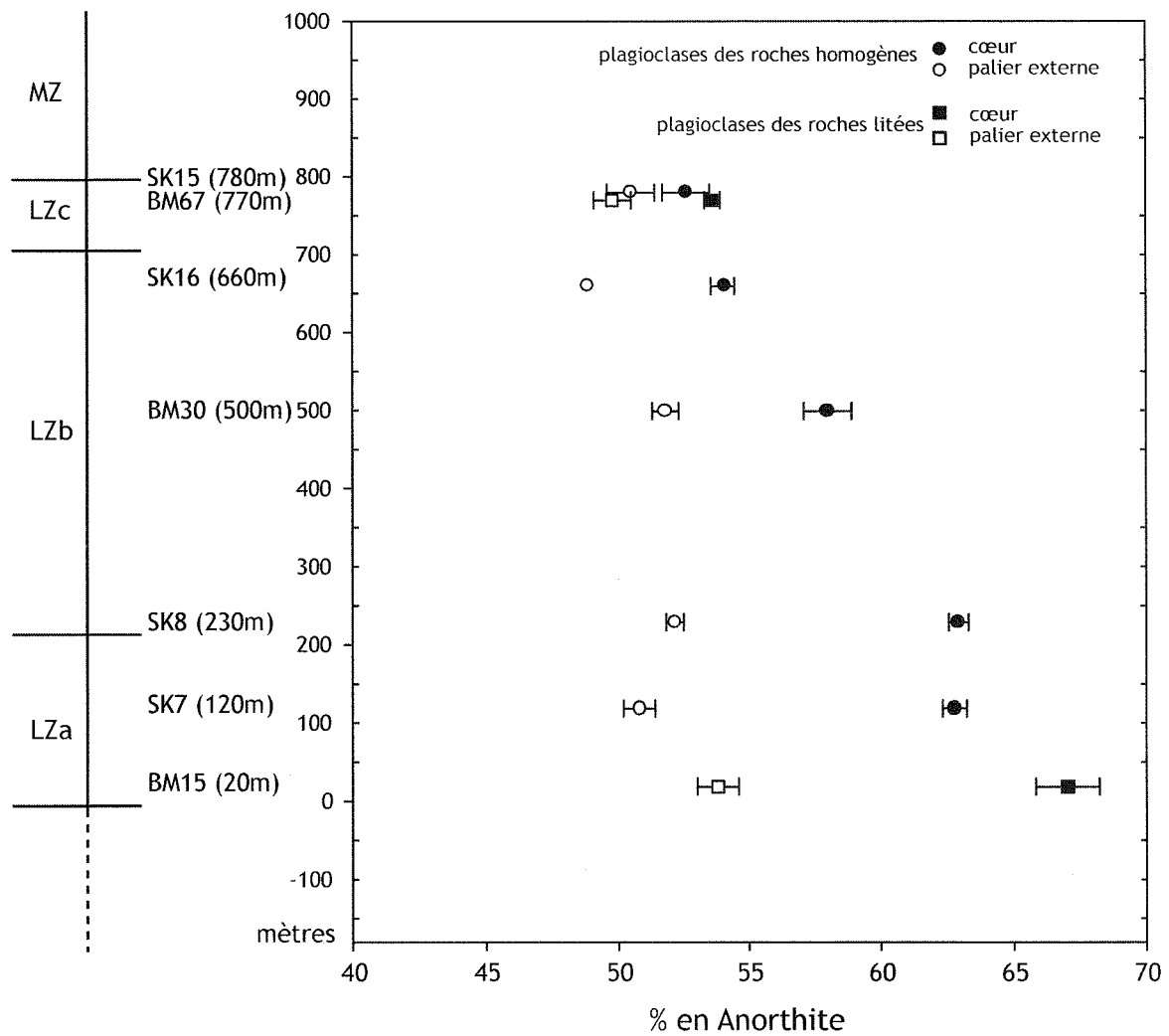

Figure 5-1. Teneurs en anorthites des cœurs et de bordures des plagioclases dans les roches homogènes ou dans les roches litées, en fonction de leur position stratigraphique (la stratigraphie correspond à celle de Wager et Brown, 1968). Lorsqu'il n'y a pas de barres d'erreur c'est qu'elles sont comprises dans le symbole.

L'explication la plus simple est que toutes les périphéries des plagioclases ont précipité à partir d'un liquide de composition similaire, bien que cette cristallisation intervienne à des endroits différents et à des moments différents. De plus, la présence des paliers en bordure suggère que le liquide local était tamponné à cette composition.

Nous considérerons ci-dessous les mécanismes physico-chimiques qui peuvent donner lieu à l'ensemble de ces caractéristiques.

5.1.1. Mobilité de liquide interstitiel et les moteurs du mouvement

Même si la diminution de la teneur en anorthite, entre le centre et le bord des grains, est cohérente avec la cristallisation *in situ* d'un liquide immobile, il faut comprendre pourquoi cette évolution ne dépasse pas An₅₀. Deux possibilités peuvent être envisagées:

(i) On peut en premier lieu considérer qu'il ne restait qu'une faible quantité de liquide résiduel (donc une faible porosité), l'épuisement de ce liquide ayant entraîné l'arrêt de la cristallisation.

(ii) L'autre possibilité est d'invoquer l'extraction du liquide, entraînant de fait l'arrêt de la cristallisation.

La première hypothèse peut être aisément éliminée. En effet, la présence de grandes plages d'augites pœcilitiques englobant les phases cumulus indique la présence d'une proportion significative de liquide résiduel. De plus, il est difficile dans ce cas d'expliquer des paliers de composition constante en bordure. L'hypothèse de la mobilité du liquide résiduel semble plus plausible, l'expulsion se faisant soit par compaction (Boudreau et McBirney, 1997) soit par convection compositionnelle (Tait et al., 1984 ; Morse, 1986 ; Jaupart et Tait, 1995 ; Tait et Jaupart, 1996). Si la compaction est le principal mécanisme d'expulsion du liquide intercumulus, des preuves texturales de ce mécanisme doivent être visibles dans ces roches ; si le mécanisme de convection compositionnelle est dominant, ceci implique un certain nombre de contraintes concernant les propriétés physiques des liquides intercumulus (Tait et al., 1984).

Concernant l'idée de la compaction, la présence du palier externe la rend caduque puisqu'incompatible avec ce mécanisme. De plus, il est difficile d'expliquer pourquoi les bordures des grains ont tous la même composition quels que soient leurs niveaux

stratigraphiques. En effet, la quantité de liquide résiduel ayant pu cristalliser avant compaction montrerait une évolution de la teneur en anorthite suivant la LLD. De plus, les proportions de liquide qui augmentent de LZa à LZc, en raison d'un avancement différent de la cristallisation, doivent entraîner une évolution différente des poches de liquide résiduel dans la séquence stratigraphique. Ainsi les bordures de LZc devraient être plus évoluées que celles de LZa.

Concernant la deuxième hypothèse, la convection compositionnelle est une circulation de fluide due à une différence de densité, cette dernière étant provoquée par une différence de température ou de composition des liquides (Tait et al., 1984). Prenons le cas d'un liquide A, plus évolué et plus froid et qui se situe en dessous d'un liquide B, plus chaud et moins évolué. Si le liquide A est plus dense, il est stable par rapport au liquide B et reste sur place. Par contre, si la densité du liquide A diminue et devient inférieure à la densité du liquide B, soit par réchauffement, soit par un changement de composition (lié à la cristallisation...) le liquide A peut remonter, étant remplacé en bas par le liquide B. On peut ainsi obtenir une circulation des liquides qui permet d'avoir, à un niveau stratigraphique donné, un liquide qui n'évolue peu ou pas en composition (**Figure 5-2** - Tait et al., 1984). Il est à noter également que ce mécanisme est décrit comme pouvant former des adcumulats (Tait et al., 1984 ; Morse, 1986 ; Tait et Jaupart, 1996).

Cependant, on ne peut pas écarter totalement le mécanisme de compaction car il pourrait expliquer pourquoi il n'y a que très peu de poche de liquide évolué. Car, même si la convection compositionnelle tamponne le liquide à An₅₀, la cristallisation fait diminuer la porosité et laisse des poches hermétiques de liquide résiduel qui vont se différencier. Très peu d'observations sont faites sur des poches de liquide évolué. Il faut donc que la compaction du liquide ait lieu avant que la porosité soit trop forte, bloquant donc les circulations de liquide, afin d'expulser tout liquide résiduel avant différenciation.

Dans le cas de la *Layered Series* du Skaergaard (le plancher), si la différenciation du liquide intercumulus le rend plus dense, il sera stagnant et restera sur place. Se forme ainsi un orthocumulat où toute l'évolution de la LLD doit être visible (par exemple il doit exister des surcroissances sur des plagioclases très riches en albite). Ceci n'est pas observé dans les orthocumulats de LZa et LZb. Par contre, si le liquide interstitiel devient moins dense lors de la différenciation, il peut migrer vers le haut et sera remplacé par un liquide plus dense, plus chaud et plus primitif.

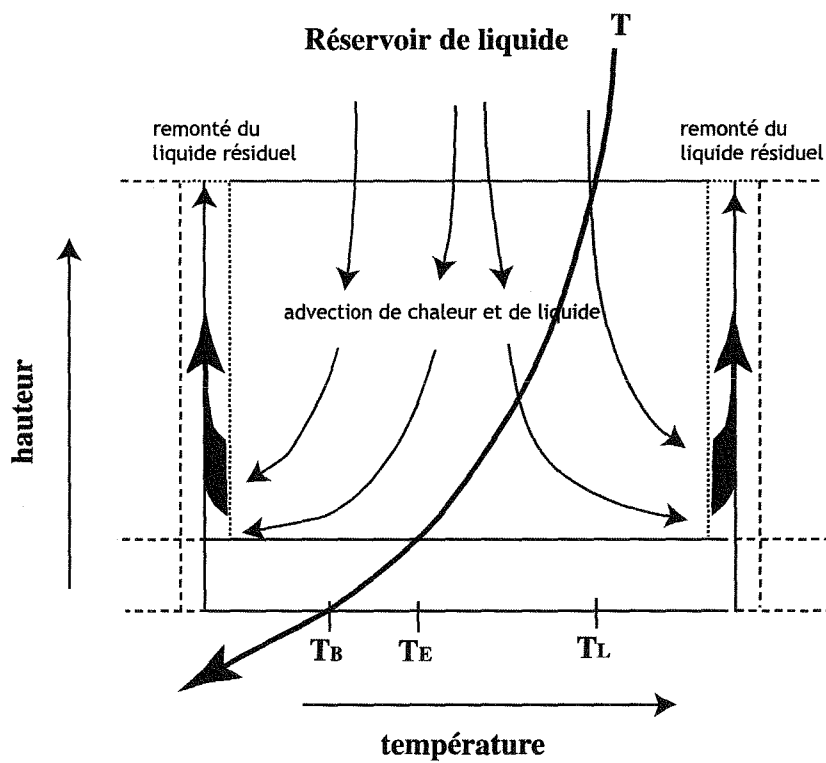

Figure 5-2. Cellule de convection dans un "mush", limité par deux zones de forte perméabilité dans lesquelles remonte le liquide résiduel. Le liquide plus primitif du réservoir descend, se refroidit et cristallise. La cristallisation se fait à température constante, car la chaleur descend par advection. T_L correspond à la température de liquidus, T_E , la température eutectique et T_B la température à la limite inférieure (d'après Tait et Jaupart, 1996).

Il est à noter que, si l'évolution en densité du liquide est complexe lors de la cristallisation (si la densité du liquide passe par un maximum par exemple), on peut imaginer une situation où le liquide interstitiel est stable au début mais devient instable par la suite.

Plusieurs observations suggèrent un rôle de la convection compositionnelle dans la LZ du Skaergaard. Premièrement, la présence d'adcumulats dans LZc est un point important étayant le mécanisme de la convection compositionnelle comme responsable à la fois des accumulats et de la formation des paliers externes de plagioclase. L'abondance de la magnétite et de l'ilménite, en cumulat dans LZc, est également une observation fondamentale car la cristallisation de ces phases peut provoquer un changement de densité du liquide (voir ci-dessous). En effet, on notera que l'apparition des oxydes de Fe-Ti en phase cumulus dans LZc coïncide avec la cristallisation des cœurs des plagioclases à An₅₃₋₅₄. Dans ce cas, l'apparition des oxydes dans le liquide *intercumulus* à des niveaux stratigraphiques inférieurs devrait avoir lieu lorsque celui-ci est en équilibre avec An₅₃₋₅₄.

Ainsi dans LZa, avant l'apparition de la magnétite, si le liquide devient plus dense au cours de sa cristallisation il va rester sur place. Lorsque celui-ci cristallise les oxydes de Fe-Ti (et donc le plagioclase à An₅₃₋₅₄), s'il devient moins dense, il va remonter lorsque la différence de densité sera suffisamment importante et être remplacé par le liquide sus-jacent. De cette façon les paliers en bordure des grains, tamponné par un liquide qui n'évolue pas, seront formés. Il en va de même dans LZb. Enfin en LZc, où le liquide est saturé en oxydes dès le début de la cristallisation, le liquide va co-précipiter en phase cumulus le plagioclase à An₅₃₋₅₄ et les oxydes.

En principe, le mécanisme de la convection compositionnelle paraît rendre compte de toutes les observations. Le liquide résiduel homogène, tamponné à An₅₀, traverse le "mush" de bas en haut, permettant de garder une teneur en anorthite constante stratigraphiquement mais également sur la durée. L'absence d'évolution de la composition des plagioclases, même après le plateau à An₅₀, pourrait montrer qu'une compaction finale, expulsant le liquide interstitiel, a eu lieu après la formation de ce plateau. Ceci expliquerait aussi l'arrêt de l'évolution du liquide n'allant pas jusqu'aux stades ultimes de la cristallisation. Cependant, il est important de considérer en quelle mesure l'hypothèse de la convection compositionnelle est raisonnable en terme de propriétés physiques des liquides du Skaergaard.

5.1.4. Conditions pour appliquer la convection compositionnelle

D'après Tait et al. (1984) la convection compositionnelle ne peut s'appliquer qu'à certaines conditions. En effet, une forte viscosité ou une faible perméabilité peut empêcher le liquide de convecter (Tait et al., 1984). Il est aussi nécessaire que les liquides plus évolués soient moins denses que les liquides plus primitifs. Il est donc nécessaire de considérer ces différents paramètres.

Les orthocumulats de LZa présentent de grandes plages d'augite peocilitique (pluri-centimétrique) intercumulus. Cette observation suffit à établir une perméabilité assez importante pour permettre la migration des liquides, sachant que la perméabilité doit être certainement minimum en bas de la séquence LZ car c'est ici que la proportion de liquide intercumulus va être la plus petite au moment où est atteinte la saturation en oxydes Fe-Ti dans le liquide. De plus, située en bas de la pile de cristaux, le poids de cette dernière ajoute à la diminution de l'espace intercumulus. On peut donc estimer que si la perméabilité est suffisante en LZa, elle le sera sur toute la hauteur de LZ.

Un calcul de la densité des liquides à chaque niveau stratigraphique (**Tableau 5-1**) a été effectué d'après l'équation de Lange et Carmichael (1987). Les compositions des liquides employés sont celles proposées dans la littérature, cependant on notera qu'il n'existe pas d'échantillon des liquides intermédiaires et que les compositions des liquides sont calculées de manière différente par chaque auteur. Pour les compositions données par Wager (1960), elles sont calculées en fixant le bilan de masse initial et final. Les compositions de McBirney (1996) correspondent à la composition des cumulats fondus de chaque zone stratigraphique. Les compositions calculées par Hunter et Sparks (1987) sont basées sur l'hypothèse que le liquide du Skaergaard, au moment de la saturation en magnétite, était semblable à une roche volcanique d'Islande. Deux teneurs en silices de 50 et 52 %wt ont été testées et les compositions des liquides des niveaux supérieurs calculées en employant les compositions connues des cumulats du Skaergaard. Les compositions des liquides de Tegner (1997) sont calculées en faisant une hypothèse sur la composition finale de la roche puis en soustrayant la composition du cumulat. Enfin les compositions de Toplis et Carroll (1995) sont basées sur des données expérimentales réalisées à partir d'un basalte synthétique dont la composition correspond (en éléments majeurs) à celle d'un dyke du Skaergaard. La différence avec les roches du Skaergaard, c'est que les expériences sont réalisées à $P = 1$ bar.

	Température (°C)	P (bars)	d	hauteurs (m)
Wager (1960)				
HZ	1170	1600	2.778	-100
LZ	1150-1125	1500-1100	2.820	500
MZ	1075	1000	2.843	1100
Uza	1050	850	2.859	1400
Uzb	1000	700	2.835	1750
Uzc	950	550	2.738	2250
McBirney (1996)				
Lza	1150	1500	2.803	0
LZb	1135	1300	2.827	150
LZc	1125	1100	2.875	700
MZ	1075	1000	2.922	1100
Uza	1050	850	2.937	1400
Uzb	1000	700	2.989	1750
Uzc	950	550	3.073	2250
Tegner (1997)				
base Uza	1050	900	2.878	1400
Mid Uza	1025	850	2.884	1600
base Uzb	1000	800	2.902	1750
Mid Uzb	975	700	2.892	2000
base Uzc	950	600	2.879	2250
Mid Uzc	925	550	2.859	2400
Hunter et Sparks (1987)				
liquide parent SiO ₂ = 50 wt%				
LZc	1170	1600	2.764	700
MZ	1075	1000	2.752	1100
Uza	1050	850	2.726	1400
Uzb	1000	700	2.591	1750
Uzc	950	550	2.406	2250
liquide parent SiO ₂ = 52 wt%				
LZc	1170	1600	2.760	700
MZ	1075	1000	2.702	1100
Uza	1050	850	2.670	1400
Uzb	1000	700	2.541	1750
Uzc	950	550	2.406	2250
Toplis et Carroll (1995)				
à FMQ				
Fe 45	1158	1	2.7786	-100
Fe36	1134	1	2.7881	150
Fe37	1125	1	2.8021	700
Fe35	1125	1	2.8019	700
Fe44Rg	1115	1	2.8121	725
Fe42	1105	1	2.8121	850
Fe43	1096	1	2.8009	925
Fe47	1087	1	2.7908	950
Fe511	1078	1	2.7114	1100
Fe49	1068	1	2.6277	1200
Fe52t	1057	1	2.5418	1300

Tableau 5-1. Tableau récapitulatif des valeurs de densité calculées d'après l'équation de Lange et Carmichael (1987). Les températures et les pressions correspondent à celles données par Hunter et Sparks (1987) et la hauteur stratigraphique correspond à celle de Wager et Brown (1968). Les données de Toplis et Carroll (1995) sont calées sur la stratigraphie en fonction de la température des expériences.

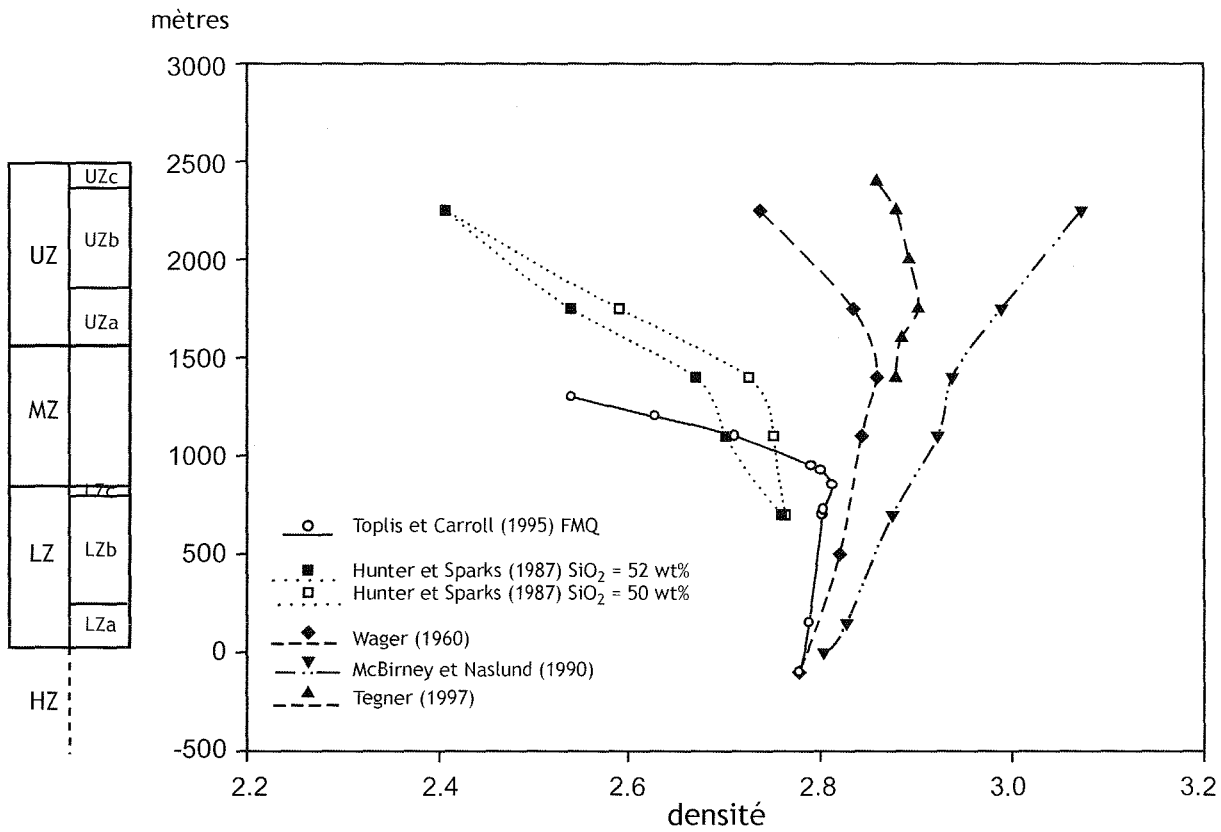

Figure 5-3. Evolution de la densité du liquide en fonction de la stratigraphie. Les calculs de densité sont réalisés à partir de l'équation de Lange et Carmichael (1987) pour chaque calcul de composition de liquide donnée dans la littérature.

Cette différence de pression entre les roches naturelles et expérimentales est importante, cependant cela n'aura pas d'influence sur la forme de la courbe mais uniquement sur ces valeurs en densité qui seront décalées vers la droite pour des pressions supérieures.

La convection compositionnelle ne peut avoir lieu que par une différence de densité entre les liquides. Si la brusque baisse de la densité du liquide est due à la cristallisation de la magnétite, un maximum en densité devrait être visible. L'évolution de cette densité en fonction de la stratigraphie est présentée dans la **figure 5-3**, pour les différentes LLD proposées. On remarque que, suivant la LLD choisie pour faire le calcul de densité, on passe ou pas par un maximum en densité. Certaines LLD passent par un maximum en densité autour de la saturation en oxydes de Fe-Ti et sont donc cohérentes avec nos observations pétrologiques. (Wager, 1960 ; Hunter et Sparks, 1987 ; Toplis et Carroll, 1995). Par contre, d'autres LLD ne passent pas par un maximum en densité et ne peuvent pas expliquer nos observations (McBirney et Naslund, 1990 ; Tegner, 1997).

Puisque l'on n'observe pas de cœurs à An₅₀ dans les niveaux stratigraphiques étudiés, on peut penser que la convection compositionnelle ne s'est pas mise en place directement quand les oxydes ont cristallisé, à savoir à An₅₃₋₅₄. Pour activer la convection compositionnelle, il faut que la différence de densité entre les liquides soit suffisamment importante. D'après nos observations cette différence de densité est atteinte lorsque le plagioclase cristallise à An₅₀. Ainsi la mise en place de la convection compositionnelle ne se fait pas juste quand les oxydes cristallisent, mais un peu plus tard (à An₅₀) lorsque la différence de densité est suffisamment importante. D'après les données de Toplis et Brown (2003), les teneurs des cœurs et des bordures se superposent à An₅₀ dans MZ, ce qui sous-entendrait que la convection compositionnelle se mette en place au moment où on cristallise les plagioclases de MZ.

A la lumière de nos observations nous favorisons l'hypothèse d'un maximum en densité dans le LZc du Skaergaard. Nous suggérons que la formation d'orthocumulat de LZ se soit produite à partir d'un liquide stagnant et ensuite d'un liquide interstitiel mobile, qui correspondrait à l'arrivée au liquidus de la magnétite lorsque le plagioclase est à An₅₀. Si le liquide ne passe pas par un maximum en densité, il est très difficile d'expliquer les accumulations de LZc.

5.2. Les roches litées

Comme décrit plus haut, les teneurs en éléments majeurs dans les plagioclases présentent la même évolution dans les roches litées que celle des roches homogènes. Cependant une zonation inverse en extrême bordure est fréquemment trouvée alors qu'elle n'est jamais observée dans les roches homogènes. Les teneurs en anorthite forment un plateau au cœur du cristal et cette valeur diminue avec la stratigraphie. Les bordures sont généralement proches de la valeur An_{50} et des paliers externes sont visibles sur certains plagioclases. De plus, les bordures extrêmes peuvent atteindre des valeurs de An_{75} .

La formation des roches litées semble être identique à celle des roches homogènes, avec une étape finale supplémentaire.

(i) La cristallisation des cœurs de plagioclase se fait à partir d'un grand volume de liquide.

(ii) Puis, la différenciation du liquide évolue jusqu'à cristalliser des plagioclases à An_{50} (apparition de la magnétite).

(iii) Ensuite, l'établissement de la convection compositionnelle tamponne le liquide à An_{50} et permet de cristalliser un palier.

(iv) Enfin, la bordure des cristaux, enrichie en Ca, est cristallisée à partir d'un liquide résiduel isolé du liquide global en convection.

Ces zonations inverses ne sont pas toujours présentes, en particulier lorsque les analyses ont été effectuées dans des plagioclases qui sont en contact avec de l'augite. Cette zonation inverse n'est pas forcément assujettie au contact plagioclase/plagioclase. L'évolution finale de la teneur en anorthite dans le plagioclase indique que le système s'est fermé, la cristallisation se faisant à partir d'un liquide résiduel qui s'enrichit en calcium.

Ce type de zonation inverse a déjà été décrit dans les plagioclases de l'intrusion du Kiglapait par Morse et Nolan (1984). Ces derniers y observent des zonations inverses plus prononcées au niveau des contacts plagioclase/plagioclase. La formation de ces bordures est interprétée comme liée à la cristallisation d'un liquide résiduel dont le coefficient de partage de An entre le liquide et le cristal augmente avec l'accroissement de la concentration du composant "augite" dans le liquide.

Dans le cas des plagioclases du Skaergaard, l'hypothèse de la cristallisation de la bordure à partir d'un liquide résiduel s'enrichissant en calcium pourrait correspondre aux zonations

décrites par Morse et Nolan (1984). Mais, dans notre cas, elle est certainement un phénomène très local, car pas toujours présente.

En tout cas, il semblerait que cet enrichissement en calcium dans le plagioclase est bien lié à l'absence locale de cristallisation d'augite. Cependant, on peut se demander pourquoi cette zonation inverse n'est jamais présente dans les roches homogènes et donc l'importance du litage dans la formation de ces poches de liquide résiduel. Par exemple, l'accumulation de magnétite bloque peut-être la perméabilité du système, ou alternativement, la présence d'une forte proportion d'oxydes Fe-Ti "empoisonne" certaines poches de liquides interstitiels, empêchant la cristallisation de l'augite.

6. CONCLUSION

Cette étude chimique des plagioclases de la *Lower Zone* du Skaergaard a permis de mettre en évidence les différents mécanismes qui entrent en jeu durant la cristallisation de la base de cette chambre magmatique. Les roches présentes se sont formées en plusieurs étapes, trois pour les roches homogènes et quatre pour les roches litées. Ces étapes sont :

(i) Cristallisation dans un grand volume de liquide indiqué par une teneur en anorthite constante et élevée, suivi d'une sédimentation des cristaux par gravité.

(ii) Cristallisation *in situ*, qui est indiquée par la diminution des teneurs en anorthite.

(iii) Apparition des oxydes Fe-Ti comme phases au liquidus lorsque le liquide est à An_{53-54} . La diminution de la densité du liquide inférieur permet de créer un gradient de densité. Ainsi quand la différence de densité est suffisamment importante, une convection compositionnelle se met en place entre les liquides qui ont cristallisé des oxydes (les plus bas, stratigraphiquement) et les liquides qui n'ont pas encore atteint ce stade. L'écart nécessaire en densité est atteint lorsque le cœur du plagioclase est à An_{50} , ce qui correspond aux plagioclases de MZ. Ceci conduit à une homogénéisation du liquide, tamponné à An_{50} sur toute la *Lower Zone* (et éventuellement de la *Middle Zone*)

(iv) Pour les roches litées, une cristallisation des poches de liquide résiduel, fortement enrichi en calcium est observée dans les plagioclases qui ne sont pas en contact avec de l'augite.

On peut rajouter une étape supplémentaire après *(iii)* qui correspond à une expulsion du liquide par compaction.

Ainsi la formation de la *Lower Zone* de Skaergaard est due à l'interaction de la cristallisation fractionnée, de la sédimentation, de la convection compositionnelle ainsi qu'une compaction. Le liquide suit l'évolution suivante : enrichissement en fer avec une diminution de la silice ce qui entraîne une augmentation de la densité qui passera par un maximum, la cristallisation des oxydes appauvrit le liquide en fer alors que la silice augmente.

CHAPITRE 4

Etude pétrologique de la genèse du litage dans le pluton granitique de Dolbel (Niger)

S.C.D. - U.H.P. NANCY 1
BIBLIOTHÈQUE DES SCIENCES
Rue du Jardin Botanique - BP 11
54501 VILLERS-LEZ-NANCY Cedex

1. LES OBJECTIFS, LES METHODES ET LA CIBLE

1.1. Les Objectifs

La différenciation des réservoirs magmatiques et les structures qui en sont issues résultent de la combinaison de nombreux mécanismes comme nous l'avons vu dans le premier chapitre. Des modèles numériques et expérimentaux (Sparks et al., 1984b ; 1993; Brandeis et Jaupart, 1986 ; Martin et al., 1987 ; Tait et Jaupart, 1992 ; 1996 ; Jaupart et Tait, 1996), des études de terrain (Irvine, 1978 et Irvine et al., 1998) ainsi que des mesures *in situ* du gradient chimique dans les minéraux (Toplis et Brown, 2001) soulignent le rôle central de la convection thermique et compositionnelle dans le fonctionnement des chambres magmatiques et dans la formation du litage des complexes lités (Skaergaard, Stillwater, Bushveld, etc.). Comme nous l'avons vu, la situation est moins claire pour les plutons granitiques malgré des exemples spectaculaires (Klokken, Ploumanac'h, batholite de la Sierra Nevada, etc.). De façon synthétique on peut considérer que selon la littérature, deux processus principaux peuvent rendre compte de la présence de schlieren et de litage compositionnel dans les corps granitiques.

Le premier processus est l'écoulement visqueux lié aux mélanges de magmas hétérogènes de forte viscosité comme mis en évidence dans les systèmes volcaniques par Seaman et al. (1995). Ceci peut être illustré par deux exemples :

(i) Les intrusions litées acides-basiques (« MASLI system » de Wiebe et Collins, 1998) impliquent de multiples injections de magma mafique au travers du plancher partiellement cristallisé d'une chambre magmatique acide (Wiebe, 1993a ; 1993b ; 1996 ; Wiebe et Collins, 1998 ; Wiebe et al., 2002). Les injections plus denses s'étalent latéralement et forment une nappe, probablement à l'interface entre un « mush » riche

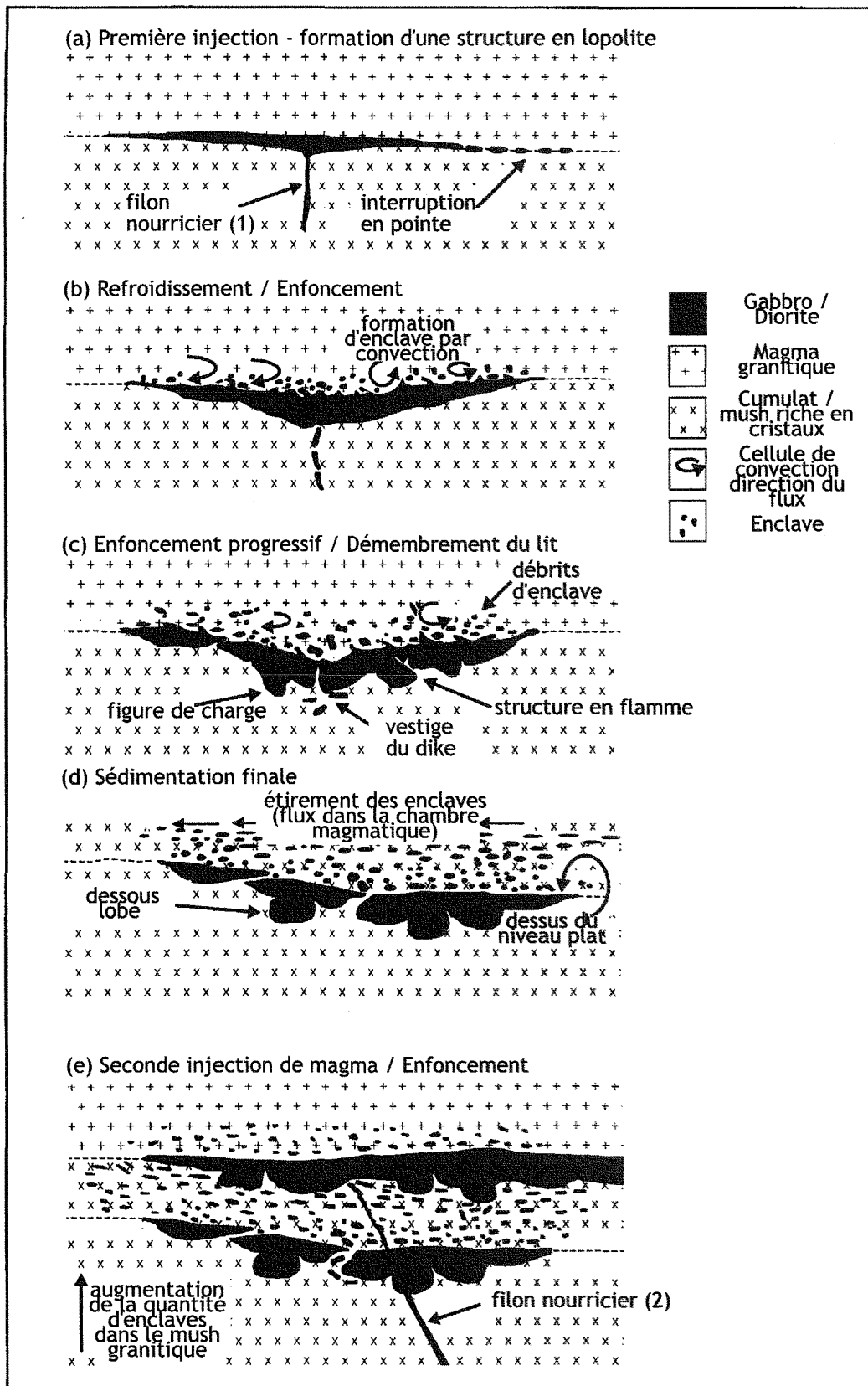

Figure 1-1. Schéma montrant le développement d'une intrusion stratiforme basique dans un pluton granitique, lié à un remplissage séquentiel de magma basique dans une chambre magmatique acide (modifié d'après Wiebe et Collins, 1998).

en cristaux et un magma surincombant pauvre en cristaux (**Figure 1-1a**). Le refroidissement et la cristallisation de cette nappe s'accompagnent de courants dans le magma granitique supérieur, capables d'arracher des fragments de magma basique sur la surface supérieure de la nappe (**Figure 1-1b**). Comme la nappe basique cristallise et s'enfonce dans le « mush » sous-jacent, structures en flamme et figures de charge se développent à la base avec une expulsion des liquides du "mush" donnant par exemple des pipes granitiques (**Figure 1-1c**). Par injections successives, le pluton est constitué d'une séquence de dépôts qui fournit un enregistrement « stratigraphique » des événements dans l'intrusion (**Figure 1-1e**).

(ii) Un autre exemple correspond aux venues monzodioritiques ou granodioritiques désagrégées mécaniquement par interaction, à différents stades rhéologiques, entre magma basique et magma acide. Ce dernier est contaminé et donne des schlieren (Reid et Hamilton, 1987 ; Gasquet et al., 1995 ; Wells et Wooldridge, in Pitcher, 1993).

Le second processus correspond aux mouvements liquides-cristaux liés à la convection thermique et compositionnelle dans un magma granitique de faible viscosité (Scaillet et al., 1996 ; 1998 ; Clemens et Petford, 1999), ainsi qu'aux processus physiques de ségrégation. Ceci englobe la compaction, la sédimentation par gravité et le tri hydrodynamique.

(i) La compaction d'un « mush » correspond au tassement d'une suspension de cristaux sous leur propre poids (Parsons, 1987 ; Cawthorn, 1996). Le liquide se déplace à travers la pile et s'accumule localement, contribuant à former un litage.

(ii) Dans un magma stagnant, la sédimentation gravitaire des cumulats, plus denses que le magma, entraîne les cristaux vers le bas, pouvant donner des lits minéralogiquement distincts en fonction de la densité relative des cristaux. Néanmoins aucune sédimentation n'est possible dans un magma dynamique. Les phases cumulus ne peuvent sédimenter dans la chambre si la vitesse de convection est supérieure à celle de la sédimentation (Barrière, 1981 ; Parsons et Becker, 1987 ; Tobisch et al., 1997 ; Hodson, 1998).

(iii) Le litage peut être formé par la convection thermique liée à une injection de magma mafique formant des plumes, entraînant des poches de magma granitique moins dense et produisant un tri mécanique (effet Bagnold, Bagnold, 1954 ; Komar, 1976). Le tri hydrodynamique entraîne un tri des cristaux en fonction de leur taille et de leur densité (Hodson, 1998 et Weinberg et al., 2001 - **Figure 1-2**). Le cas du pluton de Tavares étudié par Weinberg et al. (2001), montre que la formation de schlieren est due

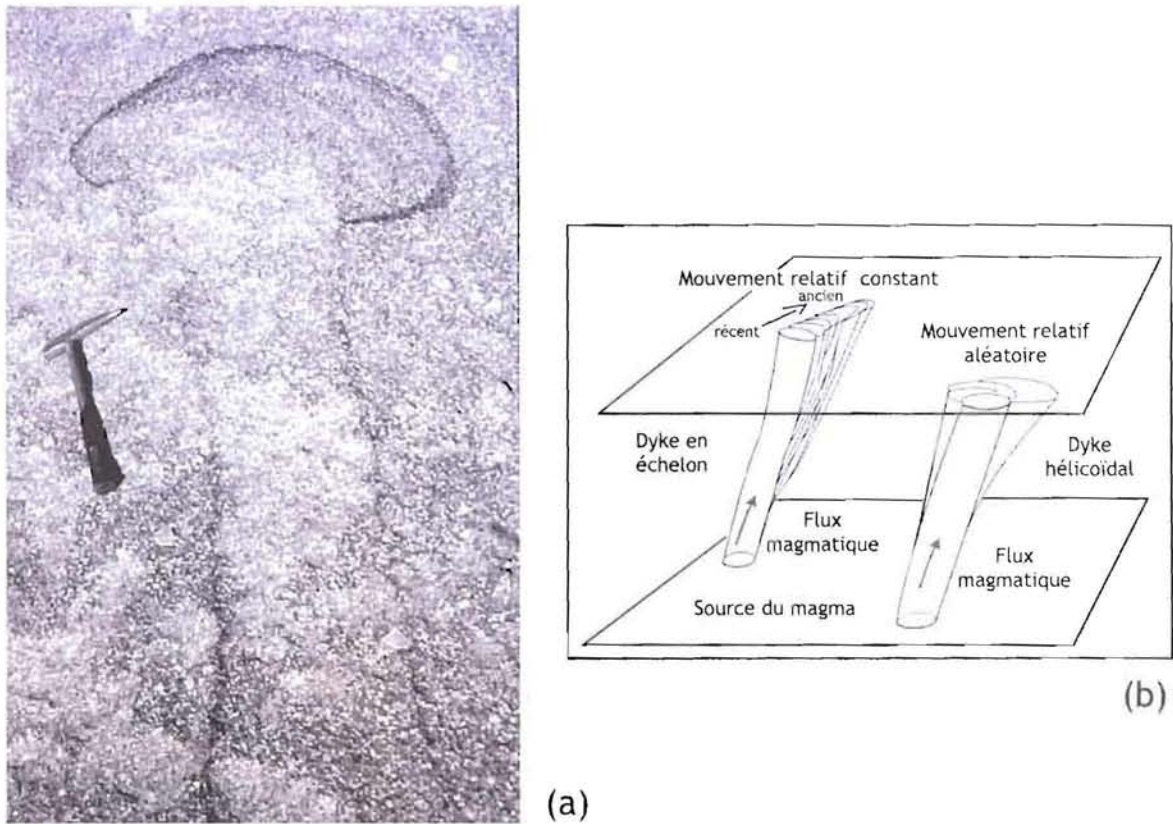

Figure 1-2. (a) Diapir de magma avec une tête délimitée par un schlieren et une queue par un granite plus clair. (b) Les dykes en échelon et les structures hélicoïdales résultent du mouvement relatif entre la source du magma et le niveau d'observation, le magma qui se déplace à chaque nouvelle injection par rapport à la précédente. Le mouvement relatif aléatoire entre la source et la section observée, donne une structure hélicoïdale, alors que le mouvement relatif constant donne des dykes en échelon (Weinberg et al., 2001).

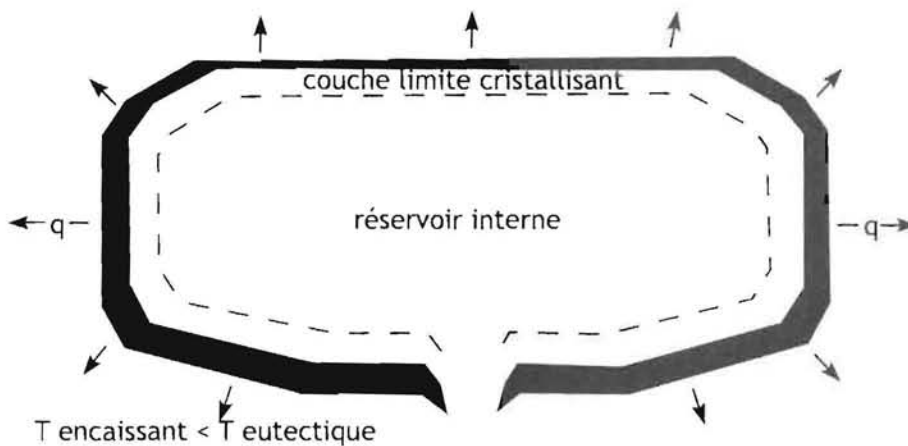

Figure 1-3. Schéma des principales parties constituant une chambre magmatique. Les flèches indiquent le flux de chaleur vers l'encaissant dont la température est inférieure à celle du solidus du magma.

à un tri mécanique associé à une injection de magma mafique provoquant une convection locale.

Ces processus ne tiennent pas compte de l'influence de la cristallisation fractionnée et la cantonnent à un processus secondaire, or nous avons vu que, dans les complexes mafiques, les études suggèrent que la cristallisation fractionnée est un processus indispensable à la formation du litage. Dans les granites, même si les auteurs comme Clarke et Clarke (1998) et Wiebe et al. (2002), considèrent que la formation du litage est à relier directement à l'alternance de venues magmatiques qui induisent une convection et une sédimentation de cristaux associées, le rôle de la cristallisation fractionnée dans une couche limite n'a jamais été vraiment démontrée dans la genèse du litage des plutons granitiques.

Parallèlement à ces processus, une déformation peut se produire pendant la mise en place du pluton. A la suite des travaux précurseurs de Ramsay (1989), il est maintenant admis que la construction d'un pluton est un processus discontinu impliquant l'injection de plusieurs venues magmatiques qui seraient liées à un système de dykes (voir synthèse de Vigneresse et Clemens, 2000 ; Mahan et al., 2003 ; Glazner et al., 2004 ; Pons et al. accepté). Ce processus conduit à un gonflement progressif du pluton qui entraîne la déformation des injections précoces par les plus tardives. Le temps de mise en place entre chaque injection est un paramètre très important pour la déformation. Ainsi, dans l'étude géochronologique de Glazner et al. (2004) où les pulses successifs sont très éloignés dans le temps, la déformation sera plutôt du type subsolidus. Le développement d'une déformation synchrone de la mise en place des magmas apparaît donc comme un processus intrinsèque à la genèse d'un pluton.

Tous ces modèles conduisent à s'interroger sur la part respective des différents mécanismes nécessaires à la genèse du litage magmatique observé dans les plutons granitiques. On peut, en premier lieu, s'interroger sur le rôle de la cristallisation fractionnée et des mouvements liquides-cristaux dans la genèse des litages, comme elle a été envisagée dans les complexes mafiques. On peut aussi s'interroger sur le rôle de la déformation liée au gonflement dans la mesure où elle peut entraîner l'expulsion des liquides. On peut, enfin, se demander si l'évolution magmatique supporte un mode de mise en place par dyke. Le but de ce travail sera de tenter de répondre à ces trois interrogations qui peuvent être formulées de la manière suivante :

- (i) la cristallisation fractionnée joue-t-elle un rôle dans la genèse des litages des plutons granitiques ?
- (ii) la déformation liée au gonflement du pluton a-t-elle un rôle sur la séparation liquides-cristaux lors de la cristallisation de ces liquides magmatiques ?
- (iii) l'évolution pétrologique peut-elle apporter des informations sur le mode de mise en place ?

1.2. La démarche et les méthodes

Le but de cette étude étant de comprendre la formation du litage magmatique dans les granites, nous allons étudier les interactions entre la cristallisation fractionnée, le transfert d'éléments à petite échelle (différenciation entre cristal et liquide) et les mécanismes de mise en place du pluton. La structure d'une chambre magmatique dépend principalement de l'évacuation de la chaleur vers l'encaissant. On peut donc considérer que la chambre (**Figure 1-3**) est formée du cœur vers la périphérie de trois parties principales :

- (i) le liquide initial plus ou moins modifié (réservoir), à une température supérieure ou proche de celle du liquidus, et séparé de la couche suivante par une mince couche limite diffusive ;
- (ii) une couche limite partiellement cristallisée (« mushy layer » ou « mush ») s'étendant entre liquidus et solidus et correspondant à une suspension de cristaux dans un liquide résiduel ;
- (iii) une zone totalement solide en périphérie, séparée du « mushy layer » par le front de solidification.

Si l'on veut aborder la question du rôle de la cristallisation fractionnée dans la genèse du litage, il est tout d'abord nécessaire de choisir la cible avec précaution. Il est en particulier indispensable de s'affranchir, autant que faire se peut, des processus de tris hydrodynamiques et, notamment, des litages issus d'une sédimentation de cristaux au fond d'une chambre. Nous n'avons donc pris en considération que des litages verticaux qui permettent de minimiser l'accumulation mécanique. D'autre part, la déformation doit rester modérée de façon à préserver les textures ignées initiales, tout en permettant une approche de son rôle (gradient modéré de déformation).

Dans la cristallisation fractionnée, la composition chimique des minéraux est un témoin du degré de différenciation locale du liquide. Nous nous sommes donc attachés à déterminer les gradients de composition dans les cristaux (éléments majeurs et traces) pour déterminer :

(i) si la formation des litages dans les plutons granitiques correspond à des solides stratifiés formés dans une couche limite cristallisant (gradient de température et de composition) et

(ii) s'il existe des évidences de mouvements différentiels entre liquide et cristaux à petite échelle (c'est-à-dire celle de la séquence).

Notre approche a consisté à associer les études structurales (échelle méga-, méso- et microscopique) et texturales (échelle méso- et microscopique) aux mesures *in situ* de la composition chimique des minéraux. Plus précisément, cela correspond à :

- l'étude en microscopie optique des caractéristiques morphologiques des cristaux (notamment la taille), la détermination et l'estimation des proportions des phases cumulus et intercumulus ;

- la caractérisation texturale des cristaux en microscopie électronique à balayage en électrons rétrodiffusés (**Annexe 4**).

- l'étude à la microsonde électronique (**Annexe 4**) de la répartition des éléments majeurs et de certains éléments traces (Sr, Ba) à l'échelle du grain et de la séquence (zonations chimiques des cristaux).

Une étude complémentaire d'autres éléments traces a été entreprise par ICP-MS laser et à la sonde ionique. Les protocoles analytiques sont donnés en **Annexe 4**.

1.3. La cible

Le choix du batholite de Dolbel, dans la région du Liptako au SW Niger (**Figure 1-4**), repose sur ses caractéristiques texturales et structurales qui sont propices à l'étude du rôle de la cristallisation fractionnée (CF) dans la genèse du litage des plutons granitiques et à l'étude des interactions entre CF et déformation. Les principaux points d'intérêt de ce pluton sont les suivants.

(i) Le batholite de Dolbel (**Figure 1-5**) a fait l'objet d'une étude structurale et lithologique (Pons et al., 1995). La géométrie des différents plutons ainsi que leur organisation interne sont donc connues. Ces travaux préliminaires ont permis de sélectionner un des plutons (γ_2) pour la qualité de son litage et pour la clarté des relations entre litage et déformation.

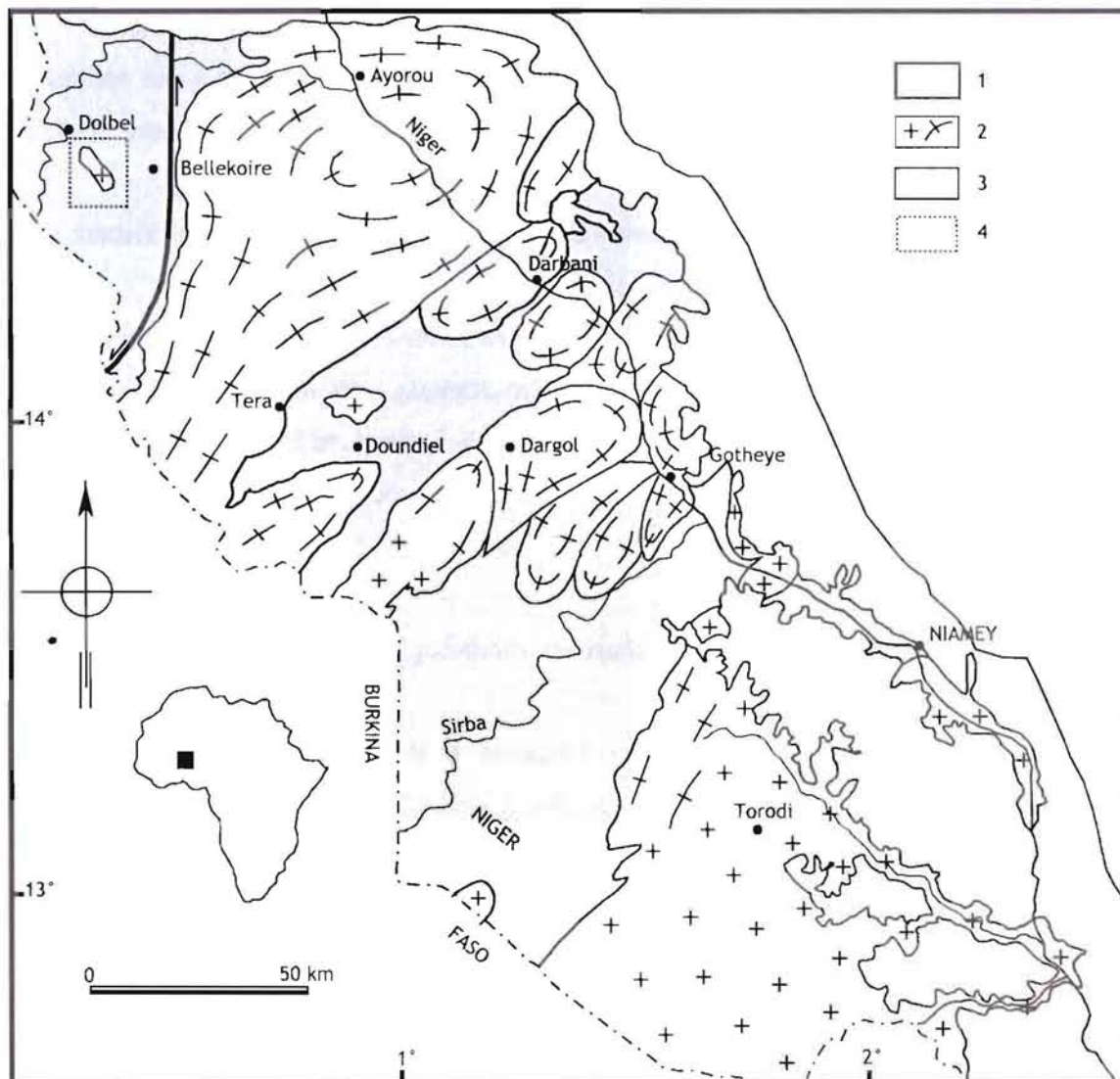

Figure 1-4. Carte générale du Paléoprotérozoïque du Liptako, SW Niger (d'après Pons et al., 1995). 1 = couverture sédimentaire infracambrienne et phanérozoïque ; 2 = granites ; 3 = ceintures de roches vertes ; 4 = zone étudiée (figure 1-5).

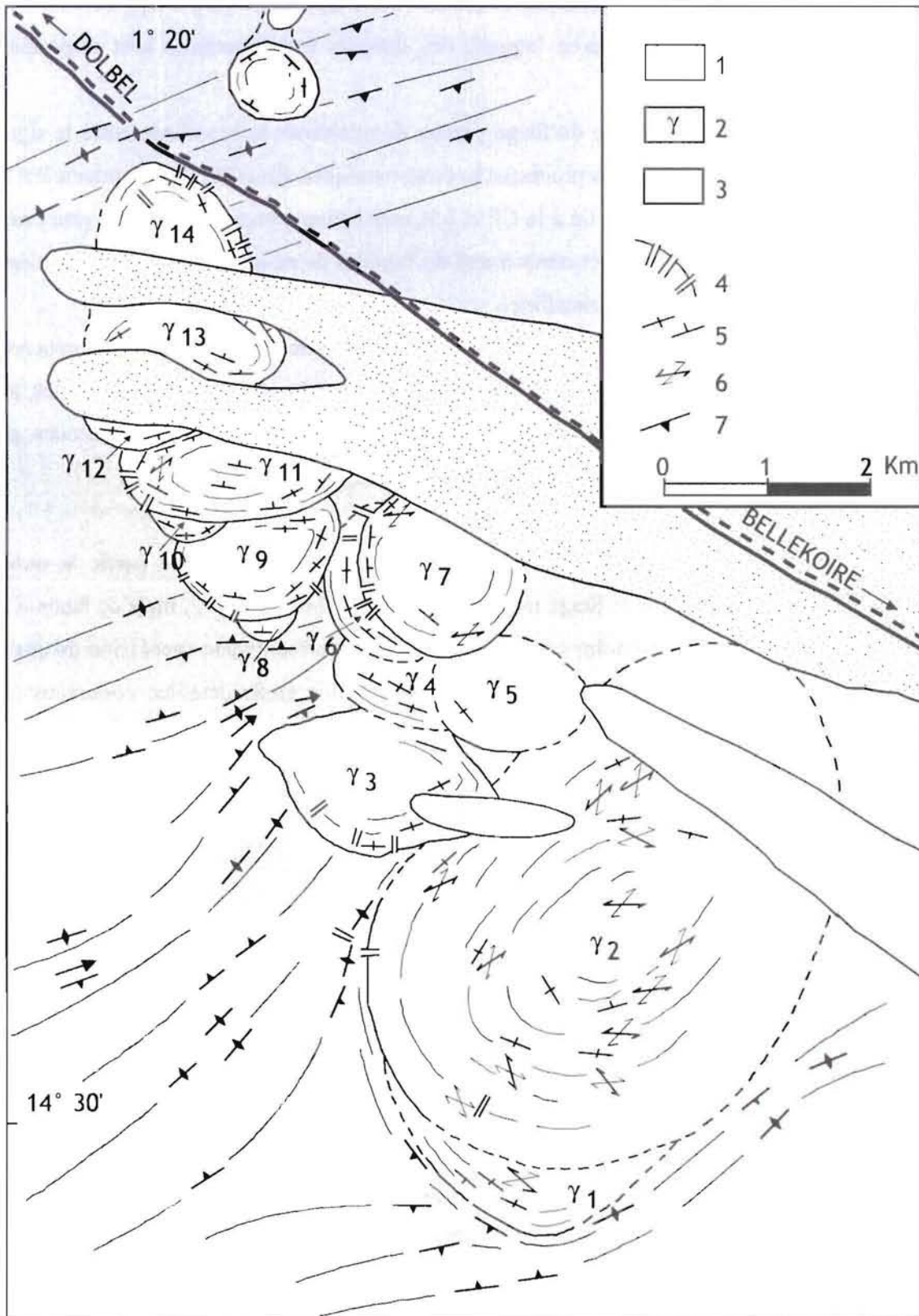

Figure 1-5. Carte structurale du batholite de Dolbel (Pons et al., 1995). Les plutons se sont mis en place du sud vers le nord. 1 = dunes ; 2 = plutons granitiques ; 3 = ceinture de roches vertes ; 4 = dykes radiaires ; 5 = structures planaires du granite ; 6 = cisaillements conjugués ; 7 = schistosité de l'encaissant.

(ii) Le pluton choisi présente des séquences litées dont la « *liquid line of descent* » est suffisamment étendue et pour laquelle des données expérimentales sont disponibles (Johannes et Holtz, 1996).

(iii) La position verticale du litage permet de minimiser le brouillage entre le signal lié à la CF et celui lié à des processus hydrodynamiques. En effet, il est fondamental de pouvoir séparer ce qui est lié à la CF et à la convection compositionnelle (avancement du front de cristallisation et mouvement du liquide) de ce qui peut revenir à un dépôt gravitaire (sédimentation cristalline).

(iv) Le gradient de déformation est suffisamment progressif pour pouvoir appréhender son rôle sur les mouvements différentiels entre liquide et cristaux. Notamment, sur l'expulsion éventuelle des liquides résiduels dans les séquences les plus précoces, par suite de la compaction induite par le gonflement du pluton.

L'échantillon sélectionné (taille : 20,5 x 24,5 cm) a été prélevé dans la partie la moins déformée, de façon à ce que le litage magmatique soit très bien préservé, mais de façon à ce que la déformation soit néanmoins visible. Cet échantillon présente une succession de quatre séquences litées bien distinctes. Celles-ci font l'objet d'une étude détaillée ci-dessous (cf. §.3).

2. CONTEXTE GEOLOGIQUE

La région de Dolbel (**Figure 1-4**) est constituée d'une association de granites et de ceintures de roches vertes birimiens (2.1 Ga). Elle a fait l'objet de plusieurs publications concernant la structure, la pétrologie et l'âge des formations (Dupuis et al., 1991 ; Pons et al., 1995 ; Cheilletz et al., 1994). Le contexte géologique présenté brièvement ici est repris de ces travaux.

La structure de ce domaine résulte de l'interférence entre une déformation régionale décrochante senestre, orientée NW-SE, et l'effet de la croissance des plutons (gonflement). La schistosité régionale est orientée globalement NE-SW, mais sa direction change au voisinage des plutons qu'elle enveloppe, ce qui provoque l'apparition de points triples à leurs extrémités. La linéation est sub-horizontale dans les roches vertes, à l'exception des points triples où elle est sub-verticale. Des auréoles thermiques se développent autour des plutons.

Elles sont caractérisées par une schistosité plus pénétrative, des plis plus serrés et un métamorphisme de plus haut degré (faciès amphibolite). L'ensemble des caractéristiques structurales suggère une mise en place syntectonique de ces plutons. Ils peuvent être regroupés en deux types de batholithes supposés correspondre à des conditions de mise en place distinctes.

(i) La très grande majorité correspond à des plutons calco-alcalins. Ils sont elliptiques et forment des batholithes de grandes tailles dont l'orientation NE-SW est perpendiculaire par rapport à la direction régionale de raccourcissement.

(ii) Quelques plutons de nature alcaline forment un petit batholite orienté parallèlement à la direction régionale de raccourcissement. Il s'agit du batholite de Dolbel dont un des plutons fait l'objet de ce présent travail.

Le batholite de Dolbel (**Figure 1-5**) est constitué de 14 plutons de taille kilométrique et de forme sub-circulaire à légèrement elliptique. Les relations d'intersection entre les plutons indiquent une mise en place progressive du sud vers le nord, γ_1 étant le plus ancien et γ_{14} le plus récent. Le plus grand pluton (γ_2), qui est aussi un des plus anciens, présente une forme elliptique avec son grand axe parallèle à la schistosité des roches encaissantes. Celle-ci est moulée autour du pluton formant un point triple visible à son extrémité sud-ouest. Par contre, les plutons γ_3 à γ_{14} sont de forme circulaire et nettement moins moulés par la schistosité régionale. Ces observations, couplées à des données géochronologiques, ont conduit les auteurs à interpréter la mise en place de ce batholite comme globalement syn- à tardi-tectonique. L'alignement NW-SE (c'est-à-dire parallèle à la direction régionale de raccourcissement) est considéré comme résultant du contrôle par la déformation. Cette déformation aurait produit une structure comparable à une fente de tension dans laquelle serait monté le magma granitique, avec une migration progressive vers le nord de la zone d'alimentation (Pons et al., 1995).

Le pluton étudié (γ_2) comprend un cœur constitué de granite porphyroïde massif et une périphérie présentant un litage rythmique. La nature des phases minérales est identique dans les deux parties du pluton, seules varient leurs proportions et leur répartition comme nous le verrons plus loin. Des analyses sur roche totale ont été effectuées sur des granites massifs de plusieurs plutons du batholite de Dolbel (**Tableau 2-1**). Elles présentent des teneurs élevées en alcalins ($\text{Na}_2\text{O} + \text{K}_2\text{O} = 9,98 \%$) et pauvres en CaO (1,46 %), similaires à celle des granites de type A.

	pluton 1	pluton 4	pluton 5	pluton 6	MOYENNE	Ecart type	Lim. Det.
SiO ₂	66.6	69.02	71.32	69.17	69.03	1.93	0.5
Al ₂ O ₃	14.86	14.73	14.89	14.43	14.73	0.21	0.15
Fe ₂ O ₃	3.28	2.16	1.94	1.45	2.21	0.77	0.4
MnO	0.07	0.03	0.03	0.03	0.04	0.02	0.01
MgO	1.56	0.55	0.42	0.45	0.75	0.55	0.1
CaO	3.1	1.63	1.46	1.67	1.97	0.76	0.2
Na ₂ O	6.06	5.91	5.73	6.12	5.96	0.17	0.7
K ₂ O	2.97	3.17	3.32	3.86	3.33	0.38	0.5
TiO ₂	0.27	0.18	0.14	0.09	0.17	0.08	0.05
P ₂ O ₅	0.21	0.1	0.1	0.12	0.13	0.05	0.02
pf	0.54	0.62	0.57	0.76	0.62	0.10	
total	99.52	98.1	99.92	98.15	98.92	0.94	
FeOt	2.89	1.90	1.71	1.28	1.94	0.68	
XMg	0.35	0.26	0.20	0.22	0.28	0.07	
Na ₂ O+K ₂ O+CaO	12.13	10.71	10.51	11.65	11.25	0.77	
A/(CNK)*	0.79	0.92	0.95	0.84	0.87	0.07	
Ba	1648	1920	1872	2708	2037	463	10
Be	2.1	1.7	1.2	1.2	2	0	0.5
Co	7	-	5	6	6	1	5
Cr	55	8	8	20	23	22	5
Cu	36	17	-	23	25	10	10
Nb	-	-	-	-			5
Ni	25	9	14	18	17	7	8
Rb	55	85	77	51	67	17	5
Sc	7.7	4.4	3.6	2.4	4.5	2.3	2
Sr	1316	1428	1540	773	1264	340	10
V	44	39	29	14	32	13	10
Y	8	6	4	4	6	2	1
Zn	68	61	60	51	60	7	5
Zr	81	68	71	57	69	10	5
La	7.27	2.5	3.98	1.43	3.8	2.5	0.3
Ce	20.66	8.67	12.49	6.9	12.2	6.1	0.3
Nd	7.87	3.6	4.07	1.85	4.3	2.5	0.2
Sm	1.98	1.17	1.2	0.72	1.27	0.52	0.06
Eu	0.59	0.47	0.51	0.5	0.52	0.05	0.03
Gd	1.28	0.84	0.89	0.85	0.97	0.21	0.06
Dy	1.08	0.55	0.66	0.55	0.71	0.25	0.03
Er	0.65	0.36	0.4	0.33	0.44	0.15	0.03
Yb	0.7	0.37	0.44	0.42	0.48	0.15	0.015
Lu	0.11	0.07	0.1	0.08	0.09	0.02	0.015

Tableau 2-1. Composition des granites de Dolbel analysés par ICP-AES et ICP-MS (SARM, CRPG). Les oxydes sont en % pds et les éléments en traces sont en ppm (- : inférieur à la limite de détection (Lim. Det.) ; Fe₂O₃ : fer total sous forme Fe³⁺).

La nature des feldspaths ne laisse pas de doute sur le caractère alcalin. Cependant les analyses en roche totale ne se placent pas dans le champ des granites alcalins dans la diagrammatique classique (Barbarin 1999 ; Eby, 1989; 1992 ; Frost et al., 2001). On voit par exemple que sur le diagramme NKC vs. SiO₂ (**Figure 2-1a**) les points représentatifs des granites de Dolbel se positionnent en dehors du champ des granites. Par contre, à un échantillon près, le rapport FeO / (FeO + MgO) est cohérent avec celui des granites de type A (**Figure 2-1b**). Les teneurs en REE normalisées aux chondrites (**Figure 2-1c**) sont très basses de l'ordre de 10 fois les chondrites, confirmant le caractère cumulatif des échantillons (quartz + feldspaths).

3. DESCRIPTION DES SEQUENCES LITEES

Nous présentons brièvement les traits principaux du litage avant d'en décrire, plus en détail, les caractéristiques texturales, minéralogiques et chimiques. Le *litage magmatique* est sub-vertical (**Figure 3-1**) avec une légère inclinaison vers le centre du pluton (~ 80°). Il correspond à des séquences récurrentes caractérisées par des variations rythmiques de la nature, des proportions et de la taille des minéraux (litage modal). Ces séquences litées sont présentes uniquement en bordure du pluton, le cœur étant constitué d'un granite porphyroïde, massif, formé des mêmes minéraux que ceux observés dans les séquences litées (cf. §.8). Les microstructures tectoniques seront décrites plus loin (§.3.2).

3.1. Définition d'une séquence-type

L'échantillon (**Figure 3-2**) est orienté de telle façon que sa droite est dirigée vers l'intérieur du pluton, la base des séquences est donc à gauche. Globalement, l'échantillon est composé par ordre d'importance (**Figure 3-3**) : de plagioclase riche en albite, de quartz, de feldspath potassique, d'amphibole, de clinopyroxène et de minéraux accessoires (oxydes de Fe-Ti, sphène, apatite et zircon). Il présente plusieurs ensembles dont trois commencent par un mince niveau sombre riche en minéraux ferromagnésiens auquel succède un niveau clair plus épais, essentiellement quartzo-feldspathique.

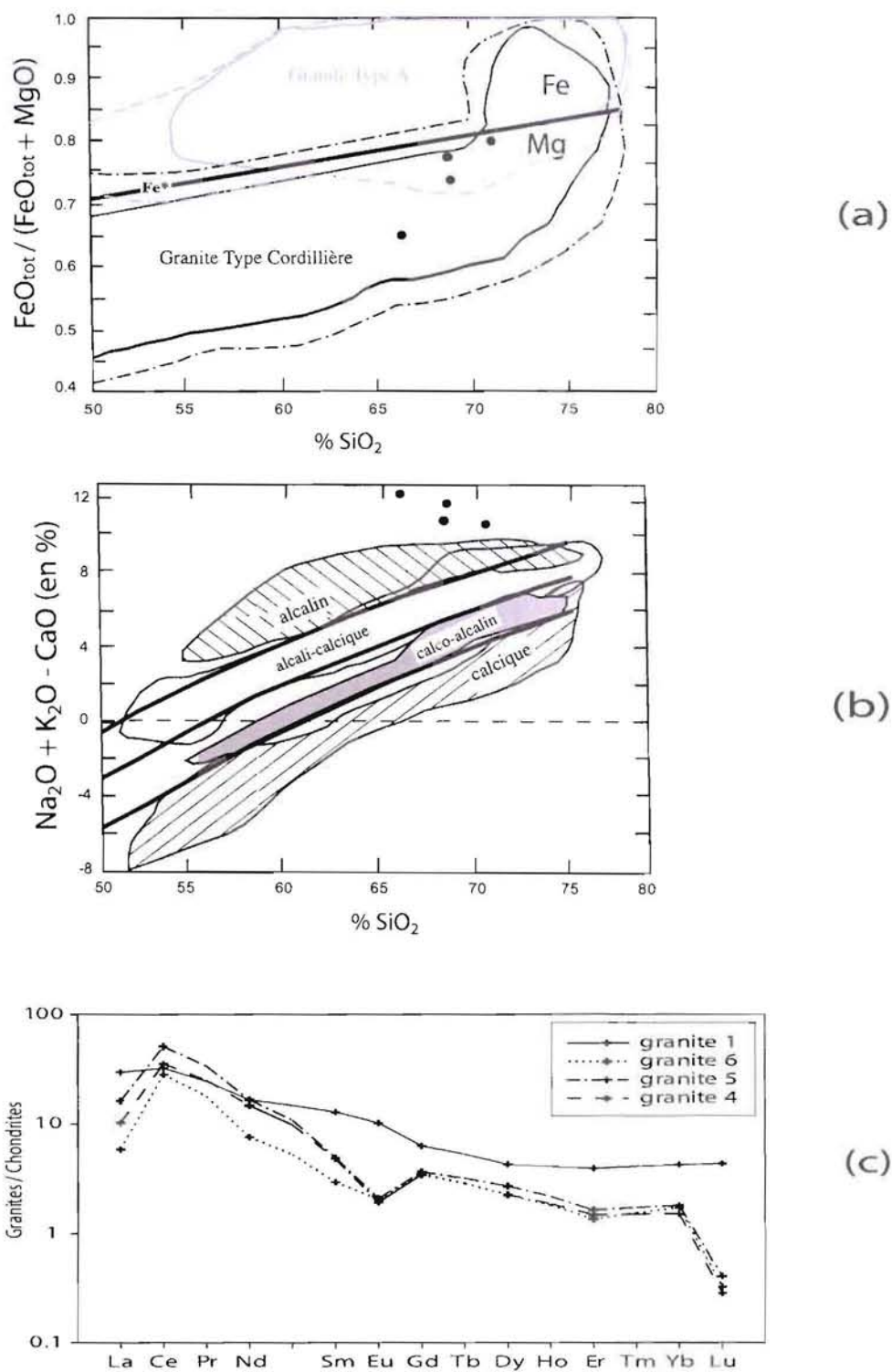

Figure 2-1. (a) Diagramme de classification $FeO_{tot}/(FeO_{tot} + MgO)$ en fonction de SiO_2 (Frost et al., 2001). Les champs pleins correspondent à 95 % des analyses, les champs représentés par des lignes discontinues à 100 % (gris: champ des granites alcalins ; noir: champ des granites de cordillère). (b) Diagramme $(Na_2O + K_2O - CaO)$ en fonction de SiO_2 (ibid.), indiquant les frontières approximatives entre les roches alcalines, alcali-calciques, calco-alcalines et calciques. Les analyses des granites de Dolbel correspondant au tableau 2-1 sont représentées par les cercles pleins. (c) Spectres de REE des granites de Dolbel (Tableau 2-1) normalisés aux chondrites (Evensen et al., 1978).



Figure 3-1. Litage dans le pluton γ^2 du batholite de Dolbel. Le centre du pluton est à droite. Les lits réguliers inégalement espacés s'observent sur des distances variables, en fonction des conditions d'affleurement. L'épaisseur des rubanements est constante longitudinalement (Pons et al., 1995).

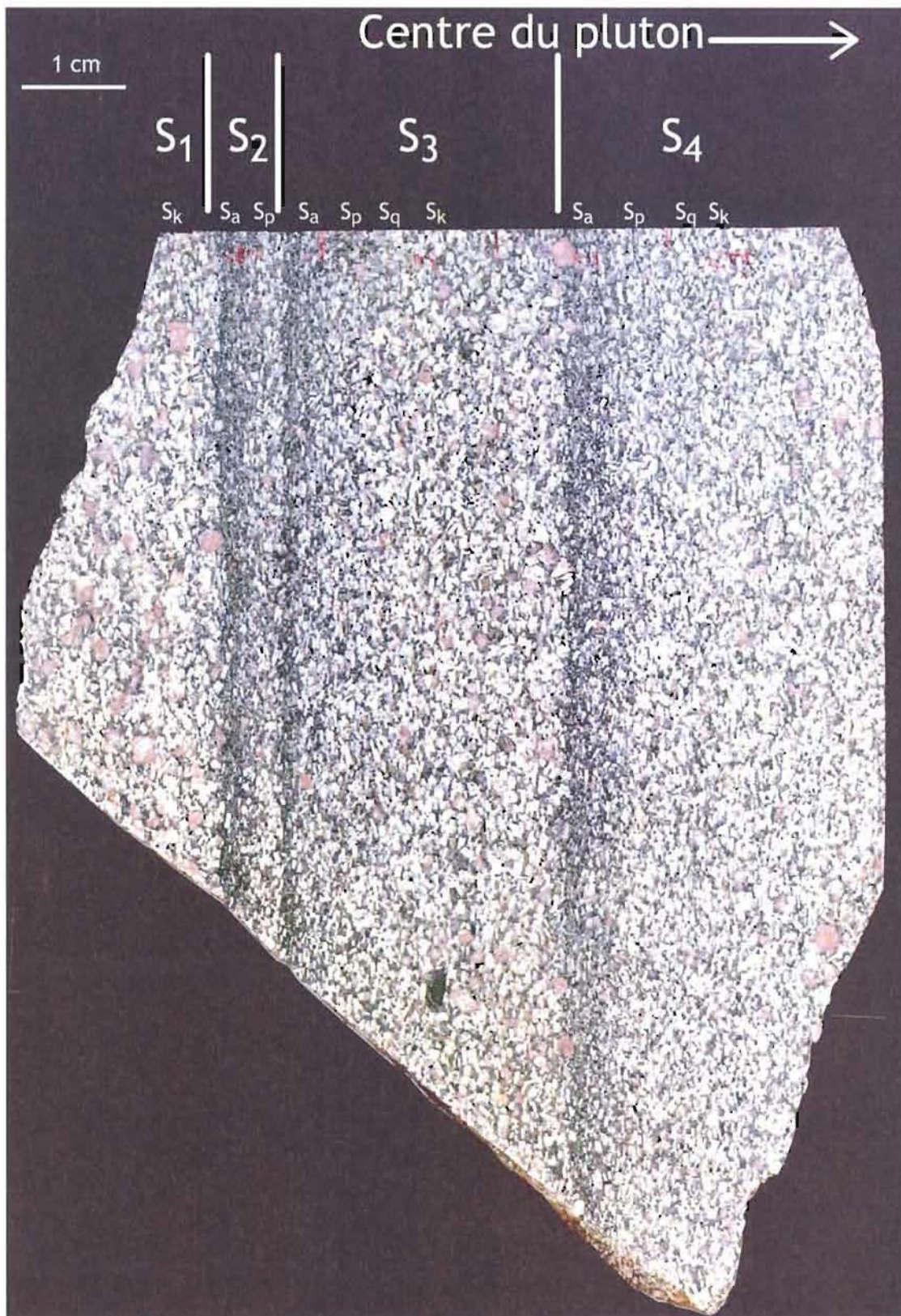

Figure 3-2. Photo de l'échantillon étudié, provenant du pluton γ^2 du batholite de Dolbel. Les séquences sont numérotées de S₁ à S₄ et chacune est subdivisée en différents lits : (a) riche en amphibole ; (p) à plagioclase ; (q) à plagioclase et quartz et (k) riche en feldspath potassique.

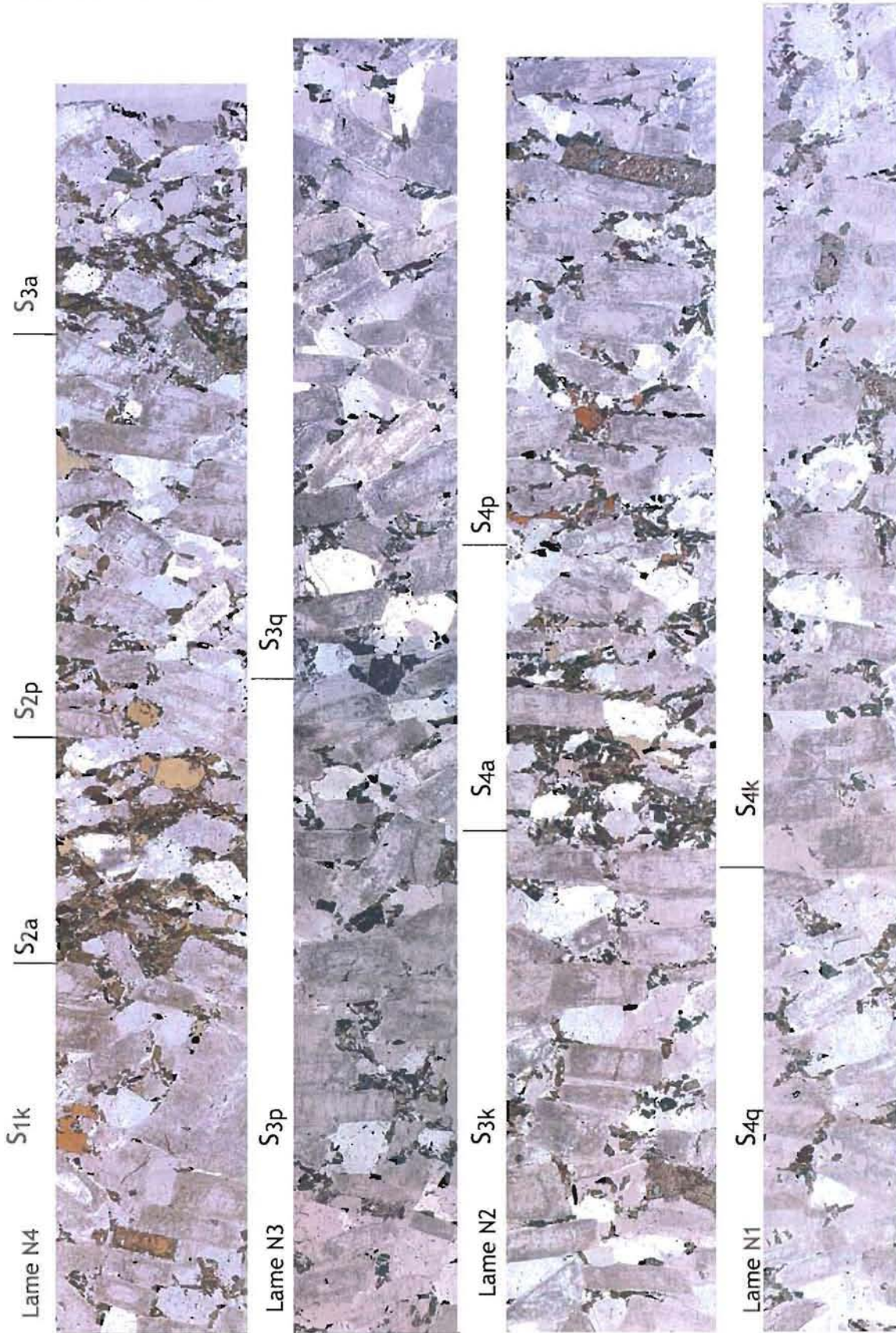

Figure 3-3. Photos au microscope optique d'une partie des quatre lames minces de l'échantillon étudié ; les séquences sont indiquées au dessus de chacune d'elles.

2 mm

La base des niveaux sombres est nettement tranchée, alors que leur partie sommitale montre un passage plus diffus vers le niveau quartzo-feldspathique. Nous considérons que chaque séquence commence donc par un niveau ferromagnésien. De façon à être toujours bien repérable dans cette succession, chaque séquence est caractérisée par un chiffre indiquant sa position (de S_1 à la base, à S_4 au sommet) et par une lettre minuscule indiquant la nature du minéral caractéristique du lit (a = lit à amphibole dominante, p = lit à plagioclase sans quartz ni Kfs (feldspath potassique), q = lit à plagioclase et quartz sans Kfs, k = lit à feldspath potassique, plagioclase et quartz). Ainsi, le label S_{3k} (**Figure 3-3**) indique le lit à feldspath potassique de la troisième séquence.

L'échantillon comprend quatre séquences qui sont, de la base vers le sommet : (i) S_1 dont nous n'avons que la partie sommitale, (ii) S_2 très réduite en épaisseur et minéralogiquement incomplète, (iii) S_3 la plus complète (en termes d'assemblage minéralogique, mais pas nécessairement d'épaisseur comme nous le verrons dans le §.8) qui servira de référence, et (iv) S_4 pratiquement complète mais dont il manque une partie au sommet.

En dépit de différences d'épaisseur et de mode, ces séquences possèdent des caractères communs permettant de définir une séquence de référence de type $S_a-S_p-S_q-S_k$ (**Tableau 3-1**). La texture de la roche est typiquement celle d'un mésocumulat. La nature des phases cumulus varie d'un lit à l'autre au sein d'une même séquence comme suit :

- (i) S_a contient amphibole (de $50 \times 120 \mu\text{m}$ à $700 \times 800 \mu\text{m}$), sphène et oxydes ;
- (ii) S_p contient plagioclase, amphibole, sphène et oxydes ;
- (iii) S_q contient plagioclase, quartz, amphibole, clinopyroxène, sphène et oxydes ; le plagioclase représente la phase cumulus majoritaire et sa taille augmente en montant dans la séquence, de $0,2 \times 0,6$ à $1,7 \times 4,3 \text{ mm}$;
- (iv) S_k contient du feldspath potassique en phénocristaux ($2,7 \times 3,9$ à $5 \times 7 \text{ mm}$) ; il est associé au plagioclase, au quartz ($500 \times 900 \mu\text{m}$), ainsi qu'à l'amphibole, au clinopyroxène, au sphène et aux oxydes.

Il faut souligner que l'épaisseur des lits S_k est très variable (comparer les **figures 3-1** et **3-2**).

Les phases intercumulus sont le quartz ($30 \times 40 \mu\text{m}$ à $50 \times 70 \mu\text{m}$), le feldspath potassique ($60 \times 75 \mu\text{m}$ à $230 \times 250 \mu\text{m}$), localement le plagioclase et plus rarement l'amphibole.

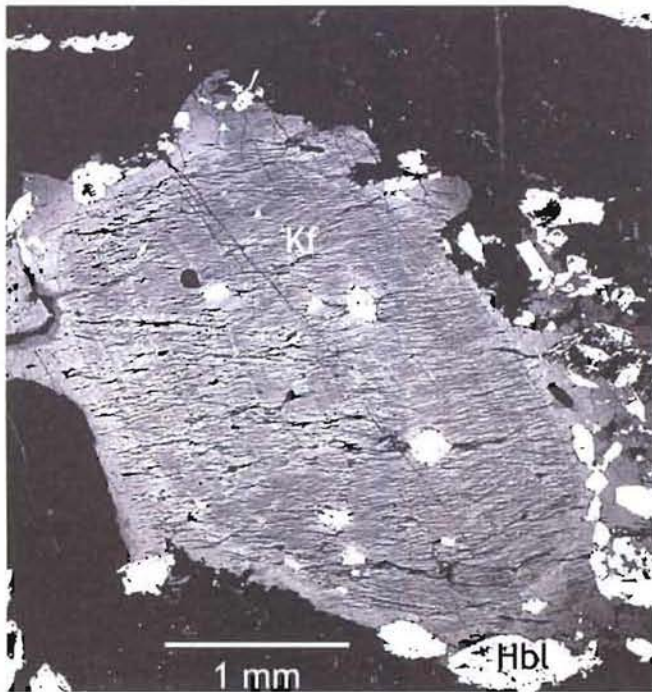

(a)



(b)

Figure 3-4. (a) Image BSE d'un feldspath potassique cumulus (S_{2k}) montrant le zonage très bien exprimé. Noter les inclusions de hornblende (en blanc) et les surcroissances en périphérie. (b) Photo de l'échantillon montrant un feldspath-K inclus dans le lit S_{3a}.

Séquence		Epaisseur mesurée sur échantillon (cm)		Phases cumulus principales	Phases cumulus subordonnées	% phases cumulus (2σ = 10%)	
S4	Sk	peut-être incomplète	peut-être incomplète				
			2.8				Feldspaths alcalins et quartz
	Sq		2.6	Plagioclase et quartz	Amph-Cpx-Ox-Spn-Ap	71.50	
			Sp	1.8	Plagioclase	Amph-Cpx-Ox-Spn-Ap	70.10
				Sa	0.2	Amphibole	Ox-Spn-Ap
S3	Sk	6.7	3.7	Feldspaths alcalins et quartz	Amph-Cpx-Ox-Spn-Ap	75.02	
	Sq		1.7	Plagioclase et quartz	Amph-Cpx-Ox-Spn-Ap	73.20	
	Sp		1.2	Plagioclase	Amph-Cpx-Ox-Spn-Ap	71.00	
	Sa		0.1	Amphibole	Ox-Spn-Ap	73.61	
S2	Sk	1.5	absentes				
	Sq						
	Sp		1.3	Plagioclase	Amph-Cpx-Ox-Spn-Ap	74.95	
	Sa		0.2	Amphibole	Ox-Spn-Ap	75.84	
S1	Sk	incomplète	incomplète	Feldspaths alcalins et quartz	Amph-Cpx-Ox-Spn-Ap	77.05	
	Sq		non présentes sur l'échantillon				
	Sp						
	Sa						

Tableau 3-1. Caractéristiques des séquences (Amph : amphibole, Ap : apatite, Cpx : clinopyroxène, Ox : oxydes de Fe et Ti, Spn : sphène).

Les cristaux peuvent présenter une périphérie dont la partie interne appartient à la partie cumulus, mais dont la partie externe est interstitielle. Nous verrons que cette texture caractéristique (**Figure 3-4a**) s'accompagne d'une variation de composition chimique systématique. La proportion d'intercumulus est constante (~ 25%) quelle que soit la séquence. Il est à noter que le feldspath potassique peut se rencontrer sporadiquement hors de la séquence S_{3k} (**Figure 3-4b**). On rencontre également de petites enclaves microgrenues mafiques (**Figure 3-2**). Ces objets sont regardés comme des xénocristaux ou des corps étrangers par rapport au lit considéré.

3.2. Les microstructures tectoniques

Les microstructures de déformation ont été décrites par Pons et al. (1995). Le granite présente une foliation S concentrique, sub-verticale et plongeant vers l'intérieur du pluton ainsi qu'une L (linéation) plongeant vers le bas. Ces fabriques sont définies par l'orientation préférentielle du plagioclase, du pyroxène, de l'amphibole, des oxydes et des feldspaths alcalins quand ils sont présents.

Une fabrique d'origine sub-magmatique¹ (foliation et cisaillements conjugués) se superpose au litage. Elle peut être définie comme une « *pre-full crystallization fabric* » (Hutton, 1988), dans la mesure où : (i) aucun minéral ne présente de déformation plastique, (ii) les plagioclases sont souvent tuilés (**Figure 3-5a**), suggérant une interaction entre les grains qui subissent une rotation durant le mouvement, et (iii) le caractère rotationnel de la déformation est corroboré par la symétrie monoclinique de la fabrique (**Figure 3-5b**), elle-même due à une déformation incluant un cisaillement. Les proto-cisaillements sont faiblement marqués par un alignement discret de minéraux qui coupent à travers la fabrique planaire (**Figure 3-5d**). Contrairement aux zones de cisaillement périphériques décrites ci-dessous, il n'y a ni déformation plastique ni déviation des structures d'écoulement.

¹ Le terme « submagmatique » est ici employé dans le sens d'une déformation en présence de liquide, mais avec des proportions importantes de cristaux, sous le seuil rhéologique PLT ("*particle locking thresholds*", seuil de blockage des minéraux, (Vigneresse et al., 1996).

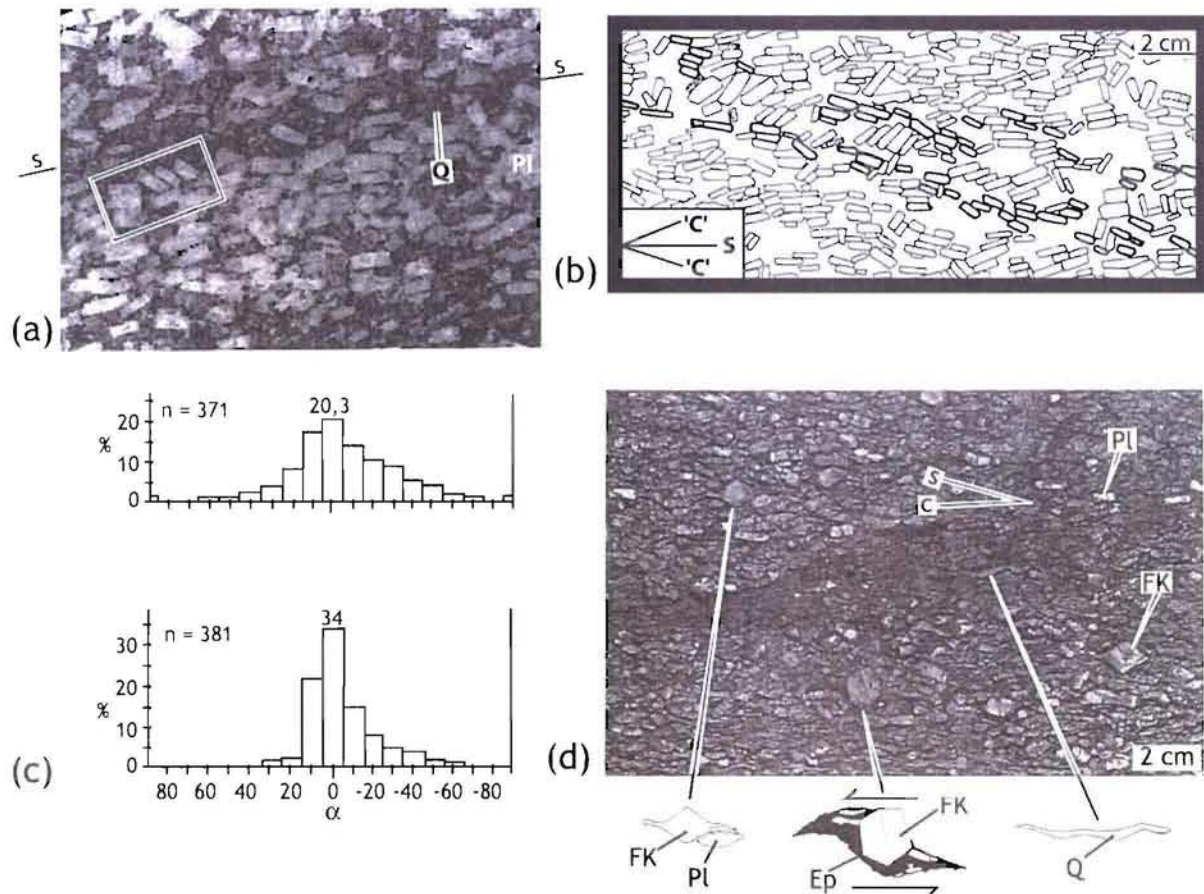

Figure 3-5. Structures de la partie périphérique du granite γ^2 de Dolbel (extrait de Pons et al., 1995). (a) Section polie montrant la foliation magmatique (S) définie par l'orientation préférentielle des cristaux de plagioclase, et l'association de plagioclases tuilés. (b) Orientation des cristaux de plagioclase dans une séquence montrant la ré-orientation le long de plans de cisaillement (S : foliation magmatique ; C : plan de cisaillement ; traits épais : cristaux de plagioclases ré-orientés ; rectangles pointillés : cristaux d'amphiboles et de pyroxènes). (c) Histogrammes de la distribution de l'orientation des plagioclases mesurée sur le plan parallèle à L et perpendiculaire à S. Les histogrammes correspondent aux fabriques des plagioclases du coeur du Dolbel (graphique du haut) et de la partie litée (graphique du bas). (d) Orthogneissification du granite en marge du pluton montrant des cristaux de quartz en ruban et des cristaux de feldspaths alcalins, ayant subi une rotation, et bordés par des ombres de pression asymétriques remplies d'épidote (Ep : épidote ; FK : feldspath potassique ; Pl : plagioclase ; Q : quartz).

Une schistosité est également présente en périphérie de la plupart des plutons et plus particulièrement sur γ_2 . L'orientation préférentielle des minéraux est forte et ces derniers montrent une déformation plastique interne suggérant que cette déformation plastique affecte un matériel à l'état solide, mais assez chaud pour permettre une réorientation des minéraux (« *crystal plastic strain fabric* » (Hutton, 1988). Des zones de cisaillement sont également visibles. Le sens de déplacement est signalé par une rotation des méga-cristaux automorphes de feldspath-K ou de cristaux de plagioclase. Ces derniers sont bordés par des zones d'ombres de pression cristallisées asymétriquement et remplies d'épidote (**Figure 3-5c**). L'orientation et le pendage de la schistosité sont presque parallèles aux parois du pluton γ_2 et apparaissent liés à son gonflement. De plus, le parallélisme de la schistosité entre les granites et les schistes environnants ainsi que la forme elliptique du pluton γ_2 suggèrent une interférence entre la déformation régionale et le gonflement du pluton. Ces données suggèrent que les zones de cisaillement se développent dans un matériel contenant une faible quantité de liquide. Les attitudes des deux types de cisaillement sont similaires : ils sont verticaux et se présentent en jeux parallèles ou conjugués avec un sens de déplacement subhorizontal. Dans ce dernier cas, les cisaillements font des angles entre 50° et 60° et la bissectrice de l'angle aigu correspond à la fabrique ou à la schistosité. Les cisaillements sont donc en position concentrique. La géométrie et l'ensemble du déplacement des jeux conjugués indiquent un aplatissement de la masse de la roche contre le bord de l'intrusion et une extension le long de la schistosité, indiquant un gonflement de l'intrusion par injection de magma en son centre.

4. MICROTERTURES ET CHIMIE DES MINÉRAUX FERROMAGNÉSIENS

4.1. Pyroxène

Quelques pyroxènes automorphes ($200 \times 600 \mu\text{m}$ à $400 \times 2000 \mu\text{m}$) apparaissent dans les niveaux S_p , S_q et S_k , toujours en phase cumulus. Ils sont fréquemment auréolés d'une fine couronne d'amphibole (hornblende et baguettes d'actinote). Ils sont dans tous les cas très altérés, voire ne subsistent qu'à l'état de fantôme (**Figure 4-1a, b**) : le plus souvent un agrégat de magnétite ($20 \times 60 \mu\text{m}$ à $140 \times 400 \mu\text{m}$), épidote, feldspath potassique et quartz ($20 \times 40 \mu\text{m}$).

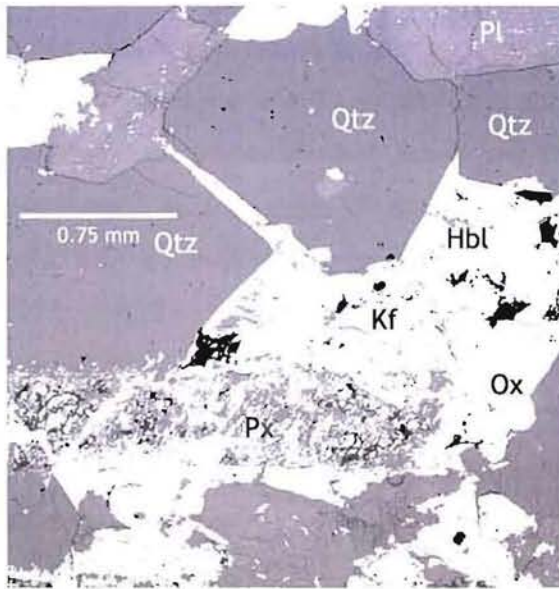

(a)

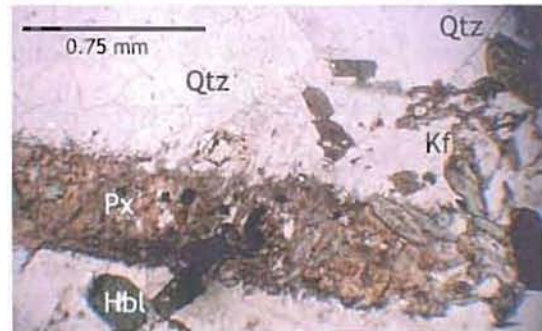

(b)

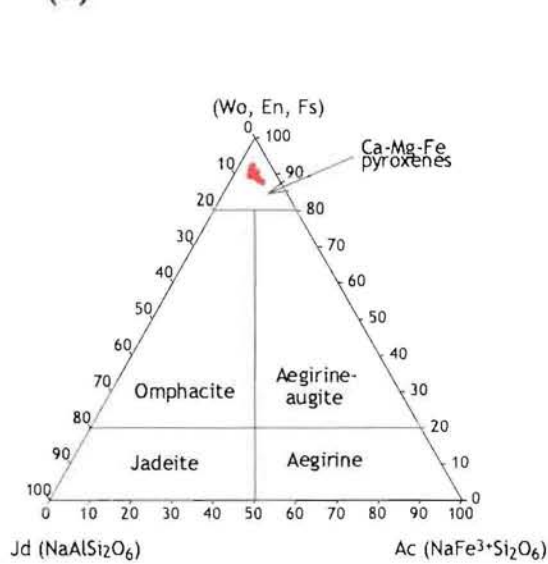

(c)

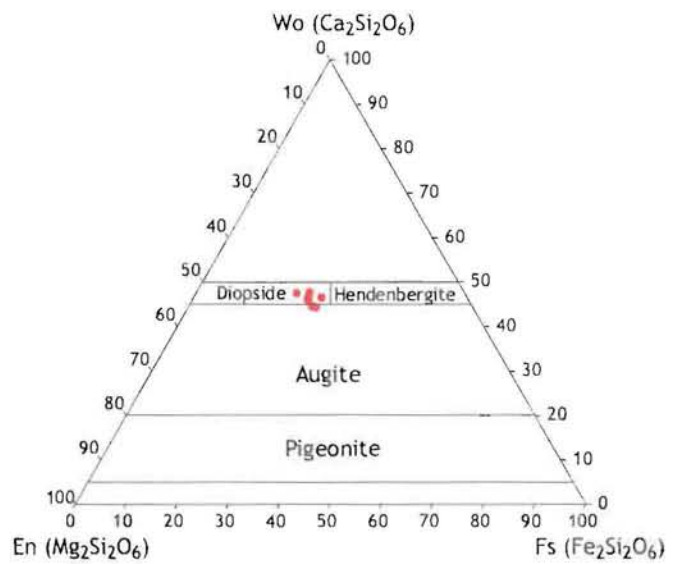

(d)

Figure 4-1. (a) Image BSE d'un clinopyroxène altéré dans lit S_{3k}, de quartz cumulus et de feldspath alcalin intercumulus. (b) Photo microscopie optique en lumière naturelle du CPX. (c) Composition des pyroxènes, d'après la classification de Morimoto (1988), exprimé en % molaire de pôles purs (Ca-Mg-Fe ; Na ; Fe³⁺). (d) Composition des pyroxènes, d'après la classification de Morimoto (1988), exprimée en % molaire de pôles purs (Ca ; Mg ; Fe).

Cette importante altération a rendu la détermination de leur composition chimique assez délicate. Il n'a, en particulier, pas été possible de voir si ces cristaux de pyroxène étaient zonés chimiquement ou non. Néanmoins, quelques analyses à la microsonde électronique ont donné des résultats utilisables (**Tableau 4-1** et **Annexe 5a**), montrant une variation de la composition chimique allant des augites aux diopsides ($\text{En}_{28.7-33}$, $\text{Wo}_{41-45.9}$, $\text{Fs}_{13.6-18.3}$, $\text{Jd}_{4.2-6.5}$, $\text{Ae}_{3.4-8}$; **Figure 4-1c et d**).

4.2. Amphibole : variabilité compositionnelle à l'échelle du cristal

Les amphiboles, automorphes, sont la première phase cumulus de la séquence (S_a), marquant une limite franche avec la séquence qui précède. La taille des hornblendes varie de $55 \times 125 \mu\text{m}$ à $700 \times 800 \mu\text{m}$. Elles se retrouvent également en petits amas tout au long de la séquence (S_p , S_q , S_k). Ces amas se situent, le plus souvent, entre les plagioclases, pouvant laisser croire qu'il s'agit de phases intercumulus. Cependant, ils sont aussi observés en inclusion dans la périphérie des cristaux cumulus de feldspaths. Les cristaux sont formés de deux types d'amphiboles (**Figure 4-2 a et b**) qui sont d'après la classification de Leake et al. (1997) :

- (i) la hornblende au cœur, de couleur vert sombre et montrant une zonation oscillatoire systématique (**Figure 4-3a et b**) ;
- (ii) l'actinote en bordures, de teinte beaucoup plus claire, dépourvue de toute zonation (**Figure 4-3c**) et remplaçant la hornblende.

Les substitutions Al-Si et (Fe, Mg)-Al pour la hornblende-pargasite et Mg-Fe ainsi que l'introduction de Na(K) dans le site A pour l'actinote-édénite sont observées.

Les zonations chimiques oscillatoires des hornblendes s'arrêtent sur la limite entre les deux amphiboles. Cette absence de continuité et la position systématiquement externe de l'actinote montrent clairement la pseudomorphose de la hornblende par l'actinote et donc son caractère secondaire à basse température. Les rapports cationiques Al/Si des hornblendes varient de 0.11 à 0.34 avec une moyenne de 0.22 (± 0.05). Les X_{Fe} varient de 0.37 à 0.55 avec une moyenne de 0.46 (± 0.04).

La zonation oscillatoire de la hornblende est très contournée au cœur des cristaux (**Figure 4-3d**), mais très régulière et fine dans la périphérie où elle mime les faces du cristal (**Figure 4-3b**). La périphérie peut localement se terminer par une frange externe qui montre une variation progressive de la composition, visible par des teintes de gris différentes en électrons rétrodiffusés (**Figure 4-4a**).

Minéral		Minéral		Minéral		Minéral		Minéral		Minéral		
Séquence	CPX	Séquence	Hbl	Act	Séquence	Ilm	Séquence	Mag	Séquence	Ep	Séquence	Spn
	S4		S4	S4		S4		S4		S4		S4
SiO ₂	49.83	SiO ₂	42.70	51.64	SiO ₂	0.17	SiO ₂	0.6	SiO ₂	36.12	SiO ₂	30.51
TiO ₂	0.15	TiO ₂	0.88	0.04	TiO ₂	51.03	TiO ₂	0.0	TiO ₂	0.12	TiO ₂	28.25
Al ₂ O ₃	1.32	Al ₂ O ₃	7.81	1.74	ZrO ₂	0.00	Al ₂ O ₃	0.0	Al ₂ O ₃	19.90	Al ₂ O ₃	6.01
Cr ₂ O ₃	0.00	Fe ₂ O ₃ calc	0.35	0.00	Al ₂ O ₃	0.09	Cr ₂ O ₃	0.0	Cr ₂ O ₃	0.02	Fe ₂ O ₃	2.62
Fe ₂ O ₃ calc	5.79	FeO calc.	19.95	15.68	Cr ₂ O ₃	0.02	Fe ₂ O ₃ calc	64.6	Fe _{tot}	15.26	MnO	0.00
FeO calc.	9.02	MnO	0.53	0.45	Fe ₂ O ₃ calc	0.00	FeO calc	30.5	MnO	0.10	MgO	0.17
MnO	0.59	MgO	9.12	13.14	FeO calc	44.07	MnO	0.0	MgO	0.02	CaO	28.07
MgO	9.35	CaO	10.66	11.90	MnO	1.35	MgO	0.0	CaO	21.90	Na ₂ O	0.02
CaO	21.32	Na ₂ O	1.78	0.50	MgO	0.00	ZnO	0.0	H ₂ O calc	1.73	K ₂ O	0.00
Na ₂ O	1.32	K ₂ O	1.31	0.24	CaO	0.00	NiO	0.0	Total	95.18	H ₂ O calc	1.14
Total	98.69	H ₂ O calc	1.90		ZnO	0.00	Total	95.8			Total	96.80
		Total	96.99	95.32	NiO	0.00			Si	3.04		
Si	1.93				Total	96.73	Si	0.0	Ti	0.01	Si	4.00
Al _{IV}	0.06	Si	6.74	7.77			Ti	0.0	Al	1.97	Ti	2.79
Al _{VI}	0.00	Al _{IV}	1.26	0.23	Si	0.00	Al	0.0	Fe ³⁺	0.97	Al	0.93
Ti	0.00	Al _{VI}	0.20	0.08	Ti	1.00	Cr	0.0	Mn	0.01	Fe ³⁺	0.26
Cr	0.00	Ti	0.10	0.00	Zr	0.00	Fe ³⁺	2.0	Mg	0.00	Mn	0.00
Fe ³⁺	0.17	Fe ³⁺	0.04	0.00	Al	0.00	Fe ²⁺	1.0	Ca	1.98	Mg	0.03
Fe ²⁺	0.29	Fe ²⁺	2.63	1.97	Cr	0.00	Mn	0.0	Na	0.00	Ca	3.94
Mn	0.02	Mn	0.07	0.06	Fe ³⁺	0.00	Mg	0.0	K	0.00	Na	0.00
Mg	0.54	Mg	2.15	2.95	Fe ²⁺	0.96	Zn	0.0	Cr	0.00	K	0.00
Ca	0.89	Ca	1.80	1.92	Mn	0.03	Ni	0.0	Ni	0.00	Total	11.95
Na	0.10	Na	0.54	0.14	Mg	0.00	Total	3.0				
Total	4.00	K	0.26	0.05	Ca	0.00	Fe ₂ SiO ₄	0.0	% Al	0.67		
		Total	15.81	15.17	Zn	0.00	Hercynite (FeAl ₂ O ₄)	0.0	% Fe ³⁺	0.33		
XMg	0.53	OH	2.00	2.00	Ni	0.00	Magnetite (FeFe ₂ O ₄)	1.0	% Ca	1.00		
					Total	2.00						
Morimoto et al. (1988)		XMg	0.45	0.60	Pyrophanite	3.02						
Wo(Ca)	46.46	(Ca) _B	1.80	1.92	Ilmenite	96.98						
En (Mg)	28.33	(Na) _B	0.00	0.02								
Fs(Fe ²⁺ Fe ³⁺ Mn ²⁺)	25.21	(Ca+Na) _B	1.80	1.94								
		(Na+K) _A	0.81	0.17								
Cawthorn et Collerson (1974)												
Jd	6.02											
Ac	3.88											
Ca-Fe ³⁺ Tsch	6.48											
Ca-Ti Tsch	0.43											
Ca-Tsch	0.00											
Wo	40.71											
En	26.93											
Fs	15.54											

Minéral	Pl	Or
Séquence	S4	S3
SiO ₂	65.21	64.18
Al ₂ O ₃	21.08	18.82
FeO Total	0.20	0.14
MgO	0.00	0.00
CaO	1.46	0.02
Na ₂ O	10.69	0.47
K ₂ O	0.10	15.92
Total	98.74	99.54
Si	2.90	2.98
Al	1.10	1.03
Fe ³⁺	0.01	0.00
Ca	0.07	0.00
Na	0.92	0.04
K	0.01	0.94
%Or	0.01	0.96
%Ab	0.92	0.04
%An	0.07	0.00

Tableau 4-1. Exemples de compositions chimiques des minéraux contenus dans l'échantillon étudié (pour le calcul des formules structurales ainsi que pour toutes les analyses, se référer aux annexes 2 et 4).

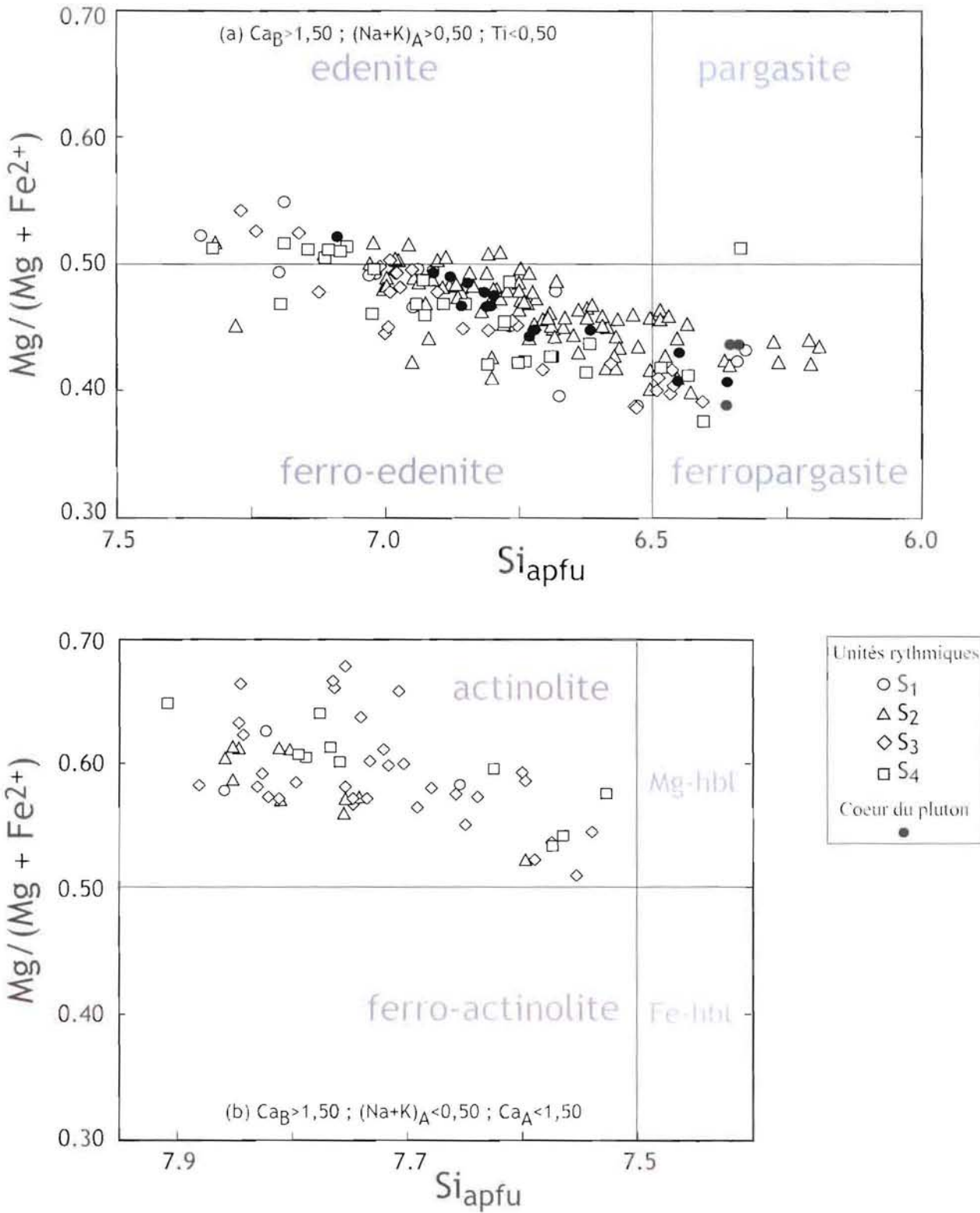

Figure 4-2. Composition des amphiboles par séquence, d'après la classification de Leake (1997), Mg (Mg+Fe) et Si en apfu sur la base de 23 oxygènes.

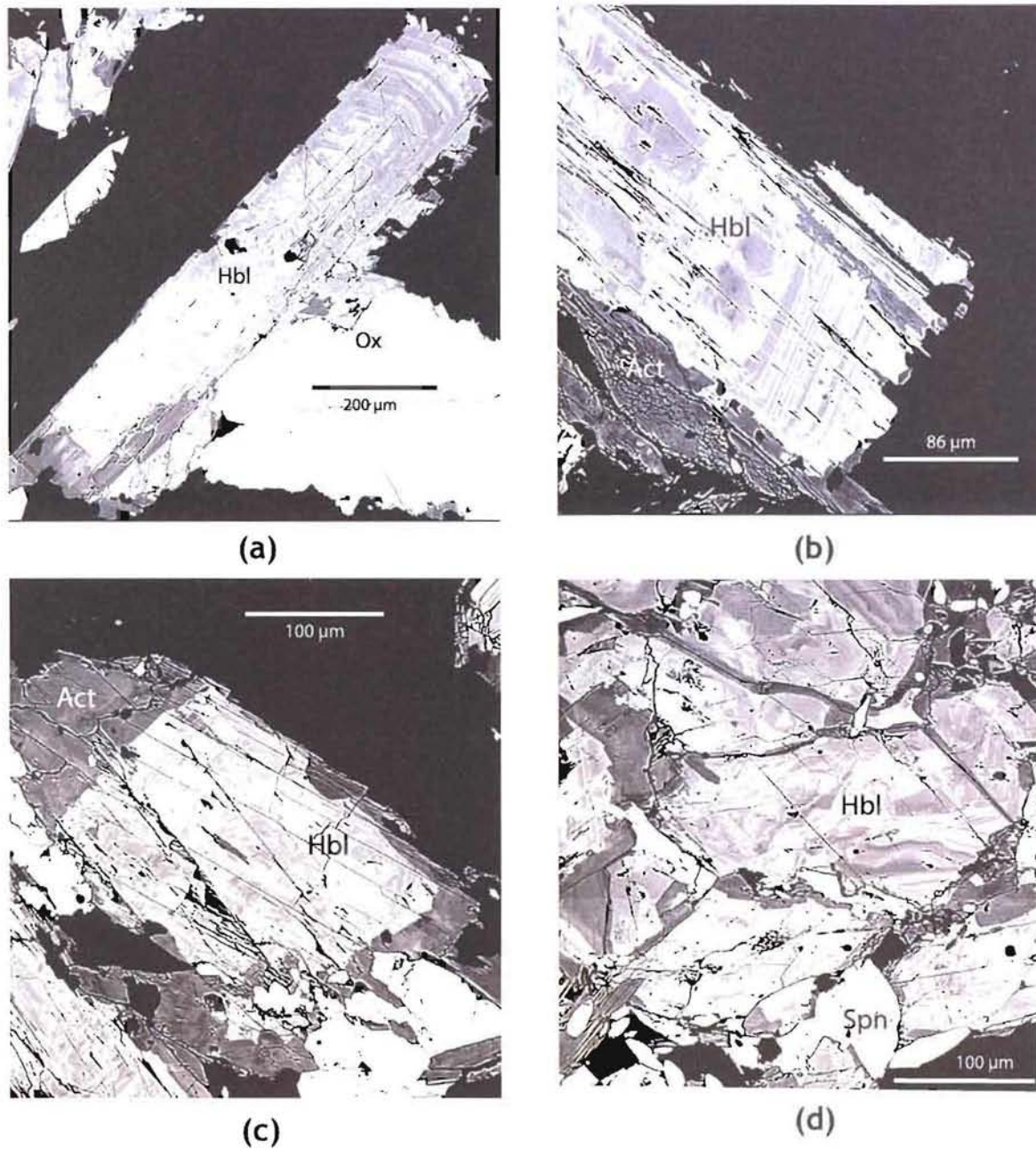
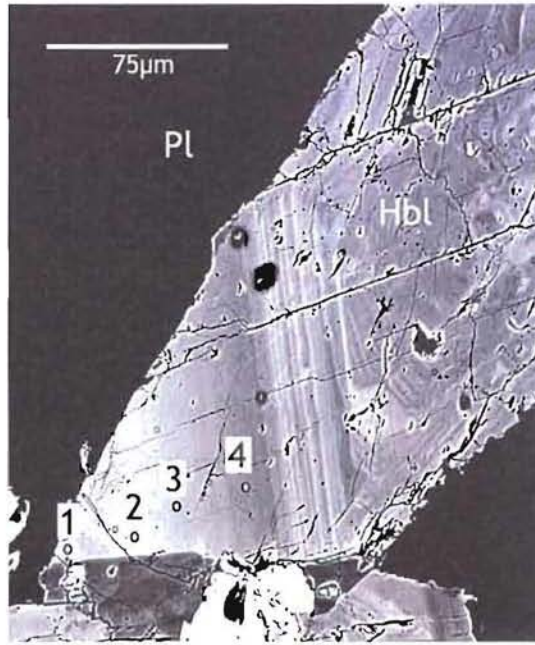
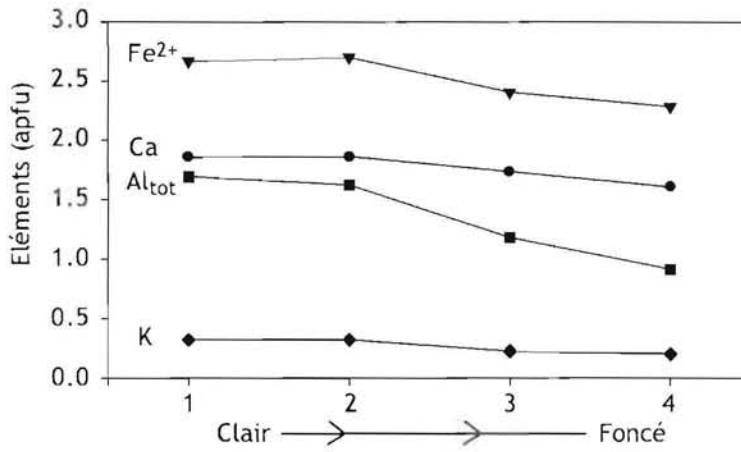

Figure 4-3. (a) Image BSE d'une hornblende du lit S_{2a} entourée d'actinote. (b) Image BSE d'une hornblende du lit S_{2a}, le cœur présente une zonation contournée et la périphérie une zonation oscillatoire. (c) Image BSE d'une hornblende d'un lit S_{2a} entourée d'actinote. (d) Image BSE de cœurs de hornblende du lit S_{2a} montrant une zonation contournée.



(a)



(b)

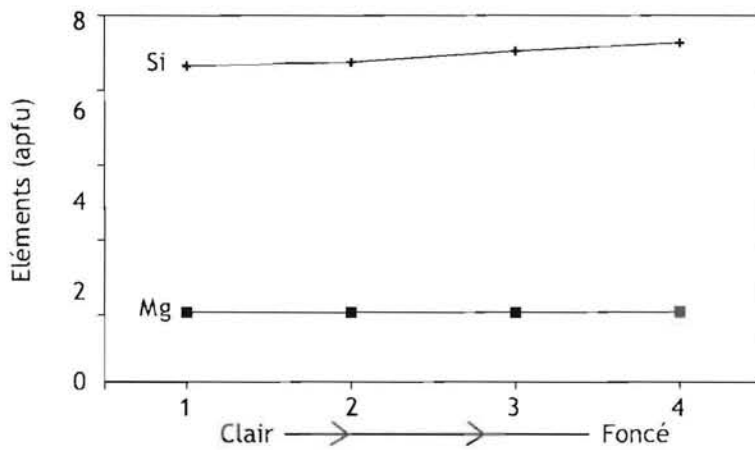

(c)

Figure 4-4. (a) Image BSE d'une frange externe de hornblende dans le lit S_{3k}, les points correspondent aux analyses. (b) et (c) Variation des éléments majeurs au travers de la frange de la hornblende de la photo (a).

Ceci suggère un changement de régime de cristallisation, avec un stade précoce représenté par les cœurs des amphiboles au zonation contournée, puis un deuxième stade correspondant au zonation régulière, oscillatoire et enfin un troisième stade correspondant aux franges externes avec une zonation continue. La zonation possède des caractéristiques chimiques constantes au sein d'un même cristal. En effet, si l'on se base sur les variations de gris des photos en électrons rétrodiffusés (BSE) (**Figure 4-5**), on peut différencier quatre groupes: clair, intermédiaire clair, intermédiaire foncé et foncé. Bien sûr, ces teintes de gris sont subjectives et dépendent du contraste et de la luminosité pour chaque photo. Néanmoins, il apparaît que chaque nuance de gris correspond à une composition, identique pour chaque amphibole quelle que soit sa position dans chaque séquence. Toutefois, on remarque que la séquence S₄ se différencie des trois autres (**Figure 4-6a**, voir § 4.3). Il ne semble pas y avoir de dérive de la composition des zones entre le cœur et le bord du minéral (**Figure 4-6b**). Du gris clair au gris foncé (**Figure 4-6c**), les teneurs augmentent pour CaO, SiO₂ et MgO et diminuent pour FeO, TiO₂, K₂O, Na₂O, très fortement pour Al₂O₃. Nous verrons que cette zonation oscillatoire est une caractéristique majeure des principales phases cumulus. L'analyse des franges externes (**Figure 4-4**) montre une variation progressive vers le bord avec un enrichissement en Ca, Al et un accroissement du X_{Fe}.

Les analyses par sonde ionique montrent que les teneurs en éléments traces ne sont pas fonction de la position du cristal dans la séquence mais uniquement des oscillations de la zonation : les zones les plus foncées sont plus riches en terres rares légères alors que les zones claires le sont en V, Sr, Ba, Gd et Dy (**Figure 4-7**). Les teneurs en Zr, Y, Nb et Lu sont très faibles et ne montrent pas de variation significative. Des analyses d'éléments en traces réalisées par ICP-MS laser n'ont pu être exploitées car la taille du cratère est plus importante que l'épaisseur des zones des amphiboles. On ne peut donc pas localiser avec précision le point d'analyse par rapport à une zone précise (**Annexe 4**).

Il apparaît donc, en conclusion, que la majeure partie des cristaux de hornblende ne présente pas d'évolution chimique cœur - bord au sein d'un même cristal, mais simplement une zonation oscillatoire (composition des amphiboles **Annexe 5b**). Seules les franges externes montrent une évolution vers un accroissement du rapport Fe / (Fe+Mg) (**Tableau 4-2**).

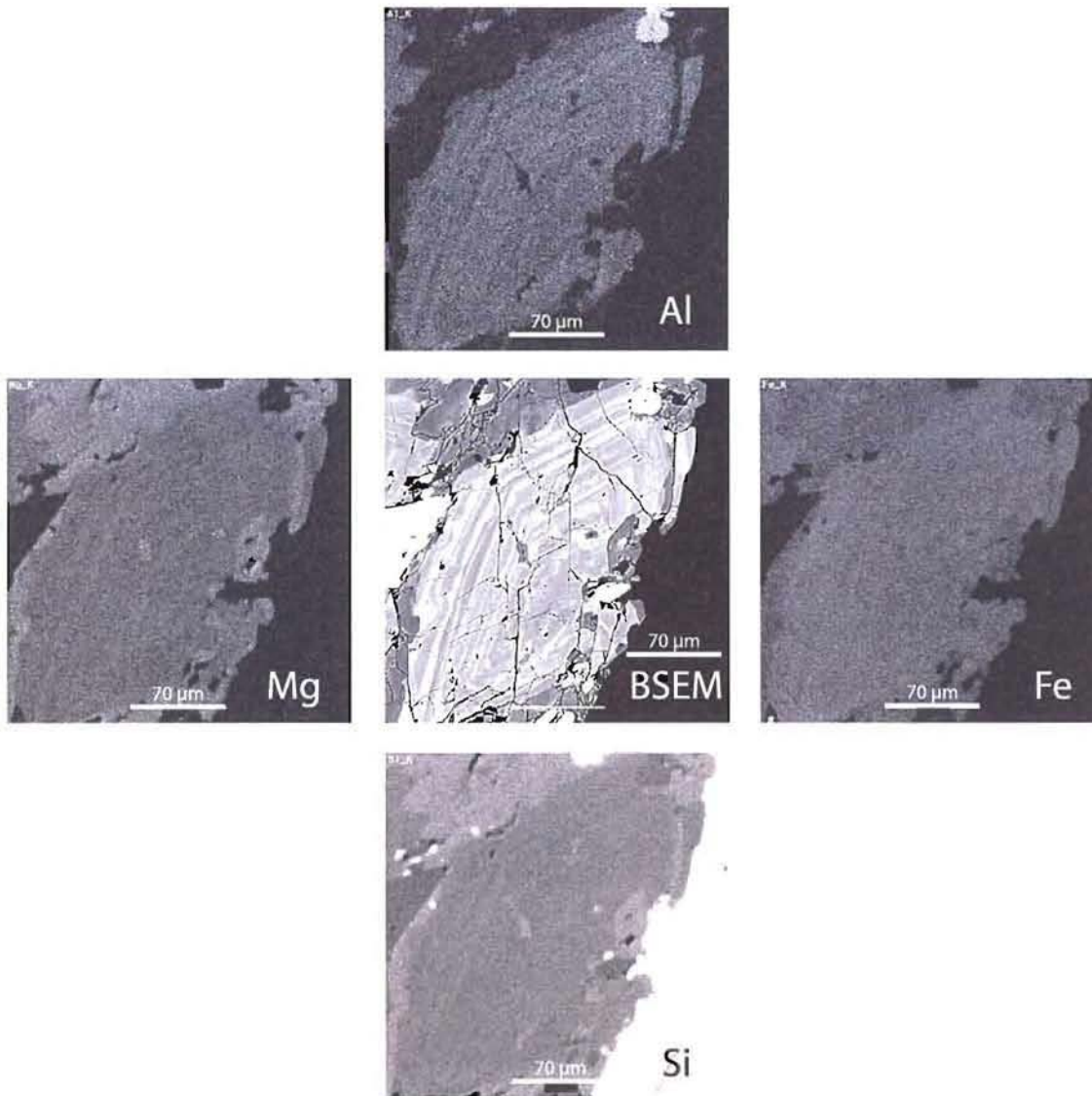

Figure 4-5. Au centre, image BSE d'une hornblende (S_{2a}) présentant une zonation caractéristique. Autour, quatre images RX de cette amphibole pour Al, Mg, Si et Fe montrant les relations entre ces éléments et le zonage oscillatoire.

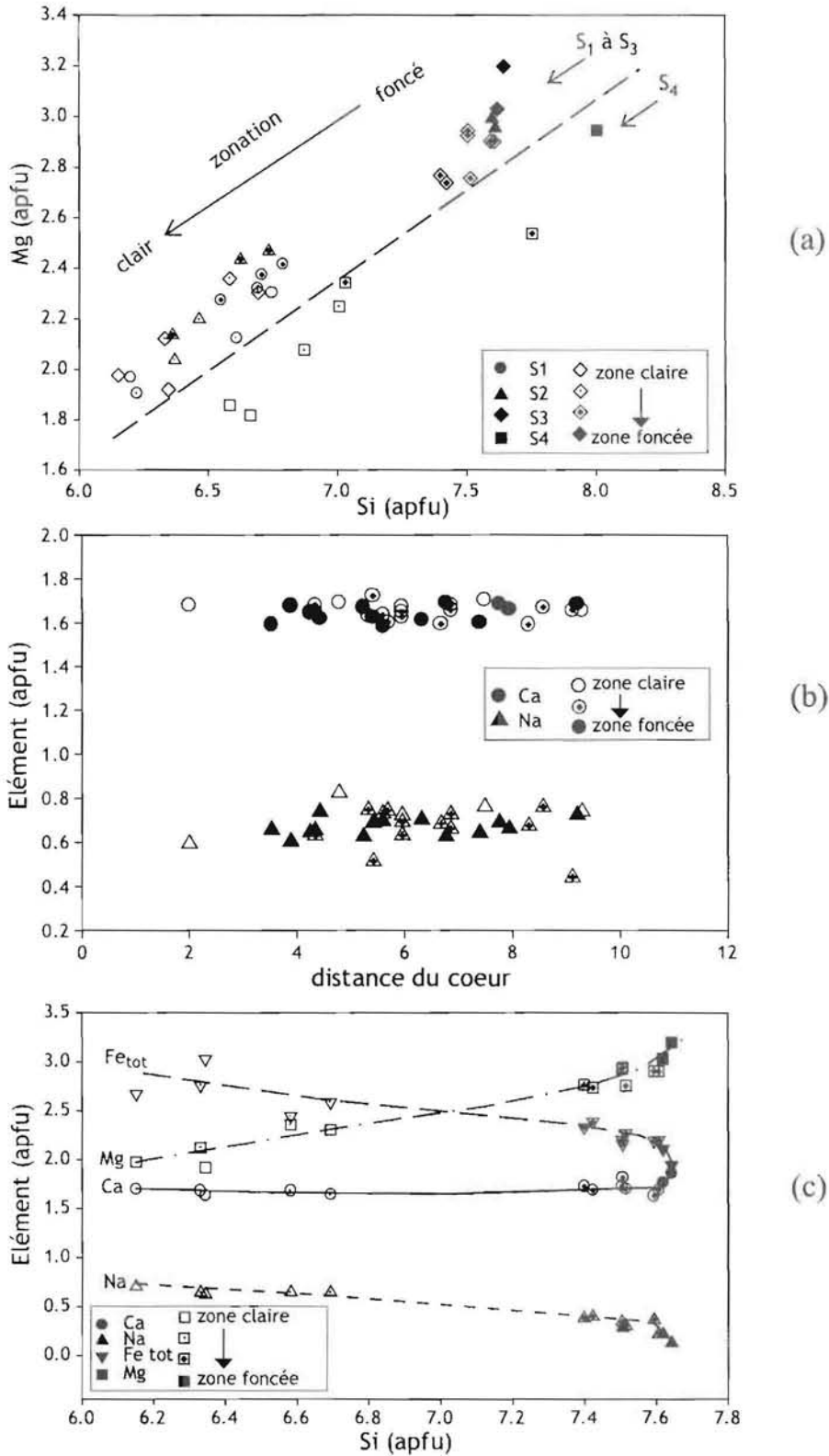

Figure 4-6. (a) Variation des teneurs en Mg en fonction de Si des hornblendes, par rapport à leur position dans l'échantillon (séquence) ainsi que par rapport à la couleur de la zonation visible sur les images BSE. La droite en pointillé sépare la séquence S₄ des autres, car elle semble se différencier par sa composition chimique (visible pour la plupart des éléments majeurs). (b) Variation des teneurs en Ca et Na dans les amphiboles en fonction de la distance du point d'analyse par rapport au cœur du cristal (cœur = 0) et par rapport à la couleur de la zone visible sur les images BSE. (c) Variation des teneurs en Ca, Na Mg et Fetot en fonction de Si dans une amphibole de S₂, par rapport à la couleur de la zonation visible sur les images BSE.

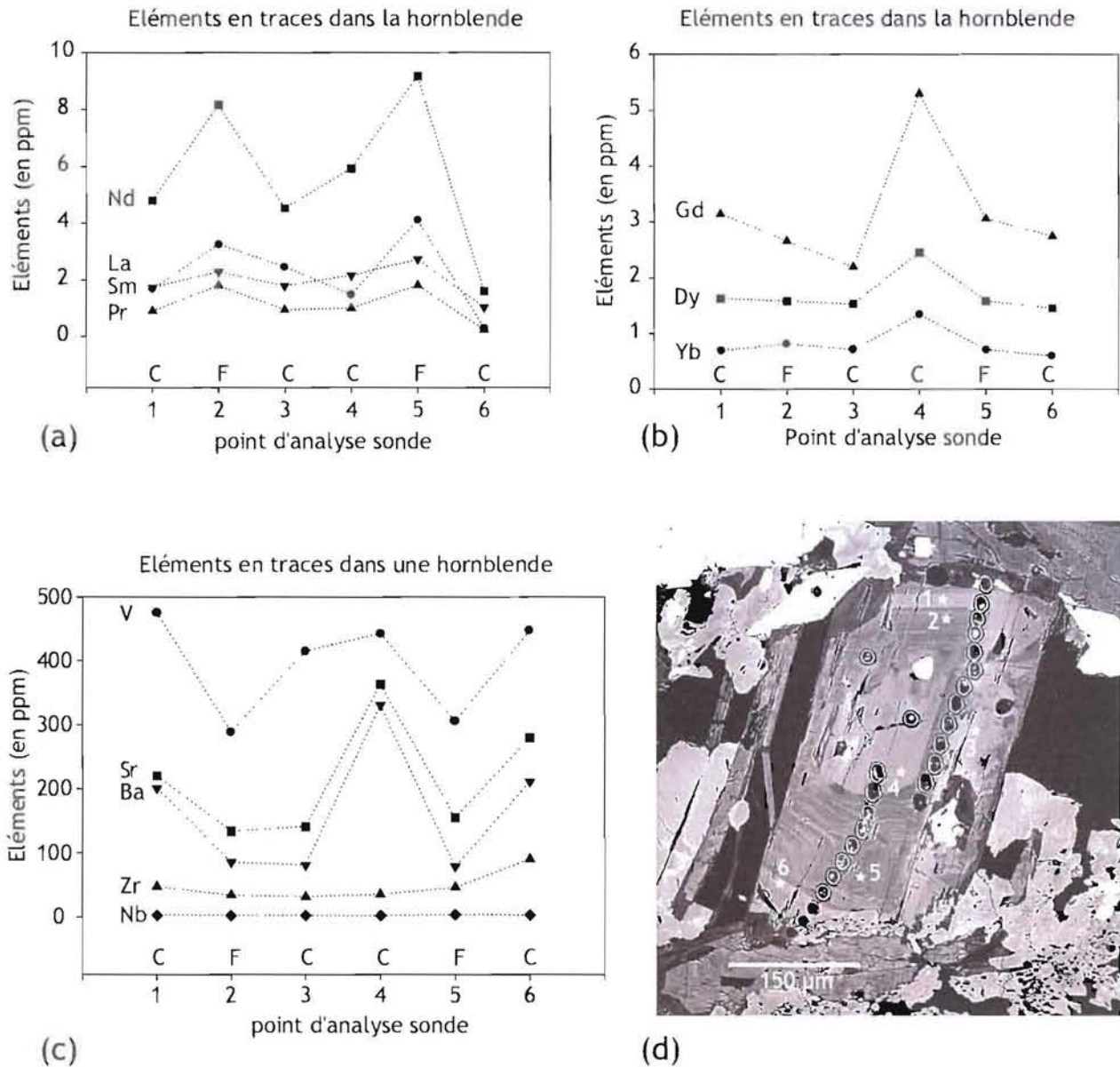

Figure 4-7. (a) Teneurs en éléments traces présentant des variations clairement dépendantes de la couleur de la zone analysée, avec un pic pour les zones foncées (C: clair ; F: foncé) ; les points sont reportés sur la photo (d). (b) Teneurs en éléments traces qui présentent des variations moins évidentes ; les points sont reportés sur la photo (d). (c) Teneurs en éléments traces qui présentent des variations clairement dépendantes de la couleur de la zone analysée, avec un pic pour les zones foncées (pour Ba, Sr et V) alors que pour Zr les pics apparaissent en bordure du cristal et pour Nb pas de variation ; les points sont reportés sur la photo (d). (d) Image BSE de la hornblende analysée ; les étoiles blanches représentent les points analysés à la sonde ionique, les cratères sont ceux effectués par le laser lors des analyses ICP-MS.

4.3. Amphibole : variabilité compositionnelle à l'échelle de la séquence

Les amphiboles d'une même séquence sont compositionnellement identiques, quelle que soit leur position dans la séquence, sauf pour S₃. Les amphiboles des séquences S₁, S₂ et *pro parte* S₃ présentent les mêmes caractéristiques chimiques (**Figure 4-8**), à savoir des teneurs plus fortes en Mg, Si et Fe³⁺. Par contre, les séquences S₃ *pro parte* et S₄ montrent des teneurs plus fortes en Ca, Fe²⁺, Al, Ti, Na et K. Plus en détail, la séquence S₃ peut être subdivisée en 2 parties sur la base des variations des teneurs en Fe²⁺ (**Figure 4-9**). La partie inférieure S_{3a} (Fe²⁺ < 1.8 apfu) présente des hornblendes de même chimisme que celles des séquences S₁ et S₂ (au-dessus du trait pointillé), alors que la partie supérieure S_{3p} + S_{3q} + S_{3k} (Fe²⁺ > 1.8 apfu) possède des hornblendes de même chimisme que celles de la séquence S₄. En outre, S_{3a} est enrichie en Mg, Fe³⁺, Si et Al^{IV} et appauvrie en Ca, Fe²⁺ et Al^{VI} par rapport à S_{3p} + S_{3q} + S_{3k}. L'origine de cette variation n'est pas claire et pourrait probablement être mise en relation avec un changement possible de *f*O₂ du magma.

5. MICROTERTURES ET CHIMIE DES FELDSPATHS

Le plagioclase cristallise vers la base des séquences en association avec la hornblende, alors que le feldspath potassique n'apparaît qu'en sommet lorsque celles-ci sont complètes. Tous deux sont en position essentiellement cumulus, bien que les surcroissances périphériques indiquent qu'ils ont aussi le statut de phases intercumulus avec le quartz. Les analyses par ICP-MS laser et sonde ionique réalisées sur les feldspaths, présentent des teneurs en éléments traces trop faibles pour être exploitables. Seuls Ba et Sr sont présents en quantité importante et ont été analysés à la microsonde électronique.

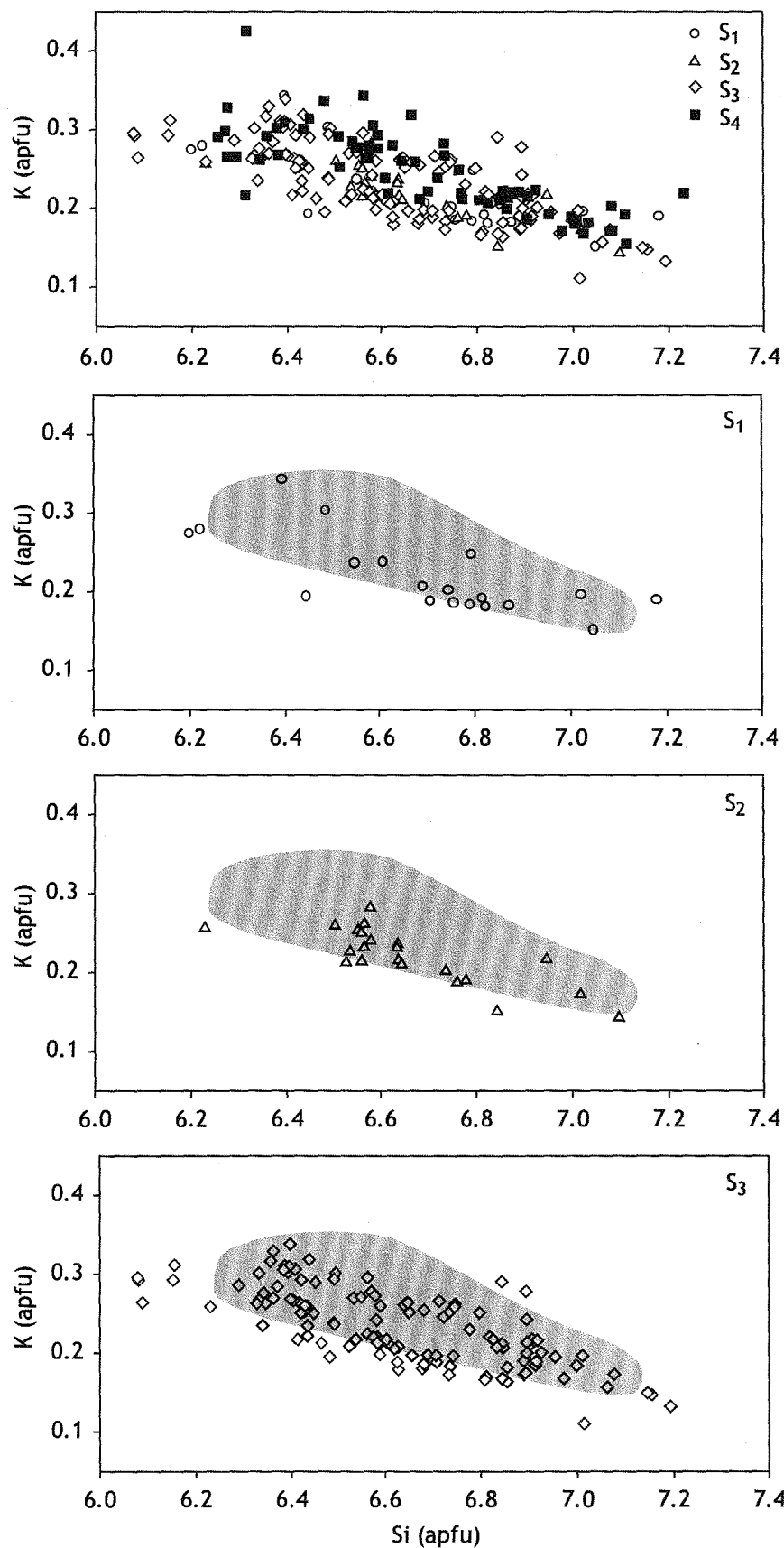

Figure 4-8A. Variation des teneurs en K, en fonction de Si dans les hornblendes des différentes séquences (S₁: rond blanc ; S₂: triangle blanc ; S₃: losange blanc et S₄: carré noir). Le champ gris représente 95% des hornblendes de S₄.

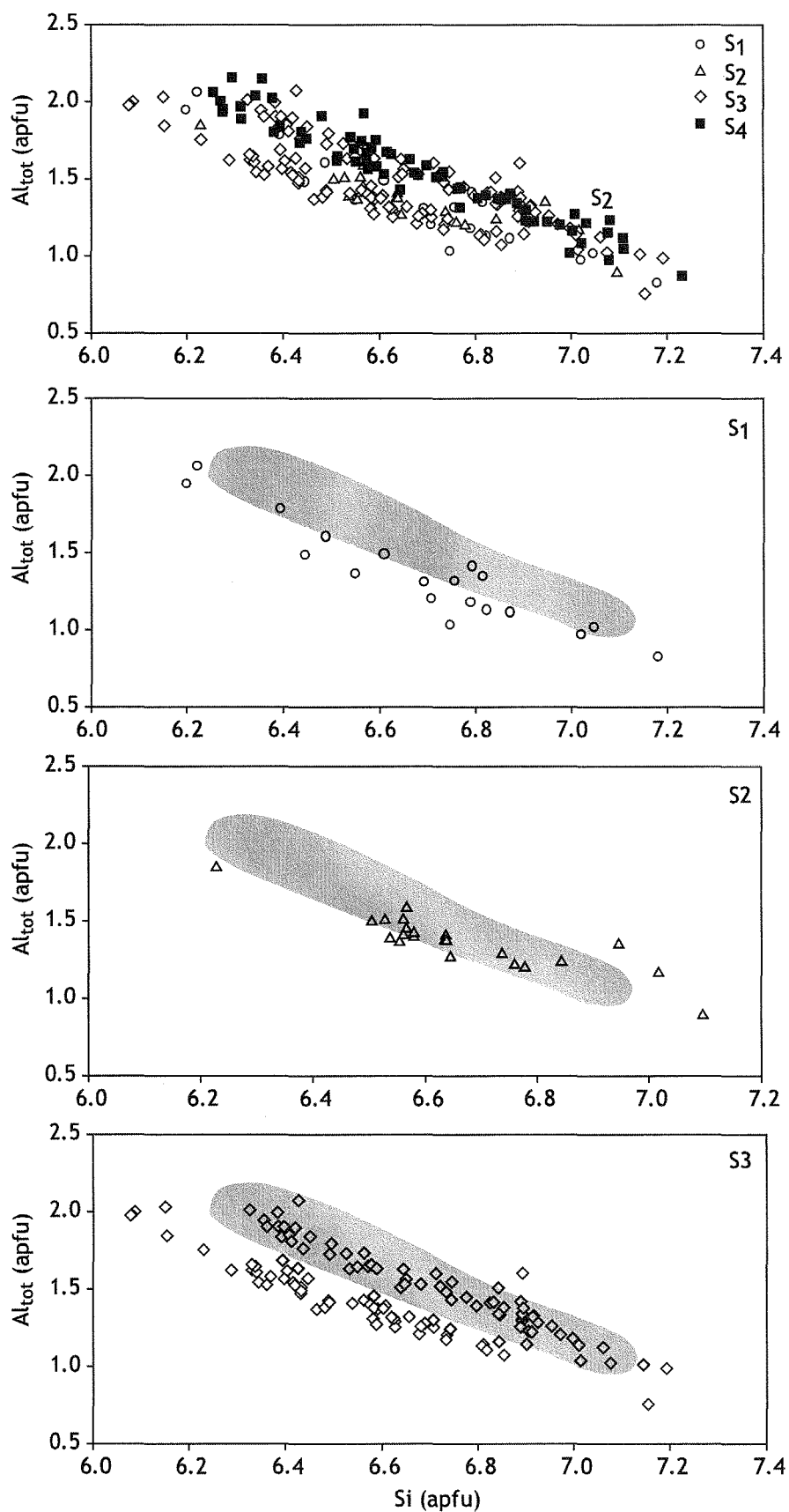

Figure 4-8B. Variation des teneurs en Al_{tot} , en fonction de Si dans les hornblendes des différentes séquences (S₁: rond blanc ; S₂: triangle blanc ; S₃: losange blanc et S₄: carré noir). Le champ gris représente 95% des hornblendes de S₄.

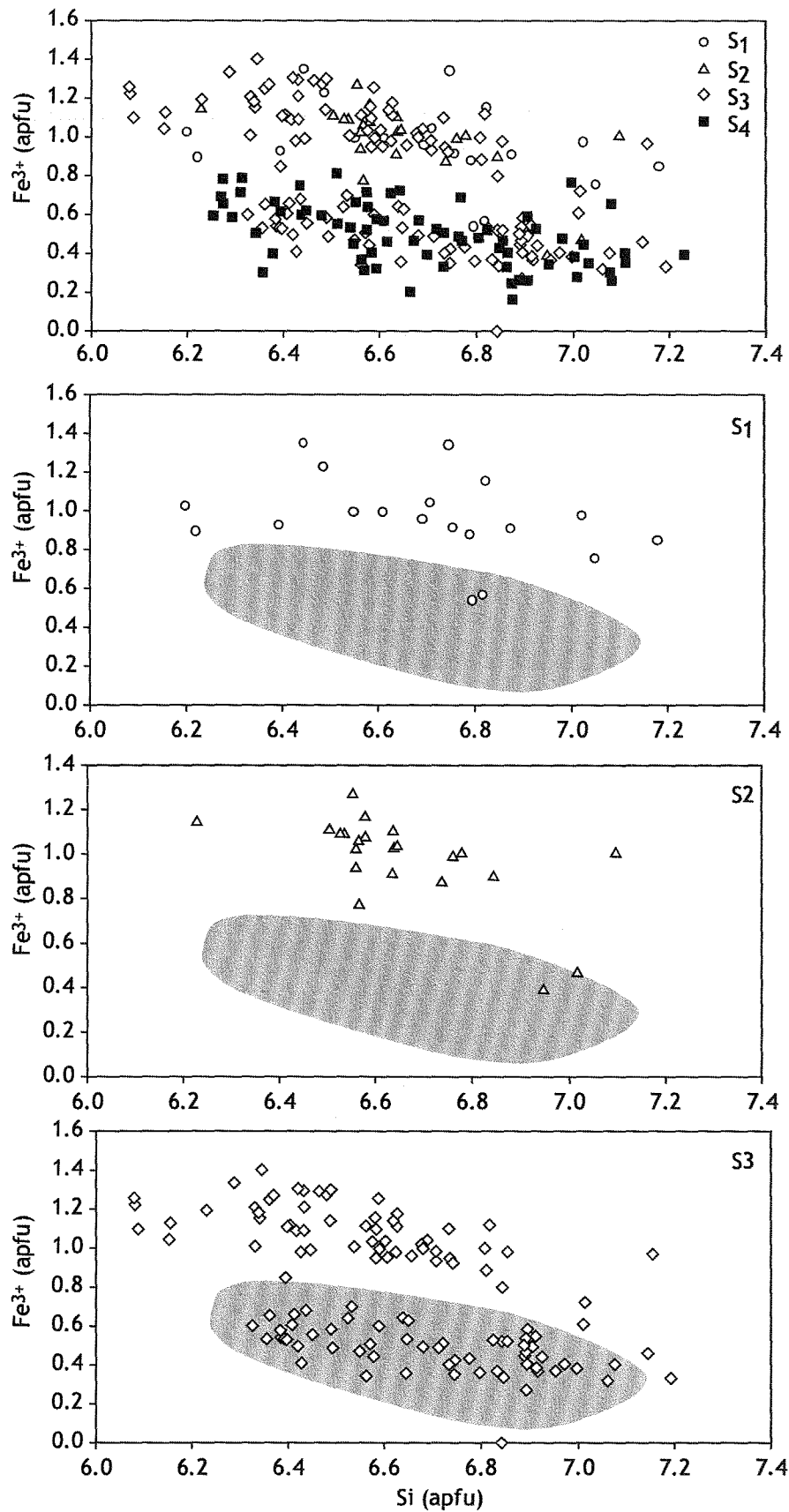

Figure 4-8C. Variation des teneurs en Fe³⁺, en fonction de Si dans les hornblendes des différentes séquences (S₁: rond blanc ; S₂: triangle blanc ; S₃: losange blanc et S₄: carré noir). Le champ gris représente 95% des hornblendes de S₄.

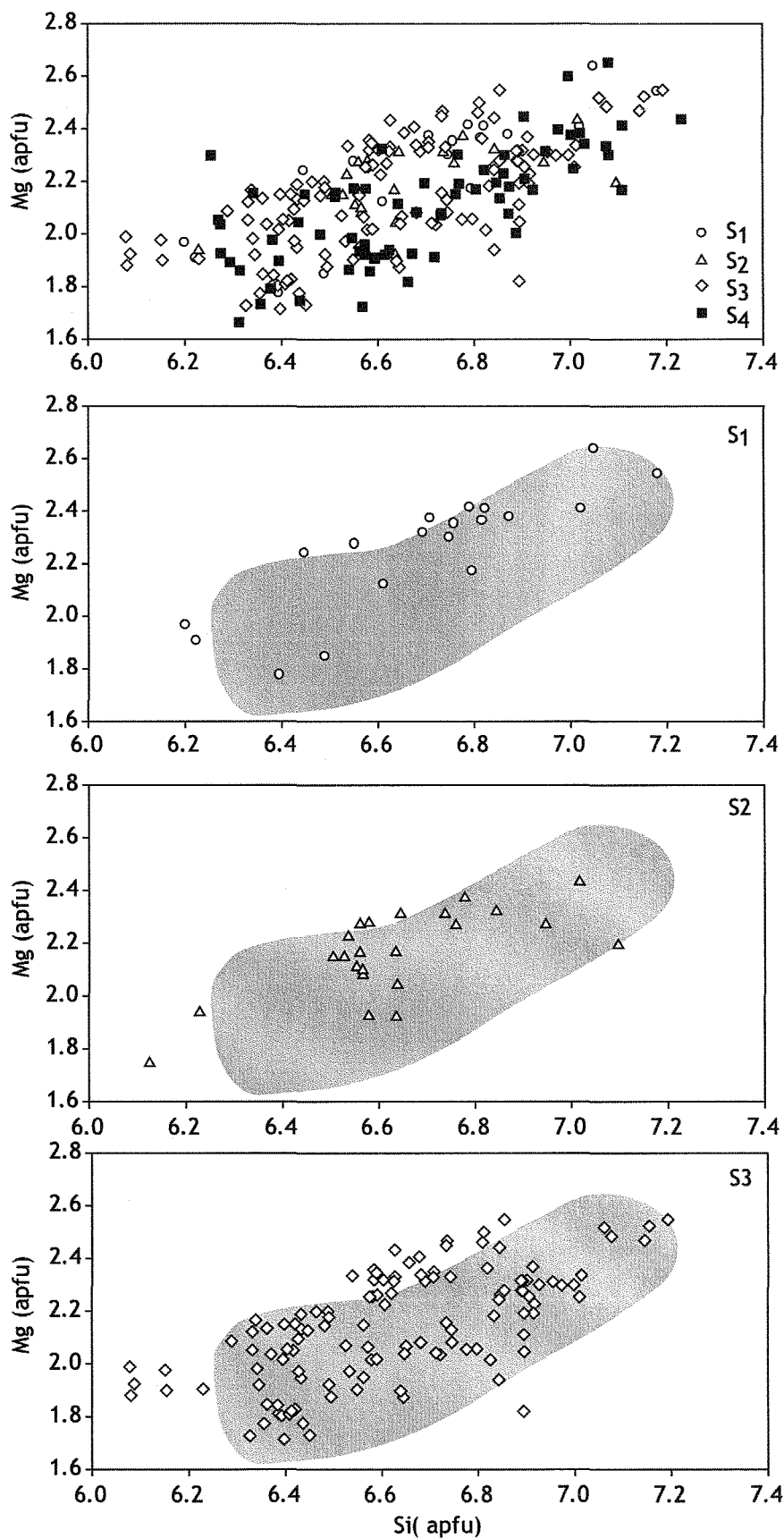

Figure 4-8D. Variation des teneurs en Mg, en fonction de Si dans les hornblendes des différentes séquences (S₁: rond blanc ; S₂: triangle blanc ; S₃: losange blanc et S₄: carré noir). Le champ gris représente 95% des hornblendes de S₄.

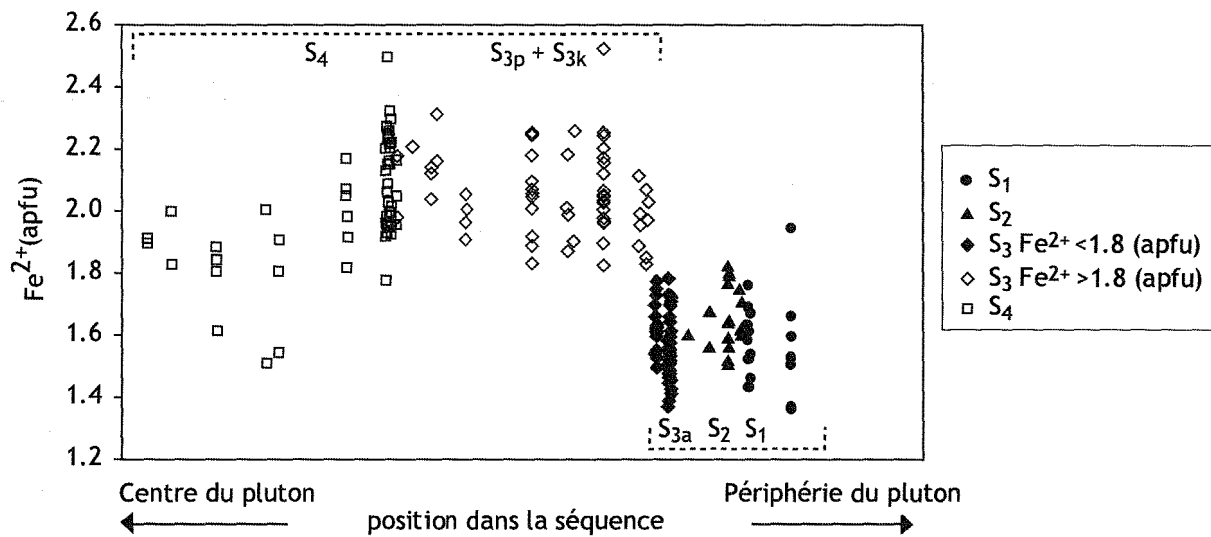

Figure 4-9. Variation de la teneur en Fe²⁺ dans les hornblendes en fonction de leur séquence.

teinte	Franges Externes S _{2k}				Hornblende S _{3k}				
	1	2	3	4	1	1	2	2	3
n° d'analyse	7 / 1 . I	6 / 1 . II	8 / 1 . III	9 / 1 . IV	A71-C-I-b	A71-C-I	A71-C-II	A71-C-II	A71-C-III-b
Si	6.65	6.75	7.05	7.27	6.66	6.58	6.87	7.01	7.03
Al _{iv}	1.35	1.25	0.95	0.73	1.34	1.42	1.13	0.99	0.97
Al _{vi}	0.34	0.37	0.23	0.19	0.29	0.29	0.27	0.28	0.24
Ti	0.02	0.02	0.04	0.03	0.13	0.13	0.11	0.09	0.09
Cr	0.00	0.00	0.00	0.00	0.00	0.00	0.00	0.00	0.00
Fe ³⁺	0.09	0.00	0.00	0.00	0.20	0.40	0.25	0.28	0.35
Fe ²⁺	2.67	2.70	2.40	2.28	2.50	2.25	2.24	2.06	1.92
Mn	0.06	0.06	0.07	0.08	0.06	0.06	0.05	0.04	0.05
Mg	1.97	1.97	2.41	2.64	1.82	1.86	2.08	2.25	2.34
Ca	1.86	1.86	1.74	1.61	1.77	1.74	1.74	1.75	1.71
Na	0.57	0.56	0.64	0.62	0.73	0.68	0.69	0.58	0.60
K	0.32	0.32	0.22	0.20	0.32	0.31	0.22	0.18	0.18
XMg	0.42	0.42	0.50	0.54	0.40	0.41	0.46	0.49	0.51

Tableau 4-2. Comparaison des éléments en apfu, entre la partie "interne" (coeur + bord) et les franges externes. Les teintes de gris, vues sur les images BSE, sont numérotées du plus clair au plus foncé (1 à 4).

5.1. Plagioclase

Une légère altération des plagioclases se manifeste par la présence assez systématique d'une microporosité et par leur remplacement, dans certaines zones, par des micas blancs. Les macles des plagioclases peuvent être légèrement courbes, traduisant une faible déformation qui pourrait correspondre à la compaction² du granite.

5.1.1. Structures internes et compositions

Au MEB en électrons rétrodiffusés, les cristaux de plagioclase présentent toujours la même structure quelle que soit leur position dans la séquence. Un cœur de teinte claire, caractérisé par une zonation oscillatoire, passe à des surcroissances plus sombres (**Figure 5-1a**). Quelques hornblendes et, parfois, des apatites sont incluses dans la périphérie des plagioclases. A de très rares endroits, les cristaux cumulus de plagioclase peuvent se poinçonner (**Figure 5-1b**). Dans ce cas, la surcroissance n'est pas commune aux deux cristaux suggérant qu'elle s'est formée avant le poinçonnement. D'autre part, l'absence de surcroissance, à l'endroit précis du poinçonnement, pourrait suggérer un phénomène de pression-dissolution en présence d'un liquide résiduel. On peut donc envisager que la compaction se produit dans les derniers stades de cristallisation de la séquence.

Des profils chimiques ont été réalisés afin de caractériser plus en détail les variations des éléments majeurs et traces dans les différentes parties des cristaux (**Annexe 5c et c'**). Cœurs et surcroissances correspondent à des albites (An_{0-10} , **Figure 5-2a**). Le pourcentage en An varie entre le cœur (An_{5-12}) et la surcroissance ($An_{<5}$) (**Figure 5-2b**). Les éléments en traces, Ba et Sr, nous montrent des profils compositionnels cœur-surcroissance, similaires d'un cristal à l'autre (**Figure 5-3**). Ainsi un cristal de plagioclase de S_{1k} montre les caractéristiques suivantes :

- (i) le cœur zoné oscillatoirement possède des teneurs en Sr et Ba variant de façon un peu chaotique (en raison de l'altération) mais formant un plateau, autour de 1100 et 800 ppm pour Sr et Ba, respectivement ;
- (ii) la surcroissance est marquée par une diminution continue des teneurs devenant inférieure à la limite de détection (environ 100 ppm pour Ba, et environ 190 ppm pour Sr) ;

² Nous entendons par compaction l'effet de la déformation liée au gonflement du pluton.

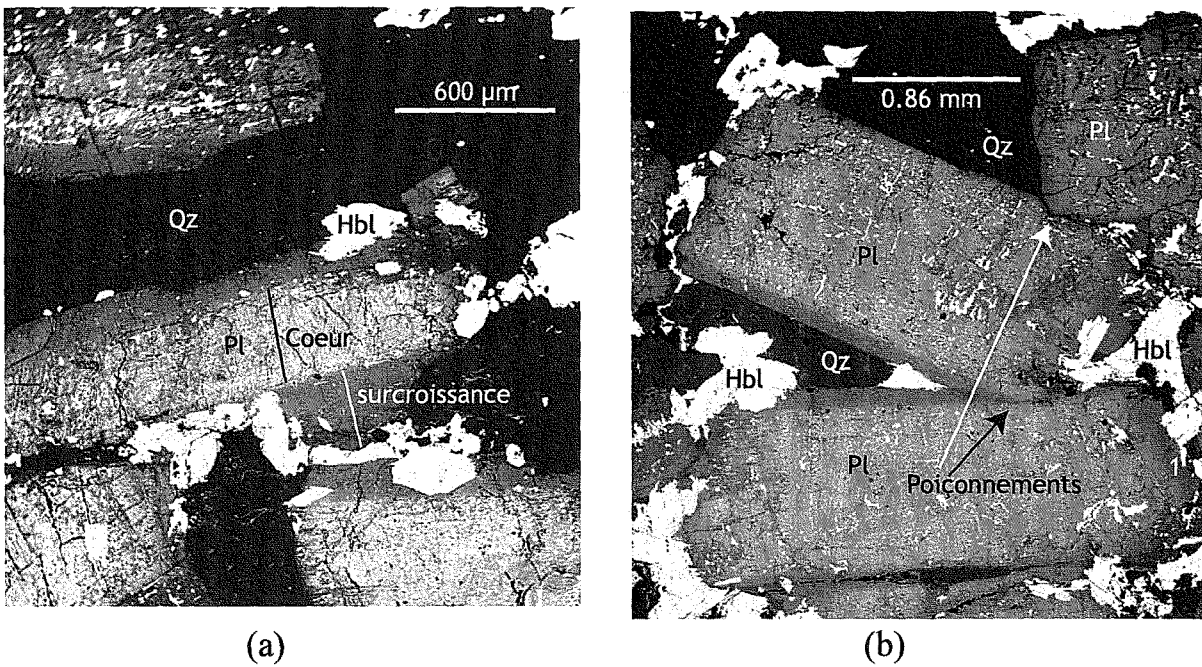

Figure 5-1. (a) Image BSE d'un cristal de plagioclase présentant des surcroissances et contenant des hornblendes. (b) Image BSE de poinçonnement entre plagioclases.

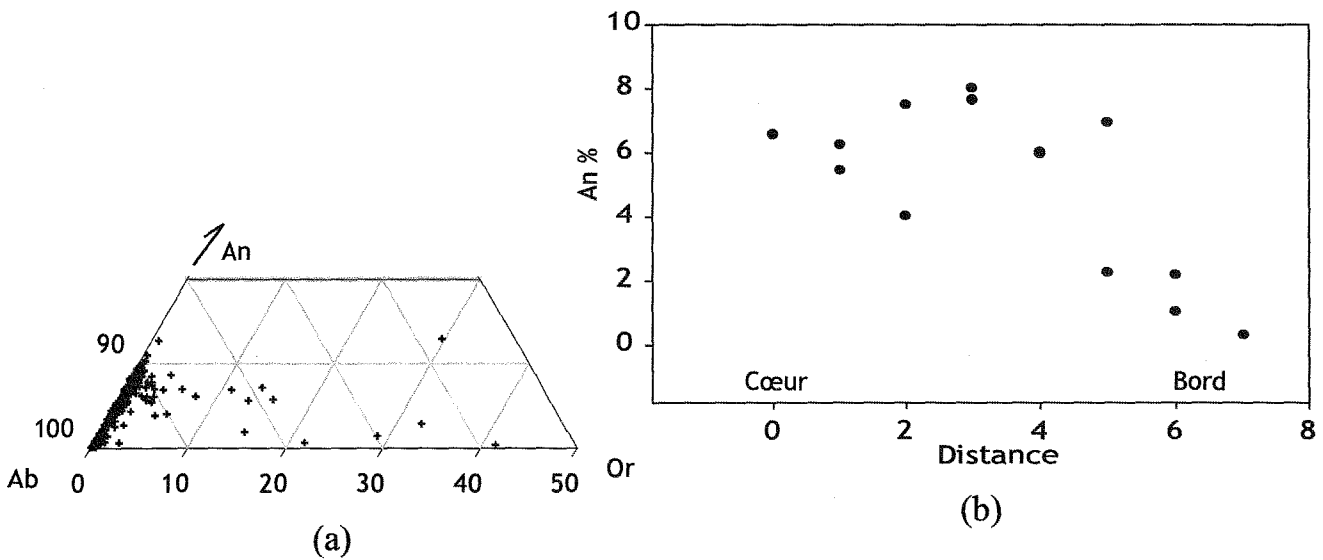
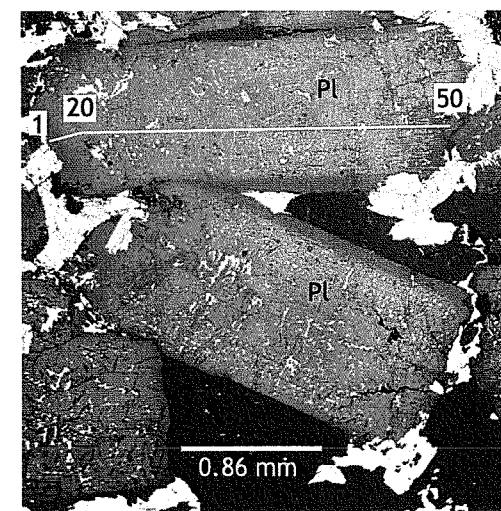
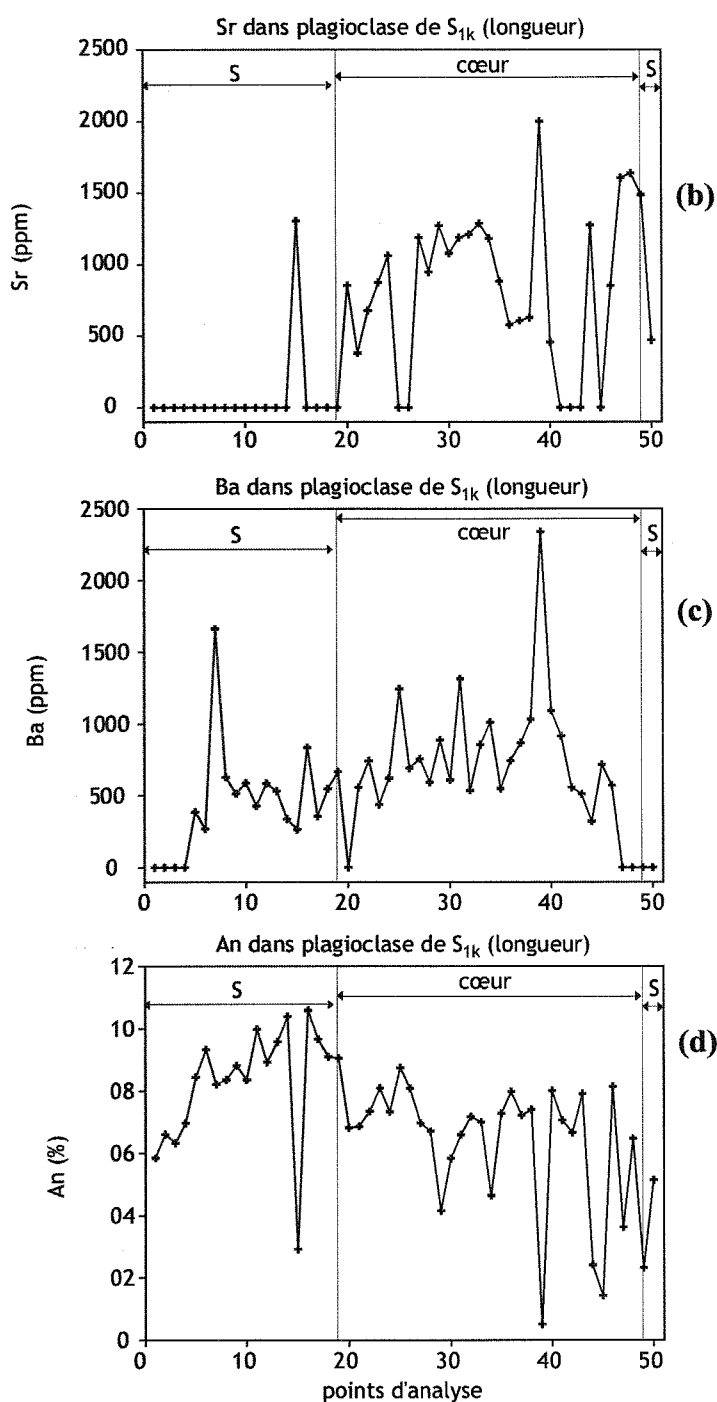

Figure 5-2 (a) Compositions des plagioclases reportées dans le système ternaire $\text{NaAlSi}_3\text{O}_8$ (Ab) - $\text{CaAl}_2\text{Si}_2\text{O}_8$ (An) - KAlSi_3O_8 (Or). (b) Pourcentage d'anorthite dans un plagioclase S_{3p} , en fonction de la distance cœur-bord.



(a) Image BSE du plagioclase analysé, les lignes correspondant aux analyses y sont reportées. Les teneurs correspondant à 0, sont en réalité en dessous des limites de détection. **(b)** Variation des teneurs en Sr (en ppm), limite de détection à 179 ppm ($\sigma = 8$). **(c)** Variation des teneurs en Ba (en ppm), limite de détection à 86 ppm ($\sigma = 3$). **(d)** Variation des teneurs en An (en %). Les trois parties distinguées dans le texte sont reportées sur (a), (b) et (c), le cœur, P = la périphérie et S = les surcroissances.

Les variations en Ba et Sr pour les plagioclases de S_p ou S_q ou S_k sont similaires (**Figure 5-3A et B**).

5.1.2. Les CSD

Les cristaux sont de forme tabulaire. Leur taille augmente en montant dans la séquence (0,2×0,6 à 1,7×4,3 mm). Cependant les lits étant difficiles à différencier les uns des autres au sein de chaque séquence, les CSD ont été calculées pour chacune d'entre elles et ne rendront pas compte de cette évolution interne. Les surcroissances étant souvent irrégulières, les mesures sont effectuées sur les cœurs automorphes des plagioclases. L'étude des distributions des tailles des cristaux de plagioclase montre qu'elles sont en forme de cloche asymétrique avec une partie log-linéaires du côté des grandes tailles, comme celles des basaltes expérimentaux (*cf* chapitre 2). Les CSD montrent une grande similitude entre les séquences (**Figure 5.4**). En effet, les CSD ont des pentes voisines pour le petit axe (-48 à -56 mm^{-5}) et le grand axe (-9,5 à -13,5 mm^{-5}) depuis S_1 jusqu'à S_4 . Il en va de même pour les ordonnées à l'origine allant de 14,4 à 15,8 mm^{-4} pour le petit axe et de 10,9 à 12,1 mm^{-4} pour le grand axe (**Figure 5.5**). Dans le chapitre 2, nous avons vu que les pentes des CSD montraient un aplatissement lors du refroidissement. L'évolution des séquences pour le Dolbel ne correspond donc pas à une diminution de température, mais les CSD de Dolbel indiquent donc, au contraire, que toutes les séquences ont suivi la même histoire thermique. Enfin, le rapport des surfaces des cristaux sur la surface totale de la séquence est assez semblable d'une séquence à une autre (pour S_1 : 5,7, pour S_2 : 4,4, pour S_3 : 4,5 et pour S_4 : 4,9), ce qui argumente en faveur d'une grande homogénéité des séquences. L'augmentation de la taille des grains au sein d'une séquence est compatible avec soit une durée de cristallisation plus faible vers le bord que vers l'intérieur du pluton soit une agglomération des cristaux en sommet de séquence. L'hypothèse d'une agglomération des cristaux en sommet de séquence n'est pas confirmée par les observations. L'hypothèse d'une durée de refroidissement plus rapide en base qu'en sommet de séquence implique une différence initiale importante de température entre l'encaissant (sommet de la séquence précédente) et le magma.

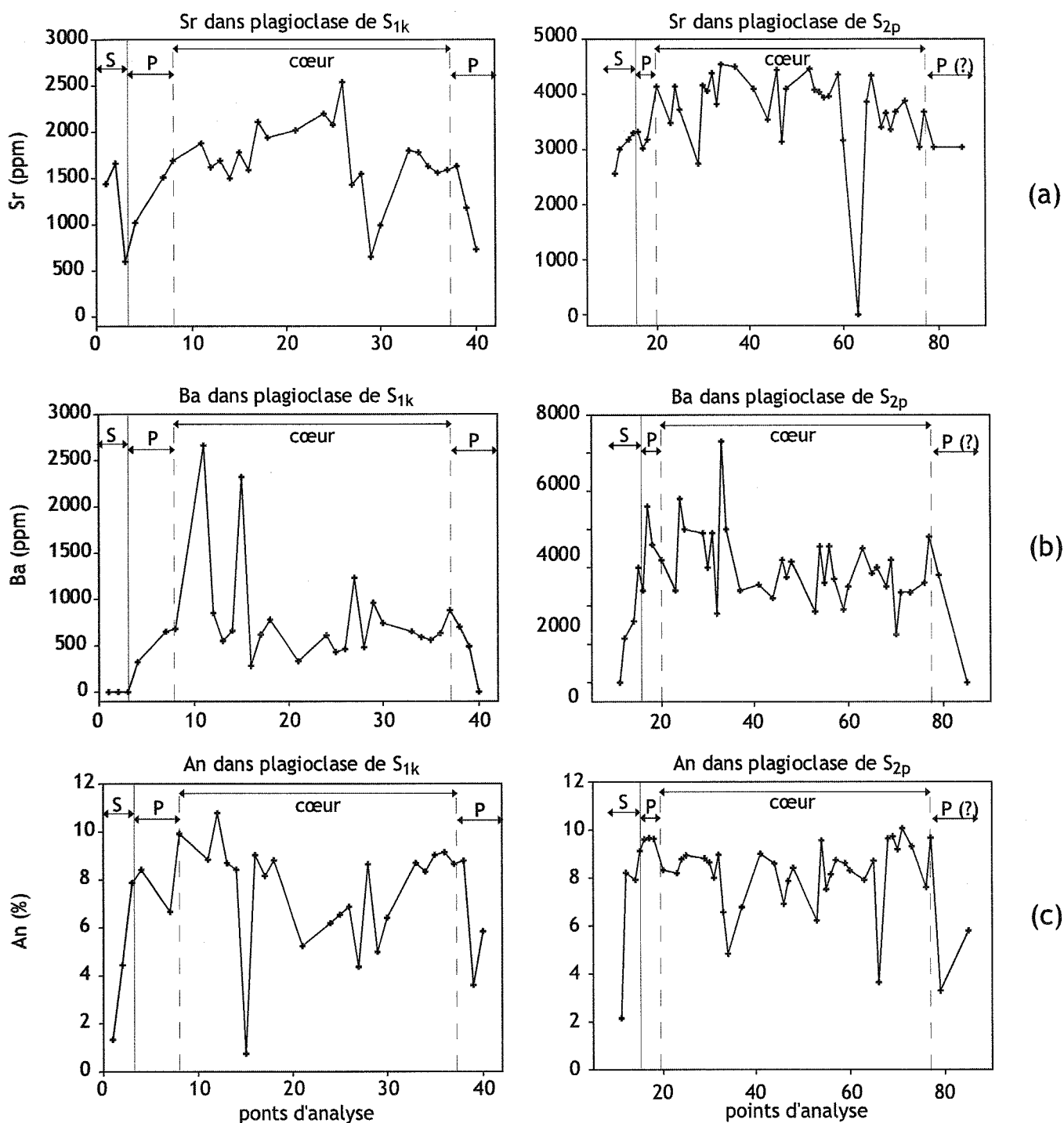

Figure 5-3B. Analyse d'un plagioclase dans S_{1k} (gauche) et S_{2p} (droite). **(a)** Variation des teneurs en Sr (en ppm). **(b)** Variation des teneurs en Ba (en ppm). **(c)** Variation des teneurs en An (en %). Les trois parties distinguées dans le texte sont reportées sur (a), (b) et (c), le cœur, P = la périphérie et S = les surcroissances. Les teneurs correspondantes à 0, sont en réalité en dessous de la limite de détection: Sr 152 ppm ($\sigma = 2$) et Ba 109 ppm ($\sigma = 1.5$).

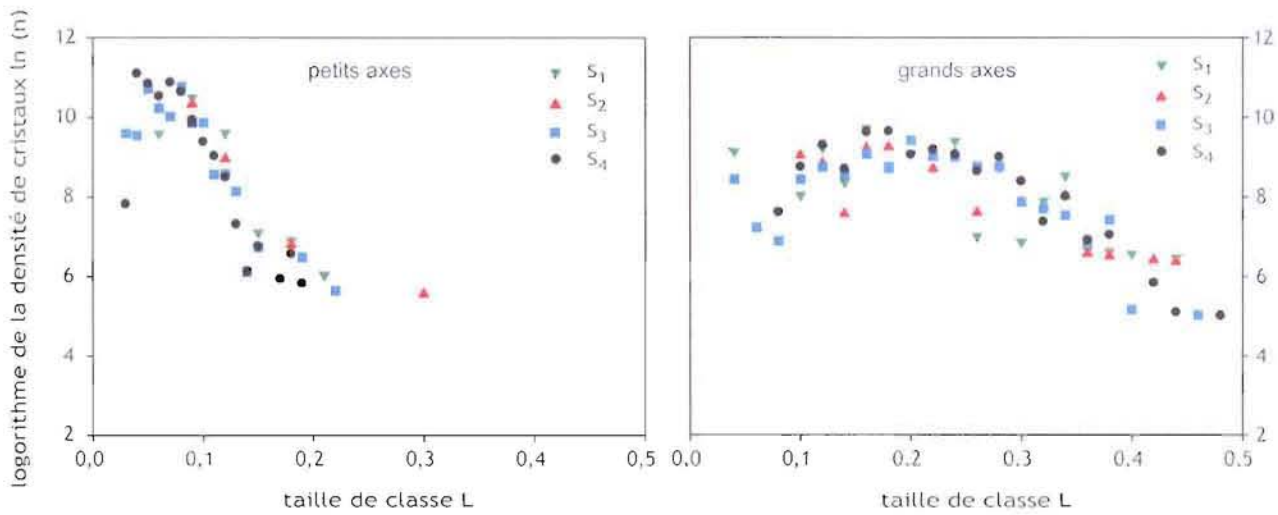

Figure 5-4. Courbes CSD des plagioclases pour chaque séquence du granite lité de Dolbel.

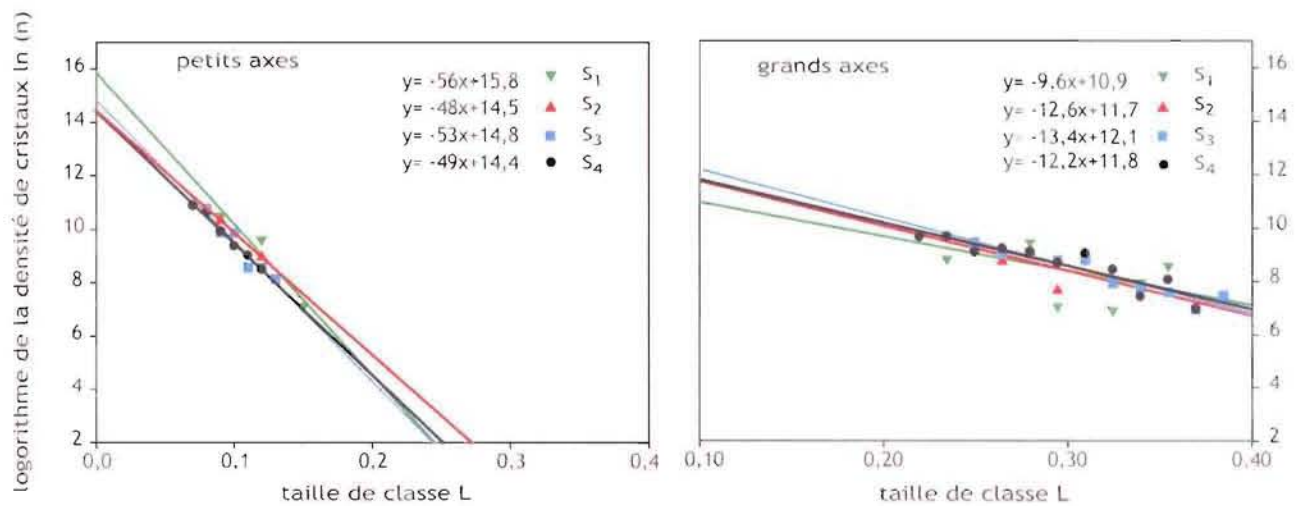

Figure 5-5. Droites CSD des plagioclases pour chaque séquence du granite lité de Dolbel, avec l'équation de la régression linéaire correspondant aux classes représentatives (voir chapitre 2 § 4.3).

5.2. Feldspath potassique

Le feldspath potassique n'apparaît qu'en sommet de séquence (S_k), à l'exception de quelques cristaux entraînés. Bien que correspondant à la phase cumulus la plus tardive, il se présente en phénocristaux, sub-automorphes à automorphes, dont la taille augmente en montant dans la séquence (de 2,7×3,9 mm à 5×7 mm). Les cristaux présentent trois parties bien distinctes (**Figure 5-6Aa**) :

- (i) un cœur perthitique assez gros, présentant une zonation oscillatoire net et englobant parfois des hornblendes et des plagioclases (**Figure 5-7 a**),
- (ii) une périphérie avec moins d'exsolutions et d'inclusions mais présentant toujours une zonation oscillatoire,
- (iii) des surcroissances qui englobent d'autres phases cumulus tel que des hornblendes, des sphènes, des plagioclases, des zircons et d'autres feldspaths potassiques.

Le feldspath potassique est également en position intercumulus. Il est dans ce cas de plus petite taille (60×75 μm à 230×250 μm) et englobe la plupart des autres phases minérales.

Il n'y a pas de variation chimique marquée des principaux constituants (**Figure 5-7 b Annexe 5d et d'**). Cependant, les cœurs sont plus sodiques ($\text{Or}_{96-98}\text{Ab}_{2-4}$) alors que les surcroissances sont plus proches du pôle orthose ($\text{Or}_{98-99}\text{Ab}_{0-2}$). En revanche, Sr et Ba montrent des variations beaucoup plus importantes qui rappellent celles observées dans les plagioclases. Trois zones sont nettement visibles (**Figure 5-6Ab et c**) :

- (i) un cœur montrant des variations assez chaotiques mais formant un plateau autour de 4000 ppm pour Sr et autour de 12000 ppm pour Ba ;
- (ii) une périphérie caractérisée par une baisse régulière des teneurs en Sr et Ba passant de 4000 à 2500 ppm et de 12000 à 3000 ppm ;
- (iii) une surcroissance appauvrie en ces deux éléments, avec des teneurs se situant autour de 2500 ppm pour Sr et autour de 200 ppm pour Ba.

Des analyses effectuées sur des feldspaths de différentes séquences sont similaires (**Figure 5-6B**)

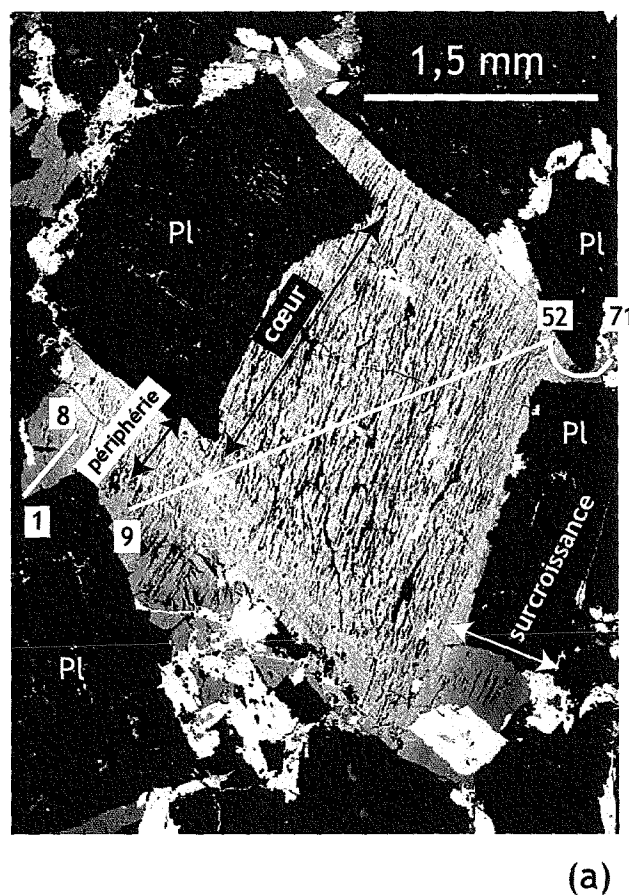
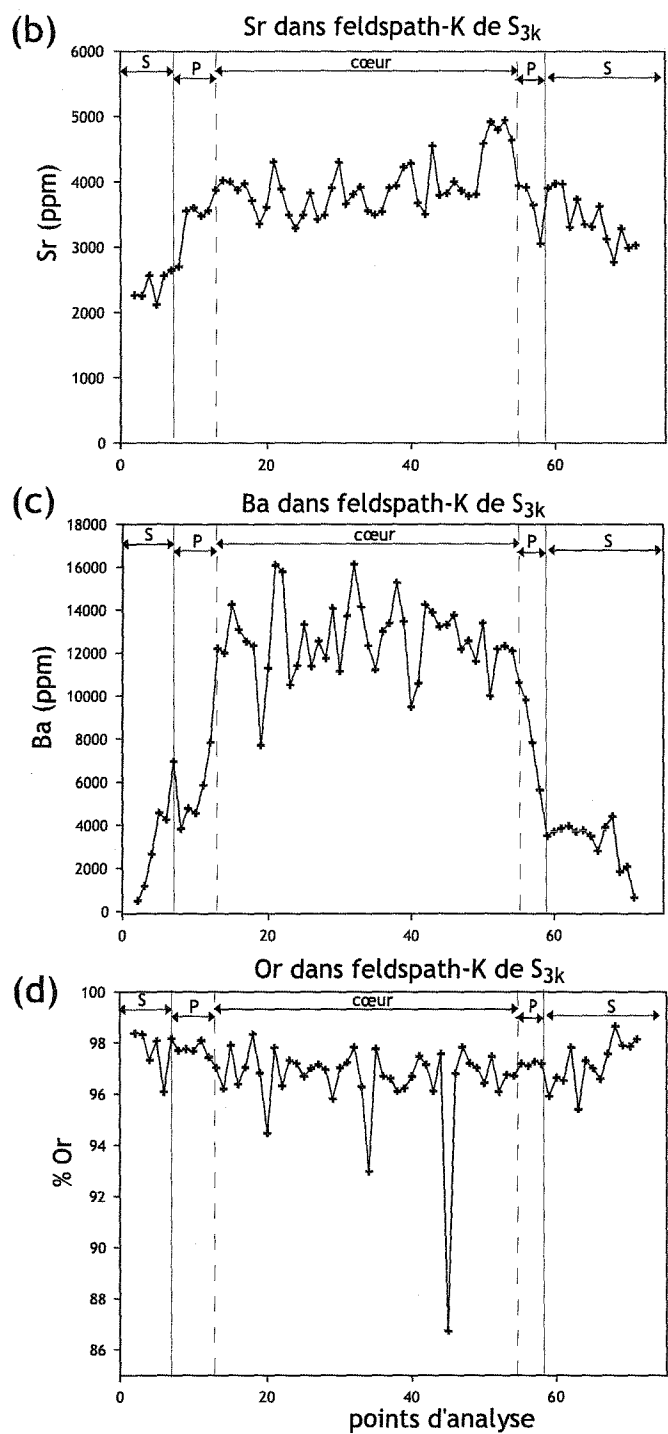

Figure 5-6A. (a) Image BSE du feldspath-K de S_{3k} analysé, la ligne correspondant aux analyses y est reportée. (b) Variation des teneurs en Sr (en ppm), limite de détection à 179 ppm ($\sigma = 8$). (c) Variation des teneurs en Ba (en ppm), limite de détection à 86 ppm ($\sigma = 3$). (d) Variation des teneurs en Or (en %). Les trois parties distinguées dans le texte sont reportées sur (a), (b) et (c), le cœur, P = la périphérie et S = les surcroissances.

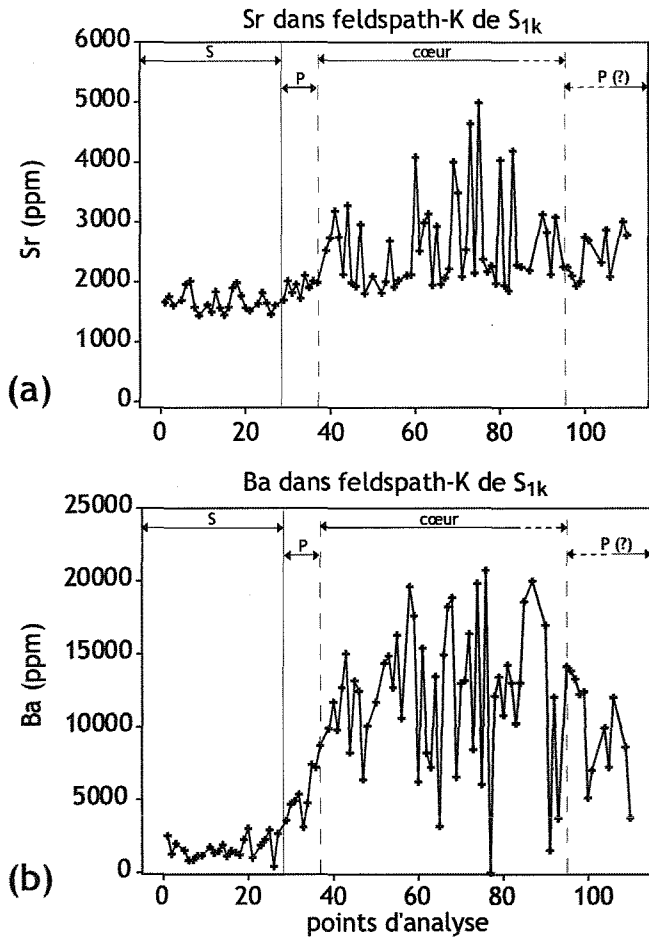

Figure 5-6B. (a) Analyse d'un feldspath-K dans S_{1k}. (a) Variation des teneurs en Sr (en ppm). (b) Variation des teneurs en Ba (en ppm). Les trois parties distinguées dans le texte sont reportées sur (a) et (b) le cœur, P = la périphérie et S = les surcroissances. Les limites de détection sont Sr 152 ppm ($\sigma = 2$) et Ba 109 ppm ($\sigma = 1,5$). Les teneurs correspondantes à 0, sont en réalité en dessous de ces limites.

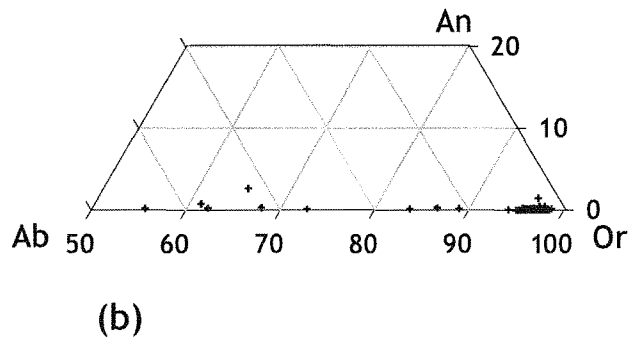
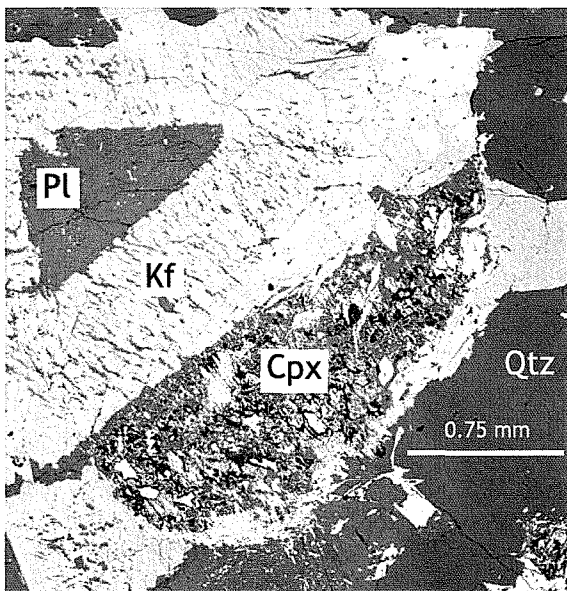

Figure 5-7. (a) Image BSE d'un plagioclase inclus dans un feldspath-K (S_{3k}). (b) Composition des feldspaths-K reportée dans le système ternaire NaAlSi₃O₈ (Ab) - CaAl₂Si₂O₈ (An) - KAlSi₃O₈ (Or).

6. MICROTEXTURES ET CHIMIE DES AUTRES MINÉRAUX

6.1. Quartz

Il apparaît en phase cumulus au niveau des lits S_q (**Figure 4-1a**). Il s'agit de cristaux automorphes dont la taille augmente en montant dans la séquence, pouvant aller jusqu'à 1,5 mm dans les lits S_k . Le quartz présente une texture allant de l'extinction onduleuse à celle en sous-grains témoignant d'une déformation plastique probablement liée au gonflement du pluton. Il se présente également en position intercumulus dont il constitue une proportion importante. On retrouve souvent des phases cumulus, telles que l'amphibole et le sphène englobées dans différents grains de quartz intercumulus. Une étude en cathodoluminescence n'a pas permis de mettre en évidence de zonation, comme dans les feldspaths et les amphiboles.

6.2. Sphène, apatite et oxydes Fe-Ti

Ces quatre phases sont préférentiellement associées à l'amphibole (lits S_a en particulier), en tant que phases cumulus. Le sphène est automorphe, de taille variant entre $20 \times 50 \mu\text{m}$ à $100 \times 450 \mu\text{m}$ et contient parfois du quartz ou de l'ilménite (**Figure 6-1a et d**). Plus on monte dans la séquence, plus il est rare. Il est également observé en inclusion dans le feldspath potassique et la hornblende. Les images MEB en électrons rétrodiffusés montrent des zonations chimiques plus au moins concentriques avec des figures de résorption (**Figure 6-1b**). Les éléments majeurs ne montrent que peu de variation (**Annexe 5e**). L'enrichissement en Ti est associé à un enrichissement en Ca et une substitution $(\text{Al}^{3+} + \text{Fe}^{3+}) - \text{Ti}^{4+}$ est visible (**Figure 6-1c**). Les résultats des analyses à l'ICP-MS sont comme pour les amphiboles et les feldspaths à utiliser avec précaution. Toutefois, la richesse du sphène en éléments en traces fait que les limites de détection ont une influence moindre sur les résultats. La zonation étant moins fine que celle de l'amphibole, les analyses réalisées par ICP-MS peuvent être utilisées. Les zones les plus claires, situées en bordure, sont enrichies en REE, Th et Y (**Figure 6-2 et Annexe 4 tabl. 6**).

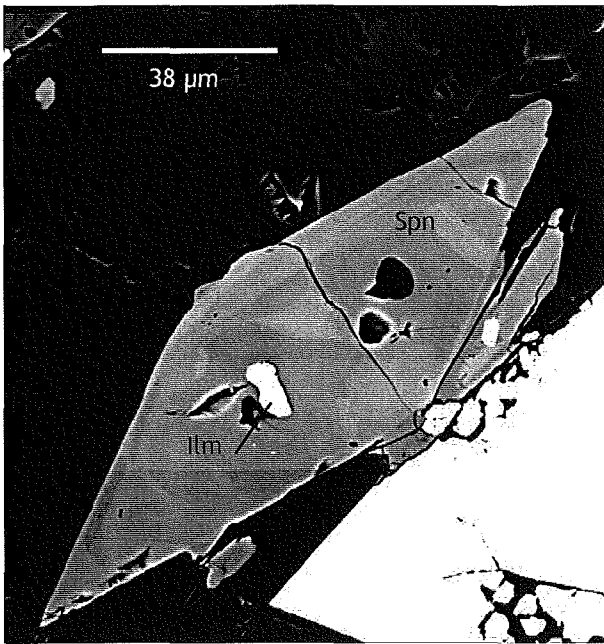

(a)

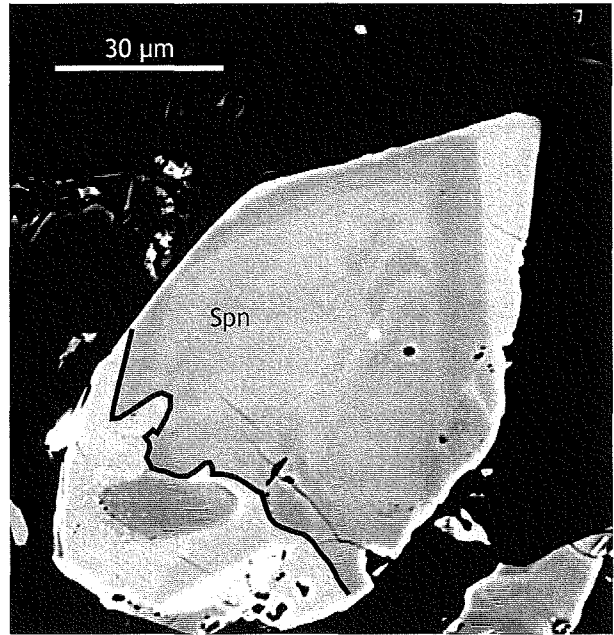

(b)

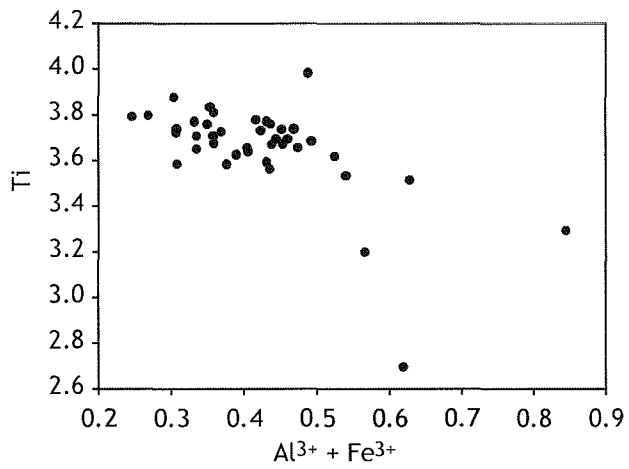

(c)

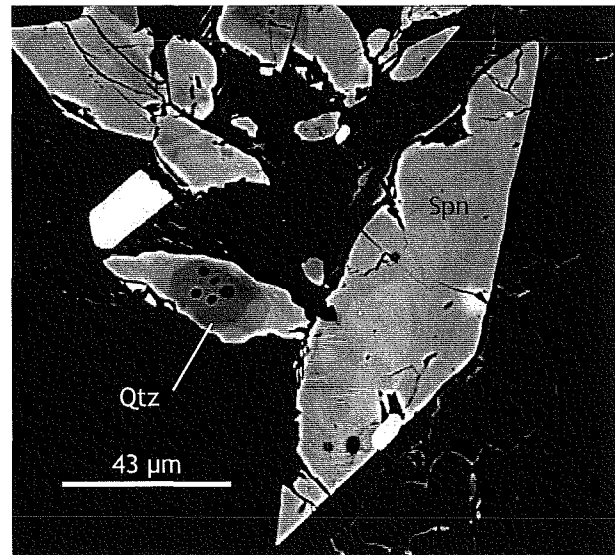

(d)

Figure 6-1. (a) Image BSE d'un inclusion d'ilménite dans un sphène. (b) Image BSE d'un sphène zoné, la ligne noire souligne les figures de résorption. (c) Substitution dans les sphènes (les éléments sont en apfu) (d) Image BSE d'un sphène zoné contenant des inclusions de quartz.

L'apatite est automorphe avec des tailles variant de 50 à 100 μm . Les plus grands cristaux (220 μm en section basale) se trouvent dans les petits amas d'amphiboles englobés dans des carbonates. Elles présentent souvent une zonation, visible uniquement en cathodoluminescence (**Figure 6-3**).

Les oxydes se présentent en grains ovoïdes (**Figure 6-4a**) parallèles au litage (S_a). Les analyses chimiques (**Annexe 5f**) montrent qu'il s'agit de magnétite (0,2 par 1 mm). L'altération a partiellement transformé la magnétite en hématite (**Figure 6-4b**) et le Ti des magnétites en oxydes de Ti visibles en périphérie des magnétites (**Figure 6-4a**). On trouve aussi des ilménites en inclusion dans les sphènes (50×10 μm - **Figure 6-1d**) tout au long de la séquence.

6.3. Minéraux secondaires

L'actinote pseudomorphose les bordures des hornblendes et efface les zonations chimiques, montrant ainsi son caractère secondaire. Elle se situe autour de la plupart des hornblendes. L'épidote (pistachite - **Annexe 5g**) se situe uniquement dans les lits S_a et dans les petits amas de phases cumulus englobés dans des carbonates. Elle se présente sous forme de petits agrégats de grains associés à des grains de quartz ou bien en grandes symplectites (**Figure 6-5a**) souvent à proximité des pyroxènes. Enfin, on trouve des carbonates secondaires qui se situent toujours dans des amas de minéraux primaires tels que la hornblende, le sphène, la magnétite, et l'apatite (**Figure 6-5b**).

7. MICROTEXTURES DES MINÉRAUX DU CŒUR DU PLUTON

Le cœur du pluton est constitué de granite porphyroïde massif dans lequel le litage est absent (**Figure 7-1a**). Ce granite peut contenir des enclaves microgrenues mafiques de taille centimétrique à décimétrique. Il est également recoupé par des proto-filons microdioritiques constitués d'enclaves baignant dans une matrice granitique claire (**Figure 7-1b**). Ce granite est constitué des mêmes phases que les granites lités (hornblende, clinopyroxène, plagioclase, quartz, feldspath potassique).

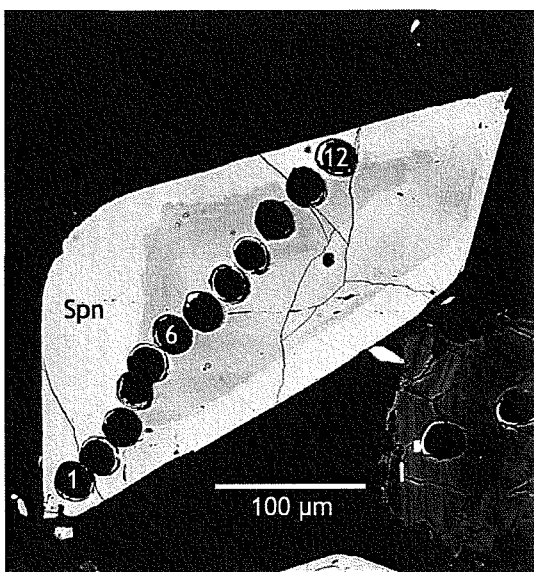
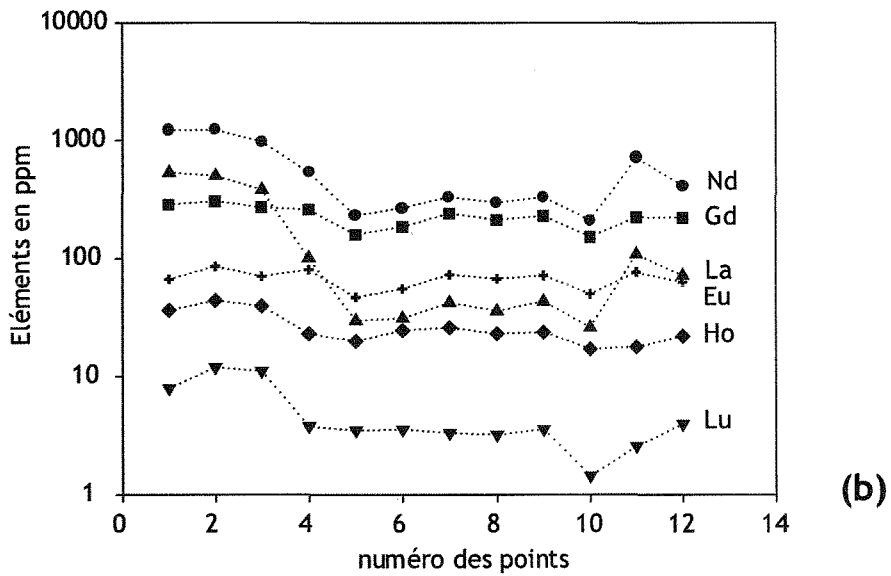
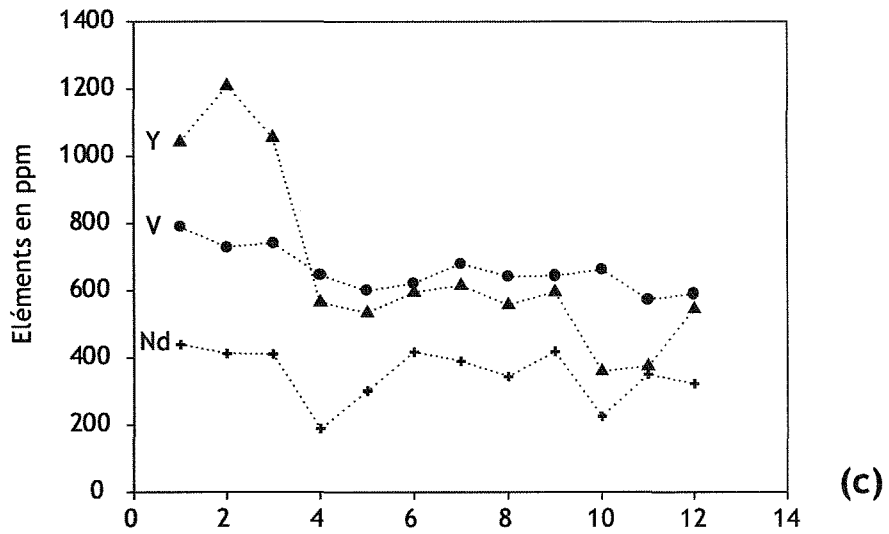

(a)

Figure 6-2. (a) Image BSE d'un sphène, les trous correspondent au point d'analyse ICP-MS La. (b) et (c) Eléments en traces dans le sphène de la photo (a), les numéros des points sont reportés sur cette image.



Figure 6-3. Image en cathodoluminescence (froide) des deux apatites. Les zonations y sont nettement visibles.

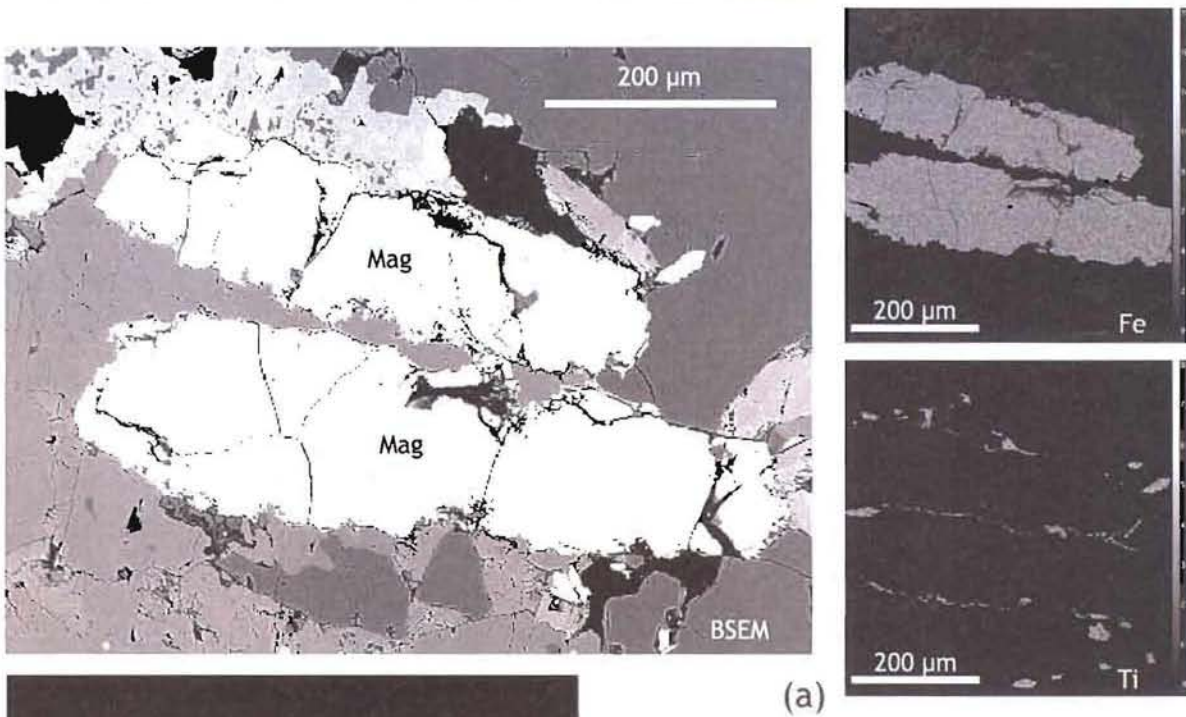

(a)

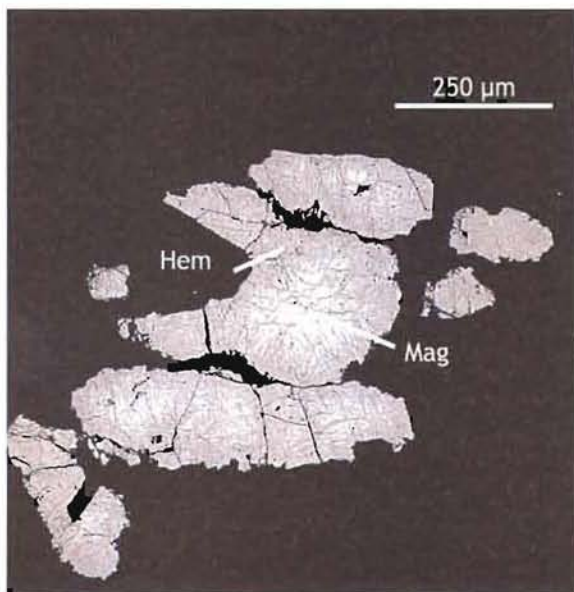

Figure 6-4. (a) Image (gauche) BSE de magnétite. Images (droite) RX, de ces mêmes oxydes, pour Fe et Ti. Les minéraux qui apparaissent en RX (Ti) sont autour des oxydes et non dedans. (b) Image BSE d'une magnétite altérée en hématite en bordure.

(b)

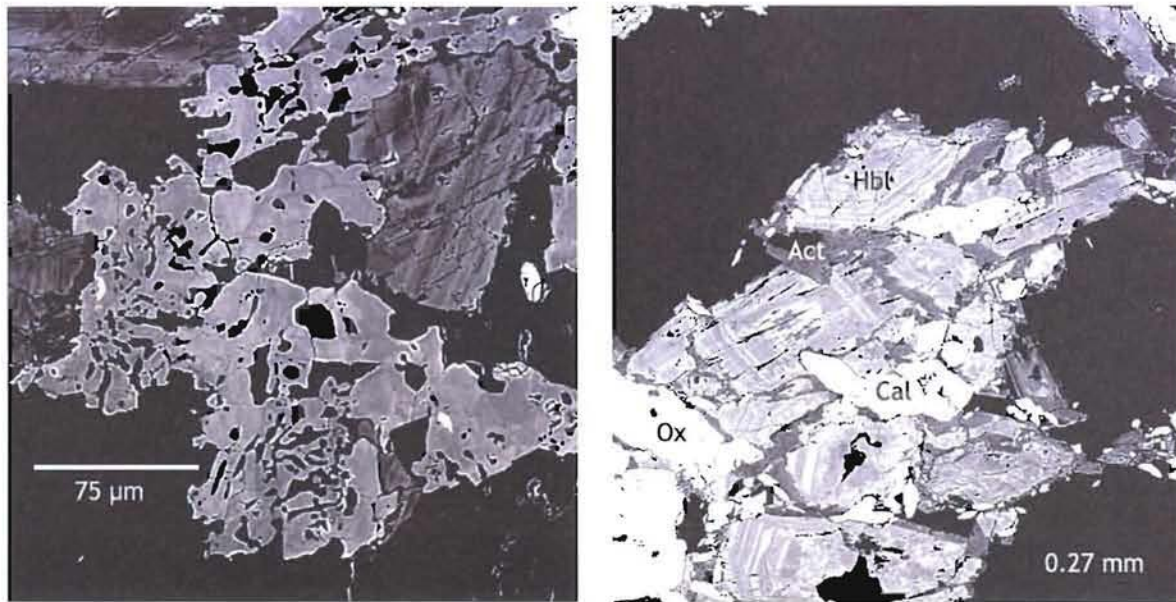

Figure 6-5. (a) Image BSE d'une symplectite de quartz (noir) et d'épidote (gris). (b) Image BSE montrant les cristaux de calcite dans un lit L_{3p} .

La distribution des cristaux peut être homogène ou irrégulière avec des accumulations locales de phénocristaux de feldspath potassique. Les caractéristiques texturales et chimiques des minéraux présentent des points communs avec les minéraux de la partie litée du pluton. On retrouve notamment la zonation oscillatoire des cristaux. Cela est particulièrement bien visible sur les cristaux de feldspath potassique (**Figure 7-1c et d**). Cependant leur histoire est plus complexe que les minéraux de la partie litée. C'est le cas par exemple des feldspaths potassiques, de grande taille, et contenant de nombreuses inclusions des minéraux présents dans le granite. De plus, les feldspaths ont beaucoup moins de surcroissances que dans la partie litée.

Tous les minéraux ont été analysés à la sonde électronique (**Annexe 6**). Les textures des amphiboles sont identiques à celles de la partie litée, avec une zonation contournée au cœur du cristal et une zonation oscillatoire en périphérie. Les analyses chimiques des amphiboles du cœur montrent les mêmes variations que celles de la partie litée. Les amphiboles se situent dans le champ de composition des hornblendes de la partie litée et aucune variation progressive entre le cœur et le bord n'apparaît (**Figure 7.2c**). Les variations de teinte de gris de la zonation oscillatoire (**Figure 7.2a et b**) reflètent les mêmes variations des teneurs en éléments majeurs que dans la partie litée (CaO, SiO₂ et MgO augmentent, FeO, TiO₂, K₂O, Na₂O, et Al₂O₃ diminuent). Le X_{Mg} est sur la limite basse des amphiboles. La teneur en Fe²⁺ varie de 2,3 à 2,8 (apfu), ce qui est nettement supérieur à la teneur des amphiboles de la partie litée de Dolbel (**Figure 7.2d**). Les clinopyroxènes présentent les mêmes compositions. La zonation chimique du Ba et Sr dans les plagioclases et les feldspaths potassiques est plus complexe que celles de la partie litée. Les variations chimiques dans un plagioclase sont représentées sur la **figure 7-3**. On peut noter que les teneurs en Sr sont particulièrement fortes par rapport à celle des feldspaths de la partie litée (x 20).

Des analyses à la sonde ionique ont été effectuées, elles confirment les teneurs en Sr et Ba de la sonde électronique (**Annexe 6**). Les teneurs en Ba et Sr n'ont pas un profil symétrique. Elles augmentent assez fortement de l'extérieur vers l'intérieur et diminuent très légèrement vers l'extérieur du cristal, sans montrer de relation avec les zones visibles au MEB.

D'autres plagioclase analysés présentent des variations plus complexes, avec dans la **figure 7-4A**, un syneusis de plagioclase, à gauche, analysé dans sa longueur et un autre plagioclase, à droite, analysé dans sa largeur.

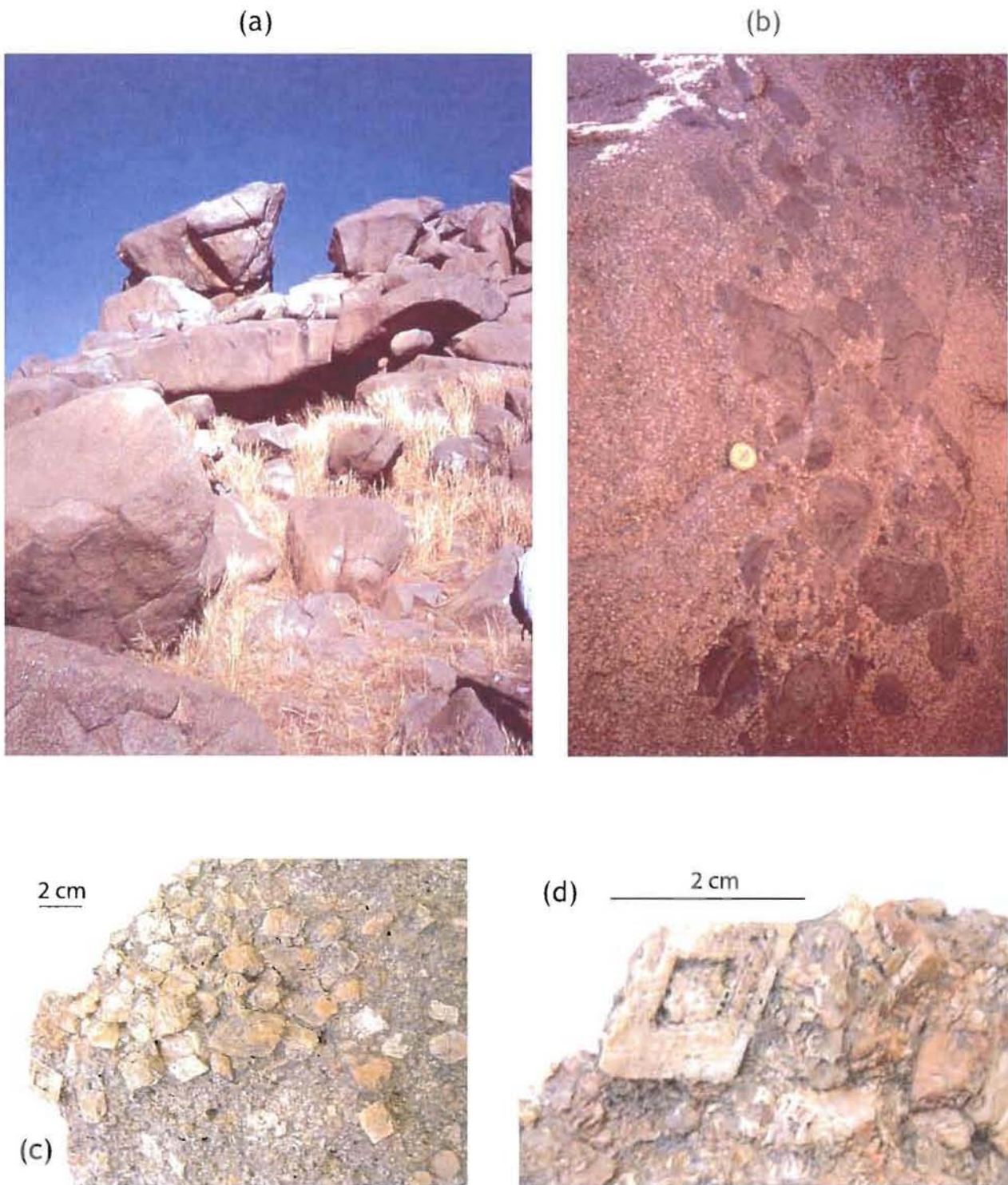

Figure 7-1. (a) Photo de la zone du coeur de Dolbel. (b) Enclaves mafiques dans le granite (proto-filon). (c) et (d) Echantillon du coeur de Dolbel, montrant les accumulations de feldspaths-K et leur zonage oscillatoire.

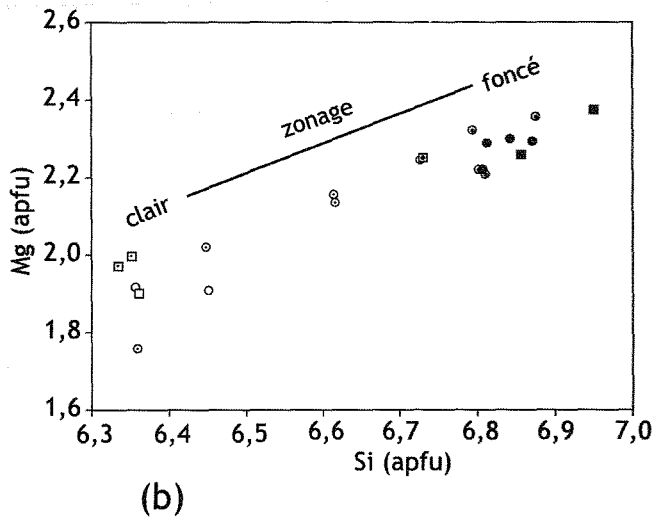
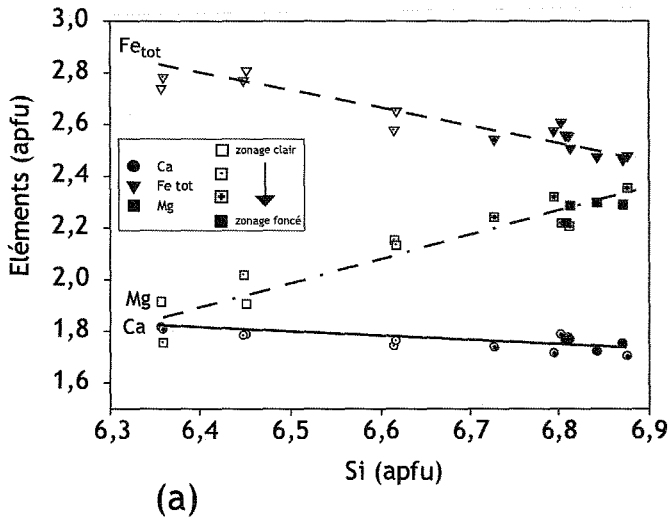
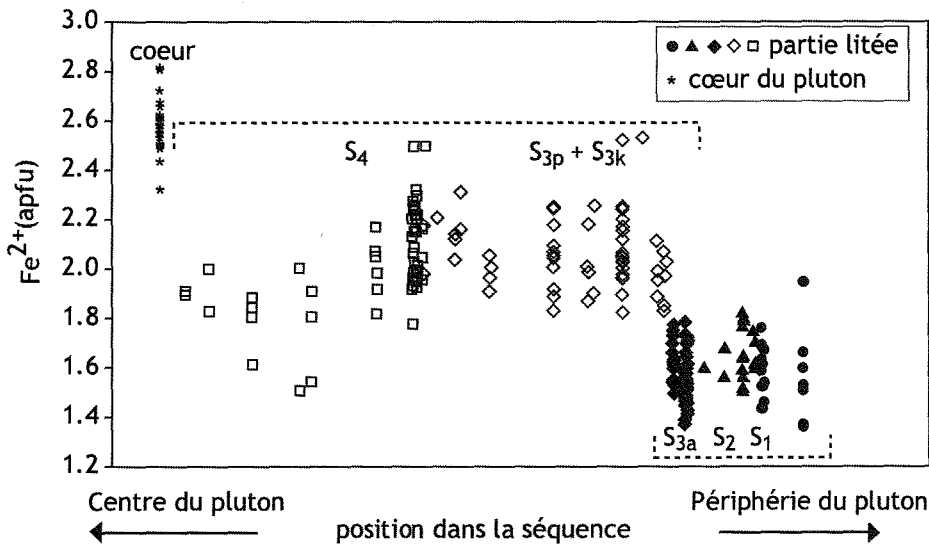
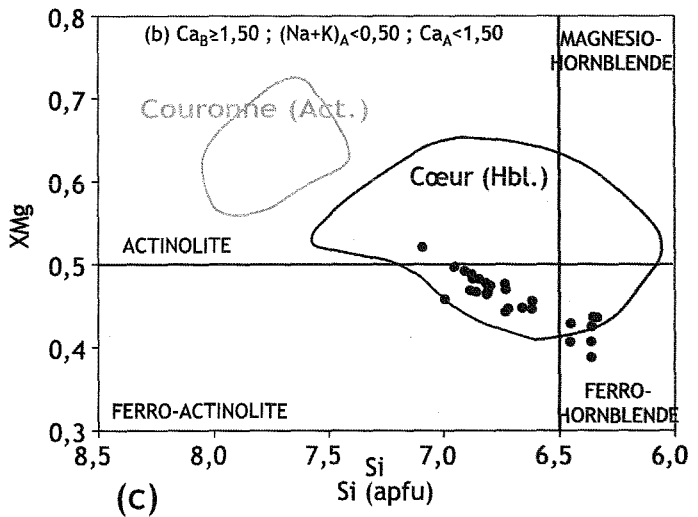
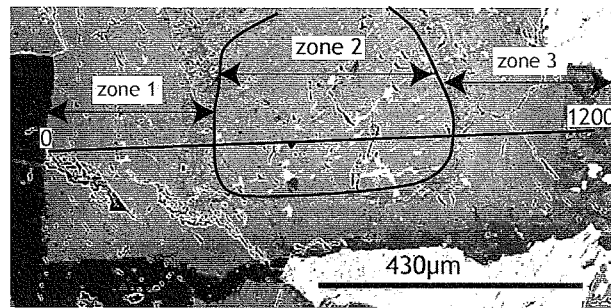

Figure 7-2. (a) Variation des teneurs en Ca, Mg et Fe^{2+} en fonction de Si dans une hornblende du cœur du granite de Dolbel. (b) Variation des teneurs en Mg en fonction de Si des hornblendes du cœur du granite de Dolbel, par rapport à la couleur du zonage visible sur les images BSE. (c) Composition des amphiboles calciques, du cœur du granite de Dolbel, d'après la classification de Leake (1997). (d) Variation de la teneur en Fe^{2+} dans les hornblendes du cœur du pluton et de la partie litée (même légende que la figure 4.9).



(d)



(a)

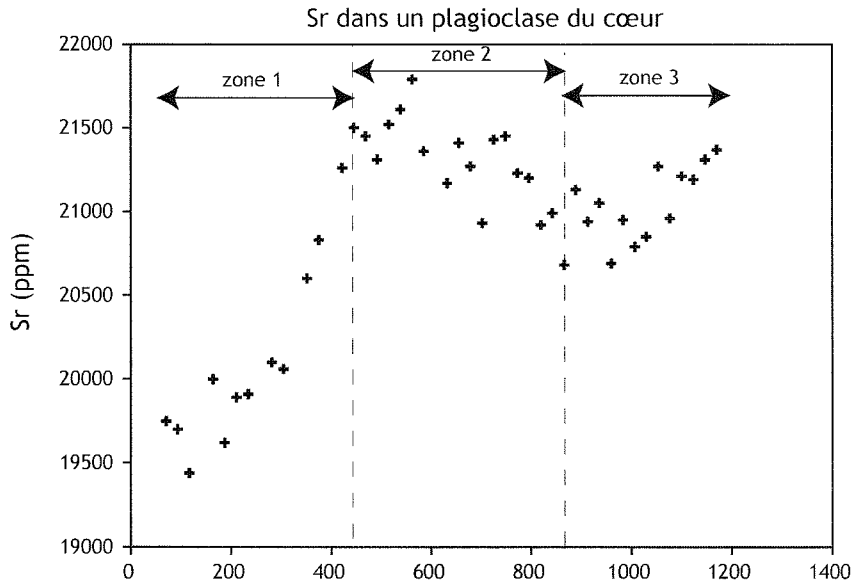

(b)

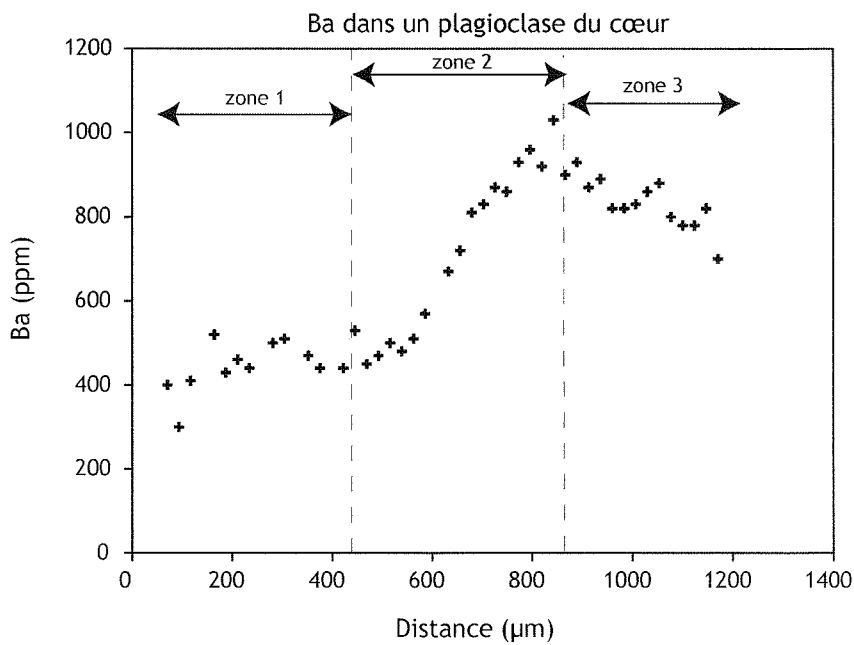

(c)

Figure 7-3. (a) Image BSE d'un plagioclase du cœur du pluton. La ligne correspond au profil analysé, la ligne en pointillé correspond à la même délimitation que sur les graphiques b et c. (b) Variation des teneurs en Sr (ppm), limite de détection à 194 ppm ($s = 1$). (c) Variation des teneurs en Ba (ppm), limite de détection à 107 ppm ($s = 0.5$).

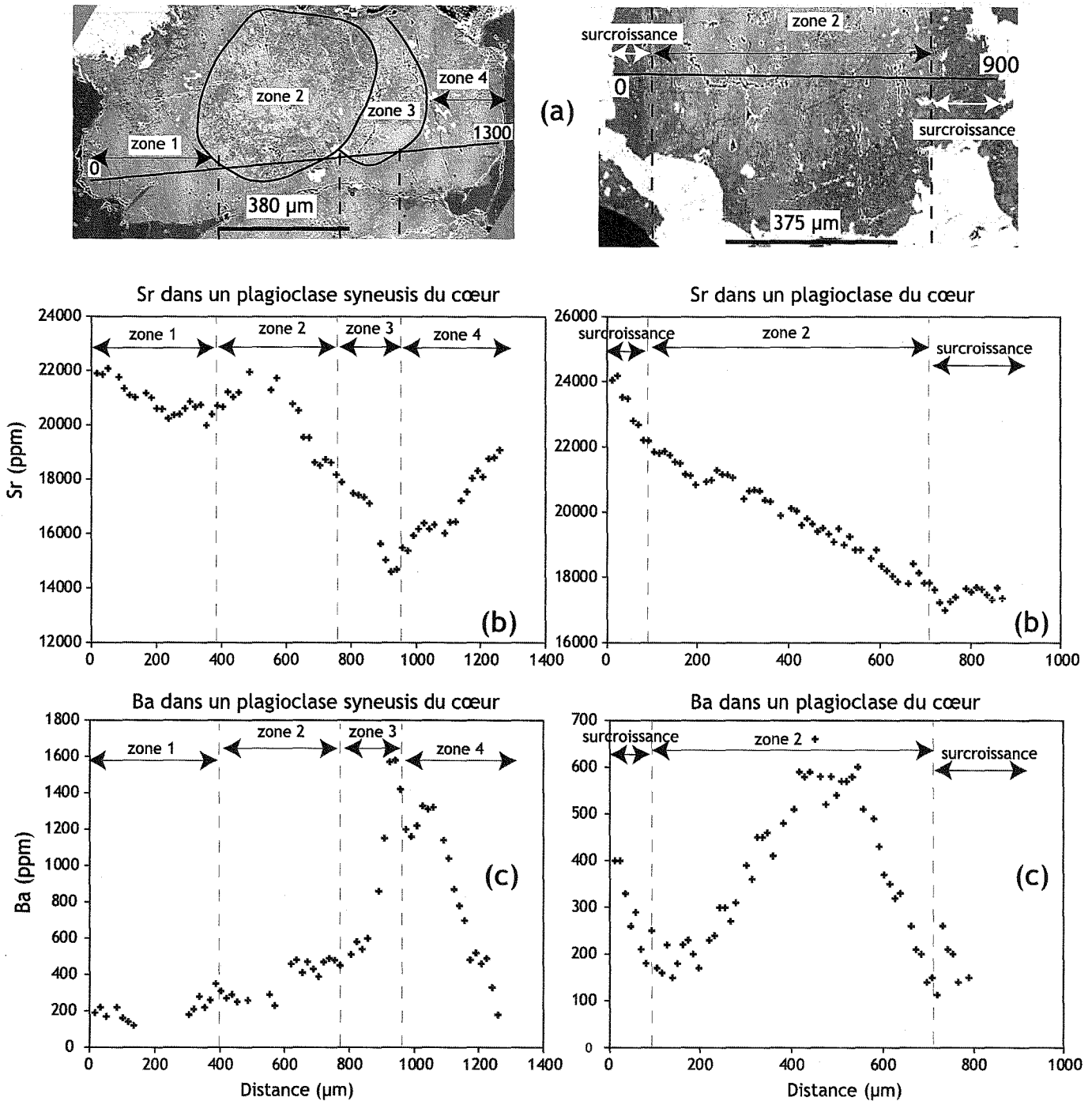

Figure 7-4A. (a) Image BSE des plagioclases analysés qui se situent dans le cœur du pluton. La ligne correspond au profil analysé, les lignes en pointillé correspondent à la même délimitation que sur les graphiques b et c. (b) Variation des teneurs en Sr (en ppm), limite de détection à Sr 213 ppm ($\sigma = 2$) pour le plagioclase de gauche et à 198 ppm ($\sigma = 1,5$) pour le plagioclase de droite. (c) Variation des teneurs en Ba (en ppm), limite de détection à Ba 109 ppm ($\sigma = 2$) pour le plagioclase de gauche et à 108 ($\sigma = 2,6$) pour le plagioclase de droite.

Le syneusis se compose de quatre parties délimitées sur la photo BSE qui sont plus ou moins bien visibles sur les analyses chimiques. Les variations des teneurs en éléments en traces sont très différentes de ce que l'on a déjà vu. Tout d'abord, le Sr et le Ba n'ont plus une évolution analogue mais sont au contraire inversés.

Le plagioclase de droite (**figure 7-4A**) qui présente des surcroissances, visible au MEB, des deux cotés, montre également des variations chimiques différentes que celles décrites dans la partie litée du pluton. Ainsi, bien que des surcroissances soient présentes des deux cotés du cristal, l'évolution de la teneur en Sr diminue de la surcroissance gauche à la surcroissance droite, sans réelle correspondance avec le Ba. Ce dernier indique des variations de grande amplitude dans le cristal.

Un feldspath potassique a également été analysé (**Figure 7-4B**), celui-ci est de taille importante (1,5 cm) et comporte de nombreuses inclusions : plagioclases et quelques feldspaths potassiques dans le cœur et la périphérie, amphiboles et sphènes dans les surcroissances. Le profil a été effectué sur moins de la moitié du cristal. Sur la photo BSE, la surcroissance est bien visible et on retrouve les mêmes textures internes que dans la partie litée. En revanche, les analyses en élément en traces montrent une toute autre évolution. Tout d'abord, les teneurs en Ba et Sr se corrèlent beaucoup moins bien que dans les feldspaths potassiques des lits. Le profil des teneurs en Ba évolue en sigmoïde. Les teneurs en Ba et Sr montrent une évolution en relative diminution, du bord vers l'intérieur, ce qui n'est pas le cas dans les feldspaths potassiques de la partie litée. Les principaux changements de pente ont été répertoriés sur la photo BSE ce qui nous permet de voir que ces changements ne correspondent pas toujours à des textures visibles sur le cristal.

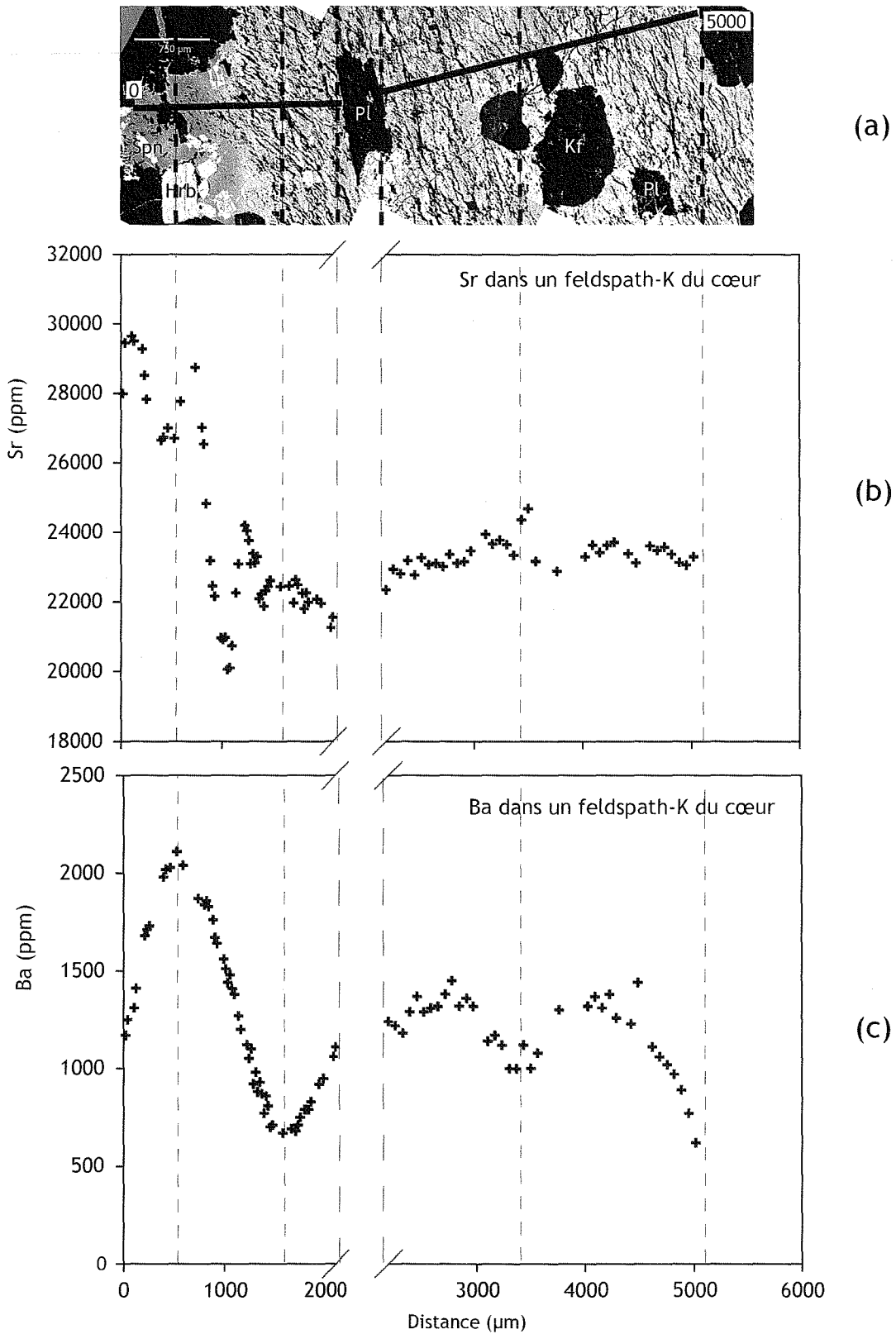

Figure 7-4B. (a) Image BSE du feldspath potassique analysé qui se situe dans le cœur du pluton. La ligne correspond au profil analysé, les lignes en pointillé correspondent à la même délimitation que sur les graphiques b et c. (b) Variation des teneurs en Sr (en ppm), limite de détection à 195 ppm ($s = 5$). (c) Variation des teneurs en Ba (en ppm), limite de détection à 112 ppm ($s = 2$).

8. DISCUSSION

8.1. Origine des variations minéralogique dans les séquences

8.1.1. Ordre de cristallisation

Comme nous l'avons vu, l'échantillon étudié est composé de 4 séquences, complètes ou non. Les minéraux cumulus sont automorphes qu'ils soient de petite taille (inférieure au millimètre) comme le sphène, l'amphibole, l'apatite, ou de taille plus importante (supérieure au millimètre, voire au cm) comme le plagioclase, le feldspath potassique, le clinopyroxène et le quartz. Les séquences considérées comme minéralogiquement complètes (S_3 et S_4) sont constituées de quatre lits successifs: le lit S_a dont la phase cumulus principale est l'amphibole suivi du lit S_p à plagioclase, puis S_q à plagioclase et quartz et enfin S_k à plagioclase, quartz et feldspath potassique. On peut les considérer comme caractéristiques du magma parent. La séquence S_2 est initialement incomplète et ne comporte que les lits S_a et S_p (voir **Tableau 3-1**). La séquence type comporte donc la succession paragenétique suivante (**Tableau 3-1**):

- S_a : hornblende + sphène + ilménite/magnétite + apatite
- S_p : plagioclase + hornblende + clinopyroxène + sphène + magnétite + apatite
- S_q : plagioclase + quartz + hornblende + clinopyroxène + sphène + magnétite + apatite
- S_k : plagioclase + feldspath potassique + quartz + hornblende + sphène +
clinopyroxène + magnétite + apatite

ainsi que quartz, feldspath potassique (\pm plagioclase) pour le liquide résiduel.

8.1.2- Séquences litées et diagramme Qz-Ab-Or

Nous avons tenté de comparer la succession reconstituée, à partir de l'observation pétrographique, aux données expérimentales. La composition chimique globale ($SiO_2 + Al_2O_3 + Na_2O + K_2O = 93$ % en moyenne) et la nature des minéraux (quartz, feldspath potassique et plagioclase An_{0-10}) montre que les granites de Dolbel peuvent être modélisés dans le système Qz-Ab-Or.

La succession paragenétique des lits S_p , S_q , S_k est cohérente avec une évolution de type liquidus, cotectique et eutectique dans le diagramme Qz-Ab-Or (Johannes et Holtz, 1996). La coexistence du feldspath potassique, de l'albite et du quartz dans la séquence supérieure S_k et en intercumulus (liquide résiduel) implique une cristallisation de type eutectique. La cristallisation s'est donc produite dans des conditions de pression ≥ 5 kbars (Johannes et Holtz, 1996 ; **Figure 8-1**).

La composition minéralogique et l'épaisseur des lits d'une séquence permettent d'avoir une idée de la composition du liquide initial. Le calcul des proportions des phases a été réalisé sur la séquence S_3 , sans tenir compte des minéraux ferromagnésiens et des accessoires. Pour les séquences S_{3p} et S_{3q} , les quelques cristaux de feldspath potassique n'ont pas été pris en compte car ils sont considérés comme exotiques. Les résultats sont les suivants en % massique :

- S_{3k} :	Plag = 46	Qz = 31	Feld-K = 23
- S_{3q} :	Plag = 77	Qz = 23	
- S_{3p} :	Plag = 100		

L'erreur sur ces estimations est de $\pm 5\%$. Ces compositions, supposées représenter les compositions solides instantanées, sont reportées dans le diagramme Qz-Ab-Or (**Figure 8-2**). On peut constater qu'elles sont, dans la marge d'incertitude, proches des compositions instantanées cotectique et eutectique du diagramme.

La composition initiale peut être estimée, sachant qu'elle se situe dans le triangle défini par les trois compositions solides instantanées si l'on raisonne en système fermé (**Figure 8-2a**). Les épaisseurs relatives des trois lits S_p , S_q , S_k (liquidus, cotectique, eutectique) permettent de localiser la position du liquide parent. Néanmoins, l'épaisseur du lit S_k n'est qu'une valeur minimale, car on ne connaît pas son épaisseur réelle dans la mesure où il a pu être érodé par les venues suivantes (cf. §.8). Les épaisseurs données dans le **Tableau 8-1** et ramenées à 100 sont les suivantes :

	mm	%
- S_{3k} :	~ 37	~ 56
- S_{3q} :	17	~ 26
- S_{3p} :	12	~ 18

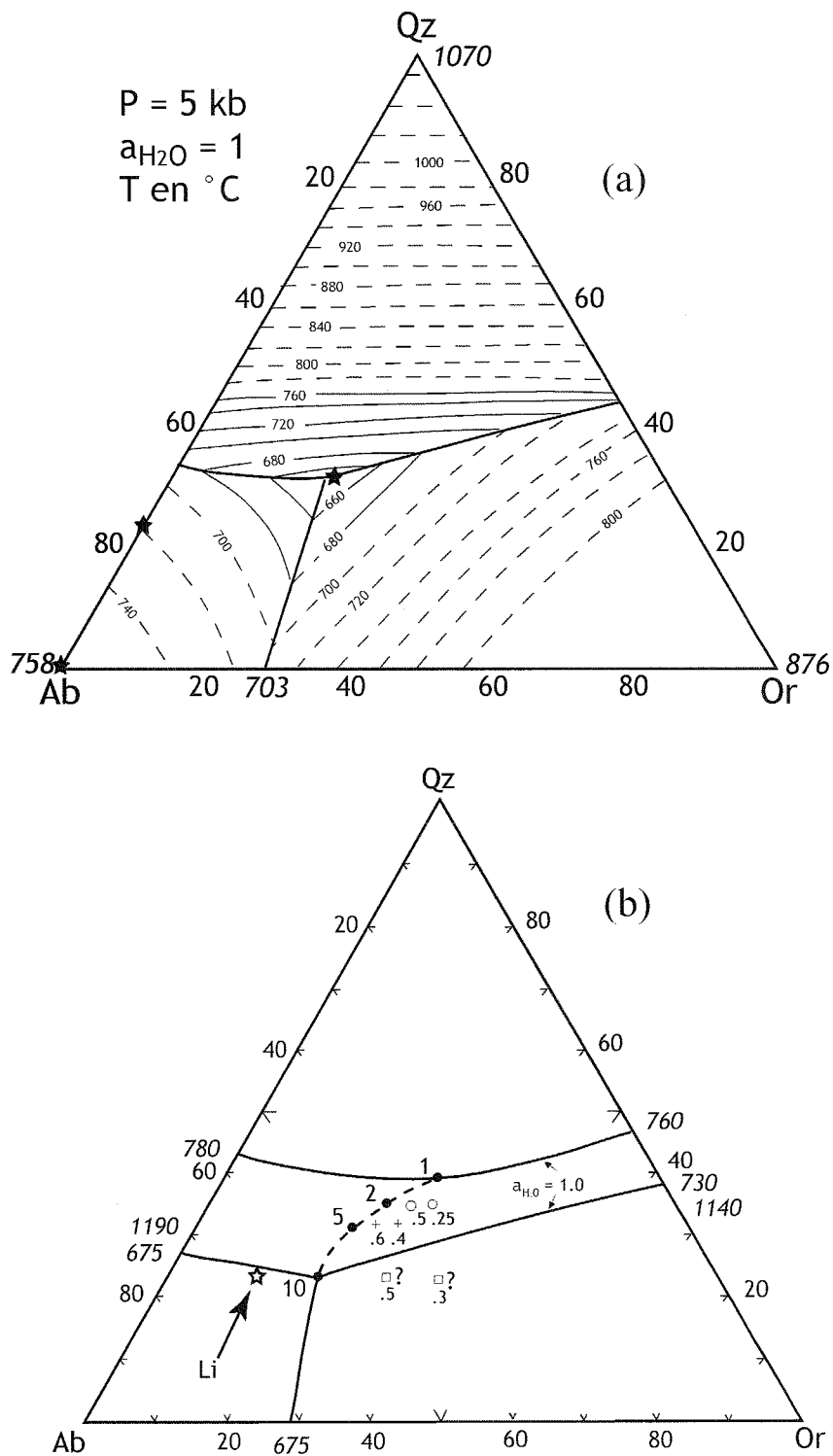

Figure 8-1. (a) Diagramme ternaire du système Qz-Ab-Or à 5 kbars. La composition du liquide eutectique est de 31% Qz, 47% Ab et 22% Or (Johannes et Holtz, 1996). Les compositions des cumulats correspondant aux lits Sp, Sq et Sk sont représentées par des étoiles (b) Diagramme Qz-Ab-Or à différentes pressions en kbars (points) pour $a_{\text{H}_2\text{O}} = 1$. Les cercles indiquent le déplacement des minima ou de l'eutectique pour $a_{\text{H}_2\text{O}} < 1$ (chiffres en dessous des symboles, cercles pour 2 kbars, croix pour 5 kbars et carrés pour 10 kbars - Johannes et al., 1996). L'étoile représente la composition minéralogique calculée du liquide initial (Li).

La composition initiale minimale du liquide est donnée dans la **figure 8-2a** (Li). On notera que l'épaisseur très faible des lits S_p et S_q par rapport à l'épaisseur des lits S_k , souvent très développés (cf. **Figure 3-1**), suggère le caractère proche de l'eutectique du liquide initial. Cependant, le lit S_{3k} étant probablement incomplet, il est probable qu'elle se situe plus vers l'eutectique. De plus, nous verrons qu'une partie du liquide résiduel s'est échappé éloignant de l'eutectique la composition calculée du liquide parent. D'après le diagramme Qz-Ab-Or (Johannes et Holtz, 1996), la composition calculée du liquide initial ne correspond pas à l'eutectique pour une pression de 5 kbars et $a_{H_2O} = 1$ (**Figure 8-1**). Le liquide initial calculé s'est formé à une pression de l'ordre de 10 kbars. Cependant, la composition du liquide initial est sans doute plus proche de l'eutectique (lit S_k incomplet) que celle qui a été calculée. La décompression, lors de la mise en place du liquide dans le pluton, a fait évoluer les conditions de pression, température, teneur en eau et fugacité d'oxygène vers celles définies par la composition du lit S_k .

8.1.3. Conditions P-T-fO₂ de cristallisation

Nous venons de voir que la coexistence des trois phases, quartz, albite (An_{0-10}) et feldspath potassique implique un eutectique, d'où des conditions de pression de mise en place qui doivent être égales ou supérieures à 5 kbars (Johannes et Holtz., 1996). Ceci est cohérent avec l'existence de disthène et de staurotide dans l'aurole métamorphique des plutons calco-alcalins, impliquant des pressions de l'ordre de 6 kbars (Pons et al., 1995).

Les températures de cristallisation sont difficilement estimables, en particulier pour l'amphibole. D'après (Prouteau et Scaillet (2003) (**Figure 8-3**), la hornblende (pour des teneurs en eau supérieures à 7%) apparaît aux alentours de 900-950°C et le plagioclase un peu en dessous. Néanmoins, compte tenu du caractère très fortement sodique du plagioclase et du caractère "quasi eutectique" du liquide parent, il est vraisemblable que la séquence de cristallisation (amphibole exceptée) s'est développée dans une gamme de température très restreinte (quelques dizaines de degrés, **Figure 8.1b**). Cela suggère donc le caractère très précoce de l'amphibole par rapport à la mise en place du magma comme nous le discuterons plus loin.

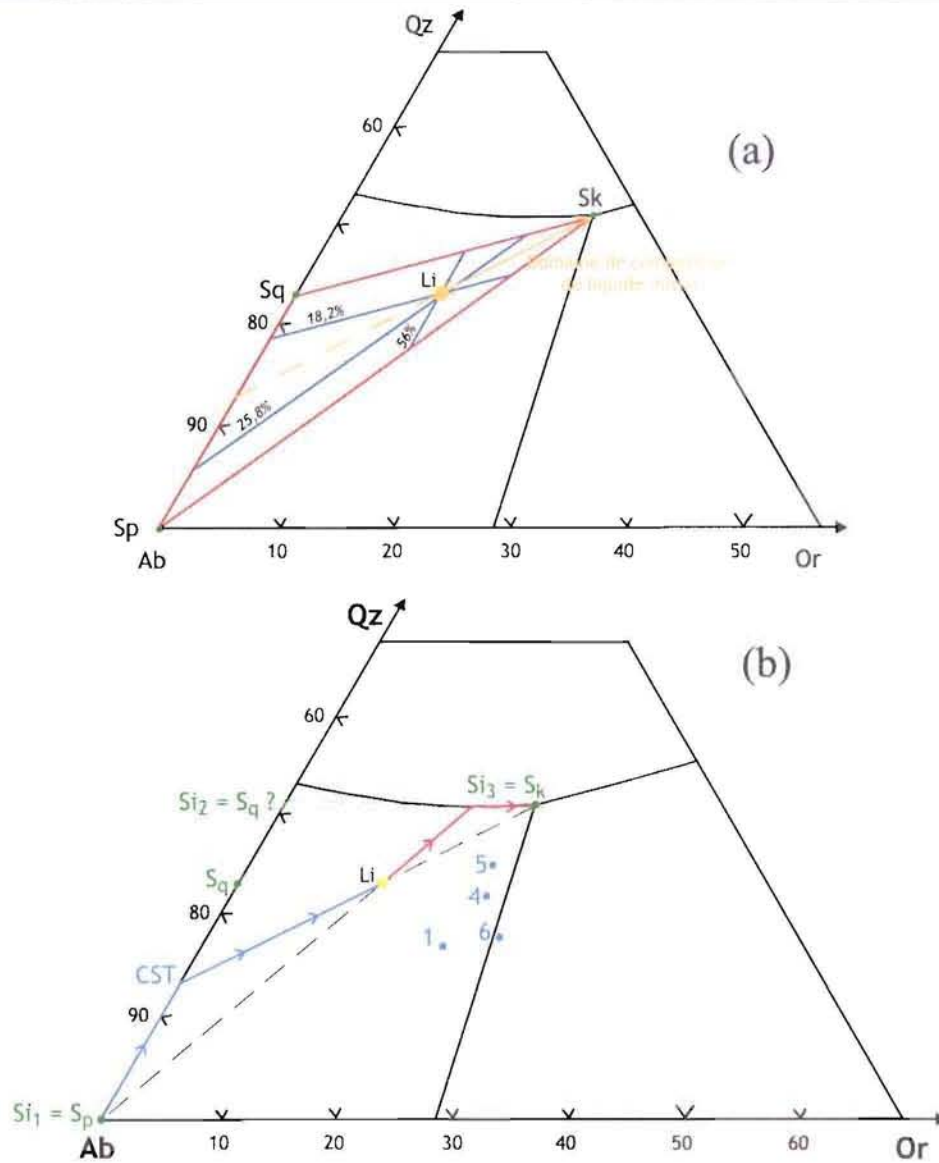

Figure 8-2. (a) Calcul du liquide initial (Li) à partir des épaisseurs de chaque séquence (pourcentages). Les solides instantanés sont indiqués par des points verts et le liquide initial (Li) par une flèche orange. (b) Trajets du liquide en rouge, du solide total (CST) en bleu. Les solides instantanés (Si) sont indiqués par des points verts et le liquide initial par un point jaune. Les points bleus représentent les compositions des granites du cœur du massif de Dolbel (Tableau 2-1).

Lit	Li	Périphérie Litée				Cœur massif			
		Sa	Sp	Sq	Sk	Composition normative des granites porphyroïdes			
		subliquidus	liquidus	cotectique	eutectique	granite 1	granite 4	granite 5	granite 6
Epaisseur		1mm - 1,5%	12mm - 17,9%	17mm - 25,4%	37mm - 55,2%				
Qz%	23		0	23	31	17	22	25	18
Ab%	64		100	77	46	62	57	54	57
Or%	13		0	0	23	21	21	22	25

Tableau 8-1. Caractéristiques des deux types d'échantillons de Dolbel (lité et non lité). Les pourcentages Qz-Ab-Or pour la roche litée sont recalculés en % pds alors que pour le cœur du massif, les pourcentages correspondent à la norme CIPW.

Prouteau et Scaillet (2003) ont montré à partir d'une étude expérimentale sur des dacites que, pour des pressions égales ou supérieures 4 kbars et des teneurs en eau dans le liquide supérieures à 7% (sachant que la limite de saturation à 5 kbar est de 10% (Johannes et Holtz, 1996), l'amphibole apparaît au liquidus à la place du pyroxène (**Figure 8.3a**). Les relations de phases à 9 kbar montrent par ailleurs que l'amphibole peut cristalliser avant le pyroxène avec la baisse de température (**figure 8.3b**). Bien que cette situation soit celle observée dans cette étude, la différence de composition des liquides et des conditions de pression entre Dolbel et les expérimentations doit inciter à une certaine prudence dans l'extrapolation. Si on se réfère au graphique de Prouteau et Scaillet (2003) les teneurs en eau minimales pourraient être de l'ordre de 7% pour le liquide parent des granites de Dolbel. Cette valeur minimale est cohérente avec la teneur minimale en H₂O au liquidus d'un liquide eutectique haplogranitique à P = 5kb et 650<T<700°C, qui est de l'ordre de 7 à 9% d' H₂O (Holtz et Johannes, 1994).

L'assemblage *sphène+magnétite+quartz* stable dans les granites de Dolbel et la présence d'ilménite en inclusion dans les sphènes permettent d'estimer la *f*O₂ relative (Lipman, 1971). D'après Wones (1989), l'équilibre (**Figure 8.4**) :

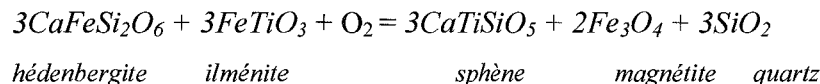

est déplacé vers la droite lorsque la *f*O₂ augmente ou lorsque la température diminue. Les paragenèses observées sont donc compatibles avec une oxydation au cours du refroidissement. En outre, nous avons noté que, dans la séquence S₃, il semble y avoir une augmentation de la teneur en Fe³⁺ de l'amphibole (pour autant que le calcul de la teneur en Fe³⁺ à partir de la formule structurale soit fiable) et donc possiblement de l'état d'oxydation du magma. Si l'on se réfère au diagramme de Wones et à la composition du clinopyroxène de Dolbel, on peut estimer une *f*O₂ de l'ordre de NNO+1 à NNO+2.

8.2. Signification des gradients chimiques des minéraux

Les minéraux cumulus présentent différentes parties que l'on peut interpréter comme correspondantes à différents stades de croissance, en raison de leurs caractéristiques chimiques et texturales distinctes.

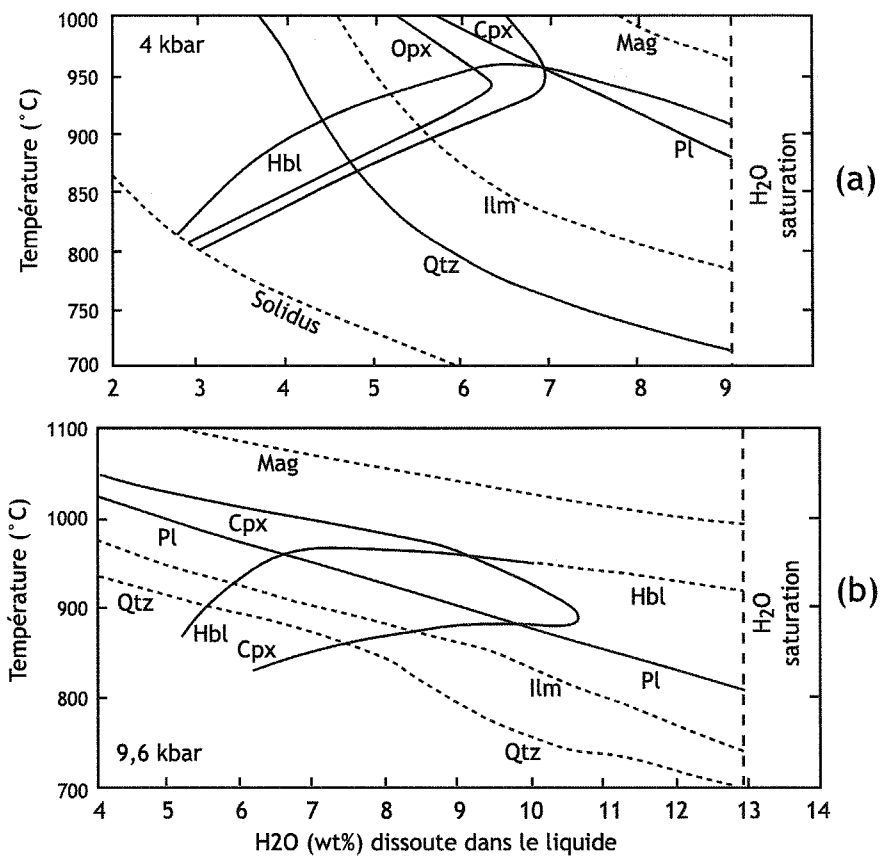

Figure 8-3. Courbes isobares des phases minérales dans les dacites du Pinatubo à 4 et 9,6 kbar (Prouteau et Scaillet, 2003).

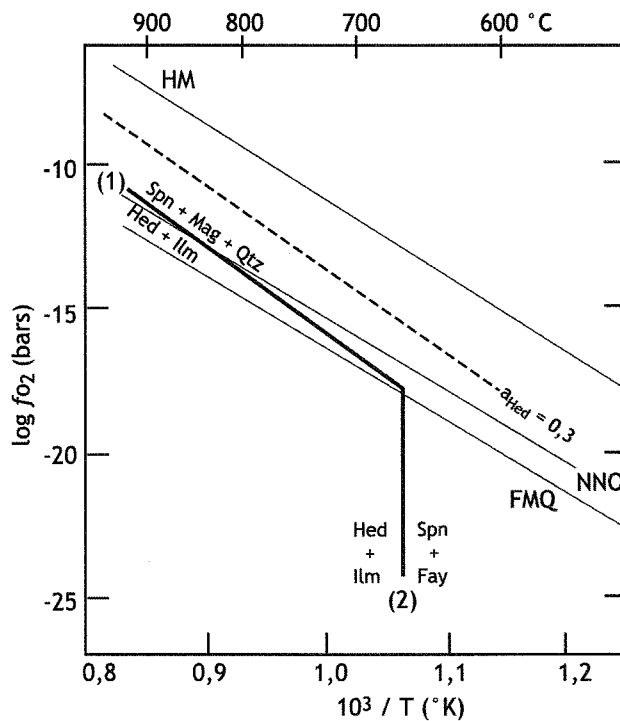

Figure 8-4. Diagramme log de f_{O_2} en fonction de T, montrant la stabilité de certains assemblages minéralogiques. La ligne en pointillé représente la relation (1) pour une activité de l'hédénbergite = 0.3 (le cas des clinopyroxènes de Dolbel). Modifié d'après Wones (1989).

8.2.1. Les minéraux ferromagnésiens

Les ferromagnésiens présents dans l'échantillon sont les clinopyroxènes et les hornblendes. Les premiers sont trop altérés pour avoir des analyses ; la discussion sera donc limitée aux amphiboles au sein d'une même séquence. Les cristaux de hornblendes sont pseudomorphosés en actinote (**Figure 4-3c**) sur leur bordure. Cette pseudomorphose peut être attribuée à des transformations hydrothermales tardives. Néanmoins, la faible épaisseur de la pseudomorphose permet de conserver en général une grande partie sinon la totalité des structures internes de la hornblende. Celles-ci comportent un cœur, une périphérie et une frange externe. Ces dernières sont rares mais néanmoins clairement observables :

(i) Les cœurs sont constitués d'une alternance de zones claires et sombres. Cette zonation est très contournée et complexe avec des zones d'épaisseur irrégulière se recoupant entre elles et formant des golfes (**Figure 4-3d**). Le maintien d'une composition constante dans cette zonation sur l'ensemble d'un cristal suppose que le rapport liquide/cristal est très grand et que la cristallisation a eu lieu dans une couche limite autour du cristal à partir d'un liquide dont la composition globale est constante. Les golfes et structures sécantes suggèrent une dissolution partielle des cristaux et donc un milieu agité, avec des périodes impliquant la percolation d'un magma plus chaud et plus primitif.

(ii) La périphérie est constituée d'une zonation oscillatoire très régulière, mimant les faces du cristal (**Figure 4-3b**). L'alternance en composition des différentes bandes correspond aux mêmes pôles de composition que celle constituant le cœur du cristal, l'un enrichi en Ca, Si et Mg (zones sombres) et l'autre en Fe, Ti, K, Na et Al (zones claires). Le passage cœur-périphérie, marqué par un changement de texture, correspond donc à un changement de régime de cristallisation. Là encore, l'absence d'évolution de la composition des amphiboles suggère que le volume de liquide a été très important par rapport au volume de cristaux et que la cristallisation a eu lieu dans une couche limite, dans un milieu calme, permettant ainsi une cristallisation régulière et automorphe de la hornblende.

(iii) Les franges présentent une zonation régulière, montrant un appauvrissement graduel en Ca, Si et Mg vers l'extérieur du cristal. Leur forme indique que les franges sont

partiellement interstitielles. L'évolution chimique nous indique que la cristallisation de ces franges a eu lieu en système fermé. Une diminution du X_{Mg} vers l'extérieur est observée ($0.42 < X_{Mg} < 0.54$). La gamme de variation de X_{Mg} des franges est identique à celle du cœur et de la périphérie ($0.37 < X_{Mg} < 0.55$).

En conclusion, la hornblende est le minéral précoce comme le montre son apparition en base de séquence. Qu'elle fasse partie des lits S_a ou bien qu'elle soit disséminée dans les lits S_p , S_q et S_k , il n'y a pas d'évolution significative de sa composition chimique, ni de sa texture. Cela pose la question de l'origine de l'amphibole : apport en tant que cristaux en suspension dans un liquide ou cristallisation *in situ* ? La texture du cœur et la constance de la composition de l'amphibole seraient plutôt en faveur d'une cristallisation *ex situ* à partir d'un grand volume de liquide. Par contre l'existence systématique d'un lit à amphibole en base de chaque séquence implique également une cristallisation *in situ*. Les deux origines sont donc très probables (cristallisation *in situ* à partir de cristaux en suspension dans le magma). Il n'est donc pas exclu qu'une partie des amphiboles puisse avoir été repoussée vers les bordures et collée sur les parois du pluton par effet Bagnold (Komar, 1976), contribuant ainsi à la formation d'un lit d'amphibole en base de séquence. L'évolution compositionnelle régulière des franges implique une cristallisation en système fermé à partir d'un volume de liquide restreint (en partie intercumulus). Enfin, le changement de teneur en Fe^{2+} de l'amphibole dans la séquence S_3 suggère une modification des conditions de cristallisation, mais cela reste mal compris.

8.2.2. Les feldspaths

En électrons rétrodiffusés, trois zones distinctes apparaissent (beaucoup plus visibles dans les feldspaths potassiques que dans les plagioclases - **Figure 5-4A**). La gamme de composition en éléments majeurs ne montre pas de variation significative au travers d'un cristal. Par contre, les analyses en Ba et Sr présentent des variations qui se calquent sur la même structure interne en trois parties. Pour la synthèse qui suit, nous allons nous baser sur l'observation des feldspaths potassiques. La zonation oscillatoire régulière du cœur est similaire à celle observée dans la périphérie des hornblendes. On n'observe pas le stade 1 du cœur des amphiboles. Cela peut suggérer que le régime de cristallisation prévalant pour la périphérie des amphiboles correspond à celui du cœur des feldspaths. Les teneurs en Ba et Sr

forment un plateau suggérant également une croissance à partir d'un volume de liquide très important, conduisant à une absence de différenciation chimique significative. Les variations en dents de scie des teneurs en Ba et Sr résultent sans doute en partie de l'altération ultérieure des cristaux. La périphérie montrant une décroissance régulière en Sr et Ba implique une croissance *in situ* à partir d'un volume limité de liquide qui s'appauvrit graduellement en éléments compatibles. Enfin, les surcroissances, en position intercumulus, impliquent une cristallisation en système fermé à partir d'un volume faible de liquide appauvri en Sr et Ba. En ce qui concerne les plagioclases, la délimitation entre le cœur et la périphérie n'est pas claire. Néanmoins, le profil d'évolution des éléments traces est identique.

Les feldspaths du cœur du pluton présentent des variations chimiques en Sr et Ba beaucoup plus complexes. Ces variations sont le reflet d'une histoire de cristallisation plus compliquée que celle des minéraux de la partie litée. Ainsi les minéraux peuvent enregistrer plusieurs phases de cristallisation, marquées par des variations des teneurs en éléments compatibles (**Figure 7-4**). Ces variations sont la signature d'un milieu agité où les cristaux sont mobiles, et en équilibre avec différents liquides de composition variable, suggérant une mise en place dans la chambre en relation avec des courants de convections.

8.3. Origine du litage rythmique et reconstitution de l'évolution du pluton

8.3.1. Cristallisation et seuils rhéologiques

Les caractéristiques chimiques et microtexturales des amphiboles et des feldspaths peuvent nous permettre de comprendre l'histoire de la cristallisation du liquide.

(i) Les microtextures du cœur des hornblendes suggèrent une croissance impliquant une mobilité importante du liquide, supposant un mouvement de liquides chauds et primitifs, empêchant la croissance régulière des cristaux et conduisant à leur re-dissolution partielle épisodique. La constance des compositions chimiques des amphiboles du cœur vers la périphérie et sur l'ensemble de la séquence implique un rapport liquide/cristaux très élevé (grand volume de liquide ou renouvellement important du liquide). Il est très probable que le liquidus de l'amphibole ait déjà été franchi au moment de la mise en place du magma dans la chambre.

(ii) Le cœur des feldspaths et la périphérie des amphiboles montrent des structures de croissance régulière mimant les faces des cristaux. Les teneurs constantes en Sr et Ba dans les cœurs des feldspaths impliquent également un rapport liquide/cristaux élevé, sans évolution significative de la composition du liquide. On ne note pas non plus d'évolution significative de la composition de l'amphibole. Ceci suppose que le liquide était mobile ou que les cristaux étaient dispersés dans un grand volume de liquide.

(iii) La périphérie des feldspaths, se formant avant la compaction comme le montrent les textures (notamment caractère automorphe des cristaux), est caractérisée par un appauvrissement en Sr et Ba vers l'extérieur des cristaux. Ceci indique un rapport liquide/cristaux faible sans renouvellement du liquide (système fermé). Cela peut être dû à une augmentation de la viscosité du liquide, inhibant son déplacement, ou, plus probablement, à un accroissement de la proportion des cristaux ($\geq 50\%$), réduisant la perméabilité.

(iv) Les surcroissances des feldspaths, pauvres en Sr et Ba, sont en position intercumulus (plus rarement pour les franges des amphiboles), ce qui implique non seulement une croissance dans un milieu très riche en cristaux mais également une croissance à partir d'un liquide résiduel appauvri en Sr et Ba dans une porosité résiduelle. On peut donc considérer que cette étape a eu lieu pour des volumes de liquide inférieurs ou de l'ordre du seuil PLT de 25 % (Vignerresse et al., 1996). En première approximation, on peut considérer que le volume de liquide résiduel correspond aux volumes des phases intercumulus observées, soit une moyenne de 28% ($\pm 10\%$) pour l'échantillon étudié. On notera que ce volume est similaire d'une séquence à l'autre.

Il apparaît donc que les minéraux se sont formés en quatre étapes:

(i) dans un système ouvert alternant dissolution et croissance, avec un grand rapport liquide/cristaux, pour le cœur des amphiboles ;

(ii) dans un système avec un rapport liquide/cristaux important, en présence d'une couche limite diffusive autour des grains, pour la périphérie des amphiboles et le cœur des feldspaths ;

(iii) dans un système fermé, où le liquide s'appauvrit en éléments compatibles, pour la périphérie des feldspaths (de l'ordre de 50% de liquide ou moins) et les franges des amphiboles ;

(vi) dans un système occlu, après compaction, avec cristallisation à partir d'un liquide résiduel interstitiel, pour les surcroissances ($\leq 25\%$ de liquide).

8.3.2. Signification des structures : litage rythmique

Si l'essentiel des structures observées peut être expliqué dans le cadre d'un processus de cristallisation fractionnée, trois observations montrent que d'autres facteurs interviennent dans la formation des séquences litées :

(i) l'épaisseur très variable des séquences, en particulier de S_k ;

(ii) une séquence minéralogiquement complète comporte, outre le lit à amphiboles, trois lits correspondant au liquidus, cotectique et eutectique du diagramme Qz-Ab-Or, or certaines séquences sont minéralogiquement incomplètes (S_2) ;

(iii) la présence de cristaux de feldspath potassique en dehors des lits S_k ainsi que la présence de petites enclaves microgrenues mafiques, supposant le transport de cristaux ou d'objets en suspension dans le liquide.

A l'opposé, la remarquable homogénéité de la répartition des cristaux dans chaque lit ainsi que la croissance très régulière de la taille des cristaux vers le haut des séquences (cf. § 3.1 et 5.1) excluent un tri hydrodynamique en liaison avec la taille des cristaux. Il est possible de rendre compte de l'ensemble de ces observations en considérant que chaque séquence correspond à une nouvelle injection de magma. Cela permet d'expliquer : (i) la séquence incomplète par érosion mécanique, (ii) la répétition rythmique des séquences en quatre termes selon la LLD du liquide, (iii) le transport de matériaux en suspension dans le liquide (cristaux et enclaves), (iv) des CSD identiques pour toutes les séquences indiquant une histoire thermique similaire et (v) l'existence d'un refroidissement rapide en base de séquence car le magma nouvellement injecté a une température bien supérieure (ca. 950 à 900°C, cf. §.8.1.3.) à celle du sommet de la séquence précédente (ca. 650°C, cf. §.8.1.3.). Cela implique, en outre, que les séquences minéralogiquement complètes, comme S_3 , ne sont pas nécessairement complètes en termes d'épaisseur pour S_k .

Les données structurales montrent que l'ensemble des séquences litées a subi un écrasement au cours de la croissance du pluton. La question se pose donc de savoir à quel moment il

s'est produit. Sur l'échantillon étudié, la déformation liée à la compaction se manifeste notamment par le développement d'une fabrique planaire et par le développement de proto-cisaillements, marqués en particulier par l'orientation préférentielle des cristaux de plagioclase. La rotation des plagioclases suppose un volume de liquide significatif, de l'ordre de 50% (cf. Vigneresse et al., 1996). Par contre, le développement des surcroissances se fait dans la porosité résiduelle sous le seuil PLT de 25%. Cette étape donne sa texture finale à la roche, qui est celle d'un mésocumulat. Cela implique l'expulsion d'une partie significative du liquide par compaction (de l'ordre de 20-25% ?). La compaction se poursuit ensuite comme le montre la déformation de certains cristaux cumulus de plagioclase et la déformation subsolidus des phases intercumulus comme le quartz (apparition de sous-grains) et le plagioclase (macles tordues). Enfin, nous remarquons que la compaction s'est produite indépendamment pour chaque séquence, comme le suggère la constance du volume d'intercumulus. En effet, si la compaction se produisait au stade final après la formation de nombreuses séquences, on devrait s'attendre à ce que le pourcentage de phases intercumulus varie et montre une diminution en montant dans la séquence de la partie litée du pluton. L'observation montre que ce n'est pas le cas, le volume des phases intercumulus étant constant. Ceci nous amène à penser que chaque séquence est écrasée individuellement avec expulsion du liquide résiduel par l'injection suivante. La séquence S_n est écrasée avec expulsion du liquide, alors que les séquences précédentes (S_{n-1} , S_{n-2} , S_{n-3} etc...) subissent un incrément de déformation.

On peut donc en déduire que le caractère rythmique des séquences du granite de Dolbel n'est pas dû aux processus hydrodynamiques comme dans les complexes lités mafiques et ultramafiques (Cawthorn, 1996), mais à la périodicité des injections associée à la cristallisation fractionnée.

8.3.3. Cristallisation, différenciation et mobilité du liquide

Il apparaît que le liquide a été mobile au cours de la genèse des séquences litées et du cœur du pluton γ_2 de Dolbel comme le montrent ces trois types d'arguments.

(i) Les accumulations de cristaux de feldspath potassique zoné dans le cœur du pluton impliquent un tri hydrodynamique préférentiel des gros cristaux, soit de feldspath-K seul, soit de feldspaths-K et de plagioclase. En effet, la forte hétérogénéité de la

distribution des minéraux dans le cœur du pluton s'oppose à la grande homogénéité de cette distribution dans les séquences litées.

(ii) La présence de cristaux de feldspaths-K et d'enclaves dans la base des séquences (lits S_a et S_p) suppose l'entraînement des cristaux ou d'enclaves et donc la mobilité du liquide dans le site de mise en place.

(iii) L'existence de séquences à 4 termes implique une modification de la composition du liquide vers des compositions cotectique puis eutectique et son expulsion de chaque lit.

Une autre question est de savoir comment interpréter la zonation des cristaux d'amphibole et des feldspaths, l'interprétation de ces zonations ayant également une incidence sur le mouvement du liquide ?

(i) Concernant la périphérie et les surcroissances des feldspaths ainsi que les franges externes des hornblendes, il est clair que l'existence d'une zonation régulière avec diminution des éléments majeurs et en traces implique une évolution en système fermé et donc l'immobilité du liquide.

(ii) Concernant le cœur des feldspaths et la périphérie des hornblendes, il apparaît que l'existence d'une zonation oscillatoire ne présentant pas d'évolution chimique globale (donc pas de différenciation) implique une croissance soit à partir d'un grand volume de liquide avec une diffusion efficace, soit avec un renouvellement continu du liquide.

(iii) Concernant le cœur des amphiboles, très contourné (figures de dissolution) et ne présentant pas non plus d'évolution de composition globale du centre vers l'extérieur, il est nécessaire d'invoquer un milieu mobile.

Des expériences sur les haplogranites (Johannes et Holtz, 1996) ont montré que la viscosité de ces derniers dépendait fortement de la température, de la teneur en H_2O du liquide, de la composition ainsi qu'en moindre proportion de la pression. Nous avons essayé d'estimer la viscosité du liquide à partir du modèle de Shaw (1972). Dans cette équation, la composition du granite 5 (cœur d'un pluton) a été utilisée car c'est la composition la plus proche du liquide initial calculée d'après le diagramme Qz-Ab-Or (§8.1.2.). Les pressions de mise en place pour le liquide parent sont de l'ordre ou supérieures à 5 kbars, en raison de la coexistence du quartz, feldspath potassique et plagioclase (§8.1.1.). Même si l'influence de la pression sur la viscosité n'est pas significative dans un liquide haplogranitique (à des pressions entre 2,5 et 10 kbars - Johannes et Holtz, 1996), elle contraint la teneur en eau du liquide, sachant que

l'amphibole est au liquidus. La teneur en eau pour le liquide parent est estimée entre 7 % teneur minimum pour l'apparition de l'amphibole avant le pyroxène (Prouteau et Scaillet, 2003), et 10% valeur de saturation. Sur la **figure 8.3**, on peut voir que le liquidus de l'amphibole correspond à une température de l'ordre de 950°C (§8.1.3.). En prenant la valeur minimale de 7% d'eau, le log de la viscosité calculée varie de 2,4 à 4,9 Pa.s¹ pour une gamme de températures entre 950 à 650°C à H₂O constante. Cela suggère que le liquide a pu avoir une viscosité suffisamment faible pour permettre sa mobilité.

9. Mise en place et croissance du pluton

Toutes les données acquises permettent de discuter de la croissance du granite γ_2 du pluton de Dolbel. L'homogénéité des séquences ainsi que leur rythmicité et la présence de cristaux exotiques montrent que chaque séquence provient d'une nouvelle venue magmatique. Le volume constant de minéraux intercumulus suggère que chaque nouvelle séquence écrase la précédente (§8.3.2.). Le calcul de la viscosité (§8.3.3) donne des valeurs faibles en accord avec une mobilité du liquide, rendant donc possible un tri hydrodynamique des gros cristaux comme observé dans le cœur du pluton ainsi que la présence d'enclaves et de cristaux de feldspaths potassiques exotiques dans la partie litée du pluton. L'évolution des séquences et des structures internes des minéraux (notamment majeurs, Sr et Ba) confirme la mobilité du liquide au début de la cristallisation mais indique son immobilité en fin de cristallisation.

De nombreuses études ont été réalisées sur la formation des plutons. Les systèmes formés par injections successives ont été décrits notamment par Ramsay (1989) pour l'aspect structural et par Glazner et al. (2004) pour l'aspect chronologique. Ramsay décrit la mise en place d'un pluton en termes de déformation visible dans les roches. Il interprète la construction du pluton par des pulses successifs de magma qui se mettent en place une fois que l'injection précédente a cristallisé, et donc consolidé. Chaque pulse provoque une déformation plastique du magma consolidé et le pluton augmente sa taille générale par un effet de gonflement, tout en diminuant l'épaisseur des anciens pulses. Glazner suggère également qu'un pluton se forme par injections successives. Cependant ses données géochronologiques montrent que les injections de magma ne sont pas régulières mais peuvent s'étaler sur plusieurs millions d'années (>10 Ma), les plus jeunes s'amalgamant aux plus anciennes. Ces deux études mettent

en évidence que la succession d'injections récurrentes et leur espacement dans le temps sont un paramètre important de la formation des plutons. Dans le cas de Dolbel, le litage rythmique implique une succession de venues magmatiques. La compaction, liée au gonflement, se fait avant que la séquence précédente ne soit totalement cristallisée. Les injections ne peuvent donc être très espacées dans le temps. Ainsi, ces données sur Dolbel comparées à celle de Glazner montrent que le processus de construction d'un pluton peut être de durée extrêmement variable. Deux cas extrêmes semblent possibles. Dans le premier, selon Glazner et al. (2004), les injections successives sont très espacées dans le temps (>10 Ma), permettant aux injections de cristalliser et refroidir avant qu'une nouvelle venue magmatique n'arrive. Dans le deuxième cas, selon notre étude sur Dolbel, la succession des injections est très rapprochée dans le temps avec une durée probablement inférieure à celle du refroidissement d'un pluton de taille moyenne (<1 Ma).

Par ailleurs, le fait que chaque injection de magma ait une évolution indépendante par cristallisation fractionnée ne peut être associée à une mise en place par diapirisme mais correspond nécessairement à un mode de mise en place par pulses qui ne peuvent être délivrés que par un système de filons.

Enfin, il apparaît que la déformation joue un rôle très important avec la cristallisation fractionnée dans la formation du litage, dans la mesure où la déformation apparaît comme le facteur essentiel de l'expulsion du liquide résiduel. Cette déformation reste néanmoins contrôlée par le processus magmatique puisqu'elle est, d'une part, intrinsèquement liée aux recharges successives qui entraînent le gonflement du pluton et que, d'autre part, elle ne peut s'exercer que si le taux de cristallisation de la venue précédente est suffisant pour permettre l'installation d'une charpente cristalline.

10. CONCLUSIONS

Les observations texturales et les données chimiques permettent de reconstituer la formation des plutons granitiques de Dolbel et de mieux comprendre les processus mis en jeu lors de la formation des corps plutoniques.

La composition du magma est proche de l'eutectique du système Qz-Ab-Or. La combinaison du gradient de température et de l'échappement du liquide a permis une évolution suivant le chemin de cristallisation d'un liquide granitique (liquidus, cotectique et eutectique) de l'extérieur vers l'intérieur du pluton : plagioclase en premier, puis quartz et plagioclase et enfin quartz plagioclase et feldspath potassique. L'amphibole est plus précoce et sans doute apportée par le magma lors de sa mise en place.

Les textures internes des minéraux nous permettent de distinguer quatre étapes de croissance (§8.2.) qui retracent le déroulement de la formation du pluton.

(i) La première étape de cristallisation s'est produite dans une grande quantité de liquide (>90% ?) et dans un système dynamique, car la constance des compositions chimiques des amphiboles et les microtextures du cœur de ces minéraux impliquent un rapport liquide/cristaux très élevé.

(ii) La seconde étape correspond au développement des minéraux dans un système ouvert, plus calme, jusqu'à ce que la proportion de cristaux soit suffisamment importante pour bloquer la circulation du liquide.

(iii) La troisième étape de cristallisation s'est produite en système fermé, comme le montre l'appauvrissement en éléments compatibles en périphérie des minéraux ; ici, la proportion des cristaux a suffisamment augmenté pour réduire le volume de liquide à moins de 50%.

(iv) La dernière étape correspond à la compaction liée à une nouvelle injection de liquide, de même composition que la première. La séquence déjà largement cristallisée va être réduite en épaisseur, sans déformation importante des grains, le liquide résiduel étant expulsé vers le réservoir central. Par ailleurs, il est vraisemblable que la partie supérieure de la séquence puisse avoir été mécaniquement érodée par la nouvelle injection, comme suggéré par l'épaisseur variable du lit à feldspath potassique et la nature incomplète de la séquence S₂. La dernière phase de cristallisation fait suite à la compaction, dans moins de 25% de liquide. La partie de liquide résiduel non expulsée va cristalliser *in situ* et former les franges des amphiboles ainsi que les surcroissances des feldspaths. L'échappement du liquide résiduel (de composition eutectique) vers le réservoir ne va avoir qu'une faible influence sur la composition chimique de ce dernier dont la composition est également proche de l'eutectique. Le cœur du pluton est constitué des mêmes minéraux que ceux de la partie litée tant par la nature que par leur composition et leur texture. Cependant, la complexité texturale et chimique des feldspaths montre une histoire beaucoup plus complexe que celle des minéraux

des lits, ce qui suggère un système très dynamique au cœur du pluton, cohérent avec les évidences de tri hydrodynamique des gros cristaux de feldspaths.

CONCLUSIONS

Dans une première partie, nous avons estimé les paramètres contrôlant l'évolution de la distribution des tailles de cristaux (CSD) dans les roches magmatiques par l'étude expérimentale de la croissance des plagioclases dans des basaltes synthétiques, à différentes vitesses de refroidissement et différentes histoires au-dessus du liquidus. Nous avons montré que toutes les CSD sont qualitativement similaires, formant une courbe en cloche asymétrique avec une branche principale log-linéaire du côté des grandes tailles, et un rebroussement du côté des petites tailles. La pente de la partie log-linéaire des CSD dépend principalement de la vitesse de refroidissement, étant d'autant plus forte que la vitesse de refroidissement est importante. On constate aussi une diminution de cette pente au cours du refroidissement. La forme log-linéaire décroissante des CSD peut être expliquée par une augmentation exponentielle de la vitesse de nucléation en début de processus. L'aplatissement en cours de refroidissement indique que la vitesse de croissance dépend de la taille, les petits cristaux croissant moins vite que les grands. La croissance est donc affectée par le mûrissement et l'agglomération de cristaux. L'étude de la distribution des tailles de cristaux ne nous permet pas de différencier ces deux processus. Cependant, l'observation de nombreux accolements de cristaux permet de privilégier l'hypothèse d'une agglomération des cristaux entraînant une augmentation artificielle de la taille des grains.

L'histoire anté-liquidus a également une influence majeure sur la cristallisation. Si la température maximale est trop forte ou si le temps passé au-dessus du liquidus est trop long, nous observons des retards à la nucléation pouvant correspondre à un degré de surfusion de 30°C. Cette observation suggère que la nucléation est de type hétérogène et que les retards à la nucléation sont dus à la destruction des sites de nucléation. On peut donc penser que la nucléation homogène prend alors parfois le relais de la nucléation hétérogène. De plus le processus de nucléation semble aléatoire. Ces retards à la nucléation ont également une influence sur les CSD finales : plus ils sont importants, plus les grains sont rares et de grande

taille. Nous expliquons la rareté des grains par la destruction des sites de nucléation (germes). La vitesse de croissance est alors forte pour assurer le taux de cristallisation à l'équilibre.

Notre étude expérimentale suggère que l'utilisation des CSD pour reconstituer l'histoire thermique pourrait être compromise car les CSD sont contrôlées non seulement par la température mais aussi par des processus partiellement indépendants tels que la nucléation hétérogène et l'agglomération de cristaux. Nos expériences ont été réalisées en condition statique. Les processus tels que la convection ou la sédimentation peuvent ajouter une complexité supplémentaire aux systèmes naturels. Cependant, l'évolution des CSD observée dans nos expériences (forme des CSD, valeur des pentes et aplatissement) au cours du refroidissement est similaire à celle observée au sein des systèmes naturels, comme, par exemple, le lac de lave du Makaopuhi (Hawaï).

Afin de mieux comprendre les processus qui influencent la croissance cristalline, il serait utile de pouvoir suivre l'évolution des cristaux individuellement. Une étude *in situ* en platine chauffante sous microscope permettrait d'observer les plagioclases un à un. On pourrait alors mesurer les vitesses de croissance pour chaque cristal et ainsi savoir si cette vitesse dépend de la taille du cristal. Il serait alors possible d'observer les phénomènes d'agglomération. L'agglomération des cristaux pourrait également être mise en évidence dans des expériences similaires à celles réalisées dans cette étude mais en ajoutant du Sr dans la poudre de départ. Compte tenu du coefficient de partage élevé du Sr pour le plagioclase, les premiers plagioclases à cristalliser seraient plus enrichis en Sr que les derniers et chaque cristal présenteraient une zonation en Sr. Le traçage permettrait d'obtenir une chronologie relative de l'apparition des plagioclases. Les cristaux formés par agglomération d'individus présenteraient une zonation complexe de la teneur en Sr.

Dans une seconde partie, nous avons pu discuter des processus de cristallisation dans les chambres magmatiques par l'étude des textures et de la chimie des cristaux dans deux exemples naturels d'intrusions litées, l'une mafique, l'autre granitique.

Tout d'abord, l'étude des plagioclases des gabbros du Skaergaard nous a permis de remonter au processus de formation des orthocumulats en base de la *Lower Zone* et des adcumulats à

son sommet. L'intrusion du Skaergaard n'a pas subi de recharge et les cristaux se sont développés initialement dans toute la chambre. L'évolution du liquide, révélée par l'étude de la zonation des plagioclases, nous permet de comprendre la formation des cumulats du Skaergaard. Le liquide évolue spatialement (de bas en haut de la *Lower Zone*) et temporellement par différenciation, de la manière suivante :

(i) le liquide s'enrichit en fer et s'appauvrit en silice jusqu'à atteindre un maximum en densité juste avant la cristallisation des oxydes ;

(ii) une fois les oxydes cristallisés et sédimentés, le liquide, brutalement appauvri en fer, devient moins dense et remonte pour être remplacé par des liquides plus denses où les oxydes n'ont pas encore cristallisé.

La cristallisation de la *Lower Zone* peut être décrite suivant quatre étapes définies à partir de la zonation des plagioclases.

(i) La première étape correspond à la cristallisation dans un grand volume de liquide, caractérisée par des plagioclases montrant une composition constante (cœur des cristaux). Les cristaux vont ensuite sédimer sur le plancher de la chambre.

(ii) La seconde étape correspond à la cristallisation *in situ* des phases cumulus en système fermé caractérisée par un appauvrissement des teneurs en éléments compatibles dans les plagioclases.

(iii) La troisième étape caractérisée par des paliers (teneur constante à $\sim An_{50}$) en bordure des plagioclases dus à une cristallisation à partir d'un liquide tamponné à An_{50} . La constance de la composition du liquide est expliquée par une diminution de sa densité permettant la mise en place d'une convection compositionnelle entre les liquides peu denses qui ont cristallisé des oxydes (les plus bas stratigraphiquement) et les liquides denses qui n'ont pas encore atteint ce stade.

(iv) Enfin, la quatrième étape correspond à l'expulsion du liquide résiduel par compaction. Elle est caractérisée par l'absence de zonation très évoluée en bordure des plagioclases.

Afin de valider cette hypothèse, l'étude des plagioclases de toute la *Layered Series* paraît nécessaire. On peut également étendre cette étude aux pyroxènes qui devraient également enregistrer l'évolution du fer dans le liquide. L'étude des zonations des plagioclases situés au toit et aux murs devrait refléter également, s'il y a lieu, le processus de convection

compositionnelle. En particulier pour les plagioclases du toit, les zonations ne devraient pas être identiques à celles du plancher (séquence est inversée et influence de la gravité).

Pour le pluton granitique de Dolbel, la formation du litage est reconstituée à partir de l'étude de la chimie et des textures des minéraux. Deux zones texturalement différentes ont été étudiées : le cœur hétérogène et la bordure litée du pluton. La composition du magma est proche de l'eutectique du système Qz-Ab-Or. La combinaison du gradient de température et de l'échappement du liquide a permis une évolution par cristallisation fractionnée suivant la séquence de cristallisation d'un liquide granitique (liquidus, cotectique et eutectique).

L'étude des textures et des zonations des minéraux nous a permis de reconstituer l'histoire de la cristallisation de ces cumulats. En effet, nous distinguons quatre étapes de croissance des minéraux qui retracent le déroulement de la formation du litage dans le pluton.

(i) Cristallisation dans un grand volume de liquide et dans un système dynamique à l'échelle de la chambre ; cela est mis en évidence par les textures complexes des cœurs des amphiboles dont une partie significative est probablement apportée avec le liquide ;

(ii) Développement des minéraux à partir d'un liquide toujours mobile, mais à l'échelle locale, jusqu'à ce que la proportion de cristaux soit suffisamment importante pour bloquer complètement la circulation du liquide ;

(iii) Cristallisation en système fermé lorsque le volume de liquide se restreint (inférieur à 50%) ;

(iv) Compaction liée au gonflement du pluton, réduisant le volume de liquide résiduel (~25%) ; chaque nouvelle injection de liquide écrasant la précédente.

L'étude du litage nous indique que ce pluton s'est formé par injections répétées de magma. Ces injections suivent successivement toutes la même évolution par cristallisation fractionnée. Chaque injection va écraser la précédente par gonflement, expulser le liquide et donc arrêter mécaniquement la cristallisation. L'étude de la distribution de taille des plagioclases de la partie litée confirme que chaque séquence a subi la même histoire thermique avec un refroidissement rapide en base de séquence et un refroidissement plus lent en sommet. Les zonations complexes des minéraux du cœur du pluton, ainsi que les accumulations de feldspaths potassiques, indiquent un système plus dynamique que le mécanisme de formation de la partie litée ; le cœur montre des traces de tri hydrodynamique des cristaux.

L'ensemble de notre étude montre le très grand intérêt de l'étude des textures et de la caractérisation *in situ* des gradients chimiques dans les minéraux, que ce soit dans des systèmes expérimentaux ou que ce soit dans les systèmes naturels, pour comprendre l'évolution des magmas dans leur contexte de mise en place. Une caractérisation précise des textures liées à la cristallisation est une base fondamentale pour distinguer l'effet d'autres processus tels que recharge périodique, convection, tri par écoulement visqueux, etc..., afin de comprendre comment ils interviennent dans la formation des corps plutoniques.

BIBLIOGRAPHIE

A

- Avrami, M. (1939) Kinetics of phase change, I. *J. Chem. Phys.*, 7, 1103-1112.
-. (1940) Kinetics of phase change, II. *J. Chem. Phys.*, 8, 212-224.
-. (1941) Granulation, phase change, and microstructure. *J. Chem. Phys.*, 9, 177-184.

B

- Bagnold, R.A. (1954) Experiments on a gravity-free dispersion of large solid spheres in a Newtonian fluid under shear. *Proc. Roy. Soc. London*, 225, 49-63.
- Barbarin, B. (1999) A review of the relationships between granitoid types, their origins and their geodynamic environments. *Lithos*, 46, 605-626.
- Barbey, P., and Libourel, G. (2003) Les relations de phases et leurs applications. *Des sciences de la terre aux matériaux*. Editions Scientifiques GB, Paris.
- Barrière, M. (1981) On curved laminae, graded layers, convection currents and dynamic crystal sorting in the Ploumanac'h (Brittany) subalkaline granite. *Contributions to Mineralogy and Petrology*, 77, 214-224.
- Bartley, J.M., Glazner, A.F., Mahan, K.H., Grasse, S.W., and Taylor, R.N. (2002) Thin wall rock screens and intrusive processes in the Sierra Nevada Batholith. *Geol. Soc. Am. Abst. with Prog.*, 34(6), 374-375.
- Bebien, J., and Gaghy, C.L. (1978) Importance of flow differentiation in magmatic evolution: an example from an ophiolitic sheeted complex. *Journal of Geology*, 87, 579-582.
- Becker, R., and Doring, W. (1935) Kinetische behandlung der keim bildung in übersättigten dampfen. *Annalen der Physik.*, ser. 5(24), 719-752.
- Benn, K., and Allard, B. (1989) Preferred mineral orientations related to magmatic flow in ophiolite layered gabbros. *Journal of Petrology*, 30, 925-946.
- Berkebile, C.A., and Dowty, E. (1982) Nucleation in laboratory charges of basaltic composition. *American Mineralogist*, 67, 886-899.
- Blake, D.H. (1968) Gravitational sorting of phenocrysts in some Icelandic intrusive sheets. *Geol. Mag.*, 105, 140-148.
- Blake, S., and Ivey, G.N. (1986) Density and viscosity gradients in zoned magma chambers, and their influence on withdrawal dynamics. *J. Volc. Geotherm. Res.*, 30, 201-230.

- Bottinga, Y., and Weill, D.F. (1972) The Viscosity of Magmatic Silicate Liquids: A Model for Calculation. *American Journal of Science*, 272, 438-475.
- Boudreau, A.E. (1982) The main platinum zone, Stillwater complex, MT - evidence for bimetasomatism and a secondary origin for olivine. In D. Walker, and I.S. McCallum, Eds. *Workshop on Magmatic Processes of Early Planetary Crusts: Magma Oceans and Stratiform Layered Intrusions LPI Tech. Rpt. 82-01*, p. 59-61, Houston: Lunar and Planetary Institute.
- . (1987) Pattern formation during crystallization and the formation of fine-scale layering. In I. Parsons, Ed. *Origins of Igneous layering, Series C.: Mathematical and Physical Sciences Vol.196*, p. 453-471. D.Reidel Publishing Company, Dordrecht-Boston.
- . (1988) Investigations of the Stillwater Complex. IV. The role of volatiles in the petrogenesis of the J-M Reef, Mineapolis Adit Section. *Can. Miner.*, 26, 193-208.
- Boudreau, A.E., and McBirney, A.R. (1997) The Skaergaard Layered Series. Part III. Non-Dynamic Layering. *Journal of Petrology*, 38(8), 1003-1020.
- Bowen, N.L. (1921) Diffusion in silicate melts. *Journal of Geology*, 29, 295-317.
- . (1928) *The Evolution of the Igneous Rocks*. 332 p. Princeton University Press, Princeton, NJ.
- Brandeis, G. (1986) *Modeles Physiques de convection et cristallisation dans les chambres magmatiques.*, p. 390. Paris VII, Paris.
- Brandeis, G., and Jaupart, C. (1986) On the interaction between convection and crystallization in cooling magma chamber. *Earth and Planetary Science Letters*, 77, 345-361.
- Brooks, C.K., and Gleadow, A.J.W. (1977) A fission-track age for the Skaergaard intrusion and the age of the East Greenland basalts. *Geology*, 5, 539-540.
- Brown, G.M. (1956) The layered ultrabasic rocks of Rhum, Inner Hebrides. *Phil. Trans. R. Soc. Lond. B.*, 240, 1-53.
- Brown, P.E., and Farmer, D.G. (1971) Size-graded layering in the Imilik gabbro, East Greenland. *Geol. Mag.*, 108, 465-476.
- Brown, W.L. (1993) Fractional crystallization and zoning in igneous feldspars: ideal water-buffered liquid fractionation lines and feldspar zoning paths. *Contributions to Mineralogy and Petrology*, 113, 115-125.
- Brown, W.L., and Toplis, M. (2003) Magmatic processes in the layered Series of the Skaergaard intrusion inferred from core and rim compositions of plagioclase. EGU, Nice.
- Burkhart, L.E., Hoyt, R.C., and Oolman, T. (1980) Control of particle size distribution and agglomeration in continuous precipitations. In G.C. Kuczynski, Ed. *Sintering Processes*, p. 23-38. Plenum, New York.

C

- Cabane, H. (2002) Etude expérimentale et théorique du mûrissement d'Ostwald dans les systèmes magmatiques. Implications pétrologique. Ecole Doctorale des Sciences Fondamentales, p. 289. Université Blaise Pascal, Cleremont Ferrand.
- Cabane, H., Laporte, D., and Provost, A. (2001) Experimental investigation of the kinetics of Ostwald ripening of quartz in silicic melts. *Contributions to Mineralogy and Petrology*, 142(3), 361-373.
- . (2005) An experimental study of Ostwald ripening of olivine and plagioclase in silicate melts: implications for the growth and size of crystals in magmas. *Contributions to Mineralogy and Petrology*, 150, 37-53.
- Cameron, E.N. (1975) Postcumulus and subsolidus equilibration of chromite and coexisting silicates in the Eastern Bushveld Complex. *Geochimica et Cosmochimica Acta*, 39, 1021-1033.
- . (1977) Chromite in the central sector, eastern Bushveld complex, South Africa. *American Mineralogist*, 62, 1082-1096.
- Campbell, I.H. (1977) A study of macro-rhythmic layering and cumulate processes in the Kimberlana intrusion, western Australia. Part I: The Upper Layered Series. *Journal of Petrology*, 18, 185-215.
- . (1996) Fluid Dynamic Process in Basaltic Magma Chamber. In R.G. Cawthorn, Ed. *Layered Intrusions*, p. 45-76. Elsevier Science, Amsterdam.
- Cashman, K.V., and Ferry, J.M. (1988) Crystal size distribution (CSD) in rocks and the kinetics and dynamics of crystallisation III. Metamorphic crystallization. *Contributions to Mineralogy and Petrology*, 99, 292-305.
- Cashman, K.V., and Marsh, B.D. (1988) Crystal size distribution (CSD) in rocks and the kinetics and dynamics of crystallization - II: Makaopuhi lava lake. *Contributions to Mineralogy and Petrology*, 99, 292-305.
- Cawthorn, R.G. (1983) Magma addition and possible decoupling of major and trace element behaviour in the Bushveld complex, South Africa. *Chemical Geology*, 39, 335-346.
- . (1996) *Layered Intrusions*. 531 p, Amsterdam.
- Cheilletz, A., Barbey, P., Lama, C., Pons, J., Zimmermann, J.L., and Dautel, D. (1994) Age de refroidissement de la croûte juvenile birimienne d'Afrique de l'Ouest. Données U-Pb, Rb-Sr et K-Ar sur les formations à 2.1 Ga du SW-Niger. *Compte Rendus de l'Académie des Sciences, Paris*, II-319, 435-442.
- Chen, C.F., and Turner, J.S. (1980) Crystallization in a double diffusive system. *Journal of Geophysical Research*, 85, 2573-2593.

- Christian, J.W. (1965) *The Theory of Transformations in Metals and Alloys*. Pergamon Press, Oxford.
- Clarke, D.B., and Clarke, G.K.C. (1998) Layered granodiorites at Chebucto Head, South Mountain batholith, Nova Scotia. *Journal of Structural Geology*, 20, 1305-1324.
- Clemens, J.D., and Petford, N. (1999) Granitic melt viscosity and silicic magma dynamics in contrasting tectonic setting. *Journal of the Geological Society of London*, 156, 1057-1060.
- Coats, R.R. (1936) Primary banding in basic plutonic rocks. *Journal of Geology*, 44, 407-419.
- Conrad, M.E., and Naslund, H.R. (1989) Modally-graded rhythmic layering in the Skaergaard intrusion. *Journal of Petrology*, 30, 251-269.

D

- Davaille, A., and Jaupart, C. (1993) Thermal convection in lava lakes. *Geophysical Research Letters*, 20(NO.17), 1827-1830.
- David, R., Marchal, P., and Marcant, B. (1995) Modelling of agglomeration in industrial crystallization from solution. *Chem. Eng. Technol.*, 18, 1-8.
- De Hoff, R.T. (1991) A geometrically general theory of diffusion controlled coarsening. *Acta Metall. Mater.*, 39(10), 2349-2360.
- Dick, H.J.B., and Sinton, J.M. (1979) Compositional layering in alpine peridotites: evidence for pressure solution creep in the mantle. *Journal of Geology*, 87, 403-416.
- Donaldson, C.H. (1976) An experimental investigation of olivine morphology. *Contributions to Mineralogy and Petrology*, 57, 187-213.
- . (1979) An experimental investigation of the delay in nucleation of olivine in mafic magmas. *Contributions to Mineralogy and Petrology*, 69, 21-32.
- Dunham, A.C., and Wadsworth, W.J. (1978) Cryptic variation in the Rhum layered intrusion. *Mineralogical Magazine*, 42, 347-356.
- Dupuis, D., Pons, J., and Prost, A.E. (1991) Mise en place de plutons et caractérisation de la déformation birimienne au Niger occidental. *Compte Rendus de l'Académie des Sciences, Paris*, 312, 769-776.

E

- Eby, G.N. (1989) Trace element systematics of felsic alkaline rocks; petrogenetic and tectonic implications. 28th International Geological Congress, 28,1, p. 1432-1433, Washington D.C.
- . (1992) Chemical subdivision of the A-type granitoids: petrogenetic and tectonic implications. *Geology*, 20, 641-644.
- Engell, J. (1973) A closed system crystal-fractionation model for the agpaitic Ilimaussaq intrusion, South Greenland, with special reference to the lujavrites. *Bull. Geol. Soc. Denmark*, 22, 334-362.
- Evensen, N.M., Hamilton, M.J., and O'Nions, R.J. (1978) Rare-earth abundances in chondritic meteorites. *Geochim. Cosmochim. Acta*, 42, 1199-1212.

F

- Faure, F., and Schiano P. (sous presse) Experimental investigation of equilibration conditions during forsterite growth and melt inclusion formation. *Earth and Planetary Science Letter*.
- Fenn, P.M. (1977) The nucleation and growth of alkali feldspars from hydrous melts. *Canadian Mineral.*, 15, 135-161.
- Frost, B.R., Barnes, C.G., Collins, W.J., Arculus, R.J., Ellis, D.J., and Frost, C.D. (2001) A Geochemical Classification for Granitic Rocks. *Journal of Petrology*, 42(11), 2033-2048.
- Fyfe, W.S. (1976) Chemical aspects of rock deformation. *Roy. Soc. London Phil. Trans. Ser. A*, 283, 221-228.

G

- Gasquet, D., Fernandez, A., Mahé, C., and Boullier, A.M. (1995) Origine des rubanements dans les granitoïdes: exemple du monzogranite de Brignogan-Plouescat (NW du Massif armoricain). *Compte Rendus de l'Académie des Sciences, Paris*, II-321, 369-376.
- Gay, P., and Muir, I.D. (1962) Investigation of the feldspars of the Skaergaard intrusion, eastern Greenland. *Journal of Geology*, 70(5), 565-581.

- Ghiorso, M., and Sack, R.O. (1995) Chemical mass transfer in magmatic processes. IV. A revised and internally consistent thermodynamic model for the interpolation and extrapolation of liquid-solid equilibria in magmatic systems at elevated temperatures and pressures. *Contributions to Mineralogy and Petrology*, 119, 197-212.
- Gibb, F.G.F. (1968) Flow differentiation in xenolithic ultrabasic dykes of the Cuillins and the Strathaird Peninsula, Isle of Skye, Scotland. *Journal of Petrology*, 9(411-443).
- . (1974) Supercooling and the crystallization of plagioclase from a basaltic magma. *Mineralogical Magazine*, 39, 641-653.
- Gibb, F.G.F., and Henderson, C.M.B. (1992) Convection and crystal settling in sills. *Contributions to Mineralogy and Petrology*, 109, 538-545.
- Glazner, A.F., Bartley, J.M., Coleman, D.S., and Taylor, R.Z. (2004) Are plutons assembled over millions of years by amalgamation from small magma chambers? *Geological Society of America Today*, 14, 4-11.
- Goode, A.D.T. (1976) Small-scale primary cumulus igneous layering in the Kalka layered intrusion, Giles Complex, central Australia. *Journal of Petrology*, 17(379-397).

H

- Harker, A. (1909) *Natural History of Igneous Rocks*. 384 p. Macmillan Company, New York.
- Hess, H.H. (1960) Stillwater igneous complex. *Mem. Geol. Soc. Am.*, 80, 1-230.
- Higgins, M.D. (1994) Numerical modelling of crystal shapes in thin sections: estimation of crystal habit and true size. *American Mineralogist*, 79, 113-119.
- . (1998) Origin of anorthosite by textural coarsening: quantitative measurements of a natural sequence of textural development. *Journal of Petrology*, 39, 1307-1323.
- . (1999) Origin of megacrysts in granitoids by textural coarsening: a crystal size distribution (CSD) study of microcline in the Cathedral Peak Granodiorite, Sierra Nevada, California. In C. Fernandez, and A. Castro, Eds. *Understanding granites: integrating modern and classical techniques.*, 158, p. 207-219. *Geol. Soc. Lond. Spec. Publ.*
- . (2000) Measurement of crystal size distributions. *American Mineralogist*, 85, 1105-1116.
- . (2002) A crystal size-distribution study of the Kiglapait layered mafic intrusion, Labrador, Canada: evidence for textural coarsening. *Contributions to Mineralogy and Petrology*, 144, 314-330.
- Hildreth, W. (1981) Gradients in silicic magma chambers: implications for lithospheric magmatism. *G. Geophys. Res.*, 86, 1053-1092.
- Hirschmann, M. (1992) Origin of the transgressive granophyres from the Layered Series of the Skaergaard intrusion, East Greenland. *J. Volc. Geotherm. Res.*, 52, 185-207.

- Hodson, M.E. (1998) The origin of igneous layering in the Nunarsuit syenite, South Greenland. *Mineralogical Magazine*, 62, 9-27.
- Hoffer, A. (1965) Seismic control of layering in intrusions. *American Mineralogist*, 50(1125-1128).
- Holtz, F., and Johannes, W. (1994) Maximum and minimum water contents of granitic melts: implications of chemical and physical properties of ascending magmas. *Lithos*, 32, 149-159.
- Hoover, J.D. (1989) Petrology of the Marginal Border Series of the Skaergaard intrusion. *Journal of Petrology*, 30, 399-439.
- Hunter, R.H. (1996) Texture development in cumulate rocks. In R.G. Cawthorn, Ed. *Layered intrusions*, p. 77-101. Elsevier, Amsterdam.
- Hunter, R.H., and Sparks, R.S.J. (1987) The differentiation of the Skaergaard Intrusion. *Contributions to Mineralogy and Petrology*, 95(4), 451-461.
- Huppert, H.E., and Sparks, R.S.J. (1980) The fluid dynamics of a basaltic magma chamber resplenished by influx of hot, dense ultrabasic magma. *Contributions to Mineralogy and Petrology*, 75(279-289).
- . (1984) Double diffusive convection due to crystallization in magmas. *Annual Review of Earth and Planetary Sciences*, 12, 11-37.
- Huppert, H.E., and Turner, J.S. (1981) Double-diffusive convection. *J. Fluid Mech.*, 106, 299-329.
- Hutton, D.H.W. (1988) Granite emplacement mechanisms and tectonic controls: inference from deformation studies. *Phil. Trans. R. Soc. Edinburg*, 79, 245-255.

I

- Irvine, T.N. (1974) *Petrology of the Duke Island ultramafic complex southwestern Alaska*. 240 p. Geological Society of America, Boulder, Co.
- . (1975) Crystallization sequences in the Muskox intrusion and other layered intrusions: II Origin of chromitite layers and similar deposits of other magmatic ores. *Geochimica et Cosmochimica Acta*, 39, 991-1020.
- . (1977) Origin of chromite layers in the Muskox intrusion and other stratiform intrusions: a new interpretation. *Geology*, 5, 273-277.
- . (1978) Density current structure and magmatic sedimentation. *Carnegie Inst. Wash. Year Book*, 77, 717-725.

- (1980) Magmatic infiltration metasomatism, double-diffusive fractional crystallization, and adcumulus growth in the Muskox intrusion and other layered intrusions. In R.B. Hargraves, Ed. *Physics of Magmatic Processes.*, p. 325-384. Princeton University Press, Princeton, NJ.
- (1987) Layering and related structures in the Duke Island and Skaergaard intrusions: similarities, differences, and origins. In I. Parsons, Ed. *Origins of Igneous Layering*, p. 185-245. Reidel, Dordrecht.

Irvine, T.N., and Smith, C.H. (1967) The ultramafic rocks of the Muskox intrusion, Northwest Territories, Canada. In P.J. Wyllie, Ed. *Ultramafic and Related Rocks*, p. 39-49. John Wiley and Sons, Inc, New York.

Irvine, T.N., Keith, D.W., and Todd, S.G. (1983) The J-M platinum-palladium reef of the Stillwater complex, Montana: II Origin by double diffusive convective magma mixing and implications for the Bushveld complex. *Econ. Geol.*, 78, 1287-1334.

Irvine, T.N., Andersen, J.C.Ø., and Brooks, C.K. (1998) Included blocks (and blocks within blocks) in the Skaergaard intrusion: Geologic relations and the origins of rhythmic modally graded layers. *Geological Society of America Bulletin*, 110, 1398-1447.

Irvine, T.N., Andersen, J.C., and Brooks, C.K. (2001) Field trip to the Skaergaard intrusion, east Greenland. <http://www.union.edu/PUBLIC/GEODEPT/hollocher/skaergaard/>.

Israelachvili, J.N. (1985) *Intermolecular and surface forces*. Academic Press. London.

J

Jackson, E.D. (1961) Primary textures and mineral associations in the Ultramafic zone of the Stillwater complex, Montana. *U.S. Geol. Sur. Prof. Paper*, 358, 1-106.

- (1970) The cycling Unit in layered intrusions - a comparison of the repetitive stratigraphy in the ultramafic parts of the Stillwater, Muskox, Great Dyke and Bushveld Complexes. *Spec. Publ. Geol. Soc. S. Afr.*, 1, 391-424.

Jang, Y.D., and Naslund, H.R. (1994) Compositional variations within graded layers in the Skaergaard intrusion. *Geol. Soc. Am. Abst. with Prog.*, 26(3), 25.

- (2001) Major and trace element composition of Skaergaard plagioclase; geochemical evidence for changes in magma dynamics during the final stage of crystallization of the Skaergaard intrusion. *Contributions to Mineralogy and Petrology*, 140, 441-457.

Jaupart, C., and Tait, S. (1995) Dynamics of differentiation in magma reservoirs. *Journal of Geophysical Research*, 100, 17615-17636.

- (1996) Dynamics of differentiation in magma reservoirs. *Journal of Geophysical Research*, 100, 17615-17636.

Jerram, D.A., Cheadle, M.J., Hunter, R.H., and Elliott, M.T. (1996) The spatial distribution of grains and crystals in rocks. *Contributions to Mineralogy and Petrology*, 125, 60-74.

Johannes, W., and Holtz, F. (1996) *Petrogenesis and experimental petrology of granitic rocks*. 335 p, Berlin, Heidelberg.

Johnson, W.A., and Mehl, R.F. (1939) Reaction kinetics in processes of nucleation and growth. *Amer. Inst. Mining Eng., Tech. Public.* 1089, 1-27.

K

Kaschiev, D. (2000) *Nucleation: Basic theory with applications*. Butterworth-Heinemann, Oxford.

Kerr, R.C., and Turner, J.S. (1982) Layered convection and crystal layers in multicomponent systems. *Nature*, 298, 731-733.

Kirkpatrick, R.J. (1976) Toward a kinetic model of the crystallization of magmas bodies. *Journal of Geophysical Research*, 81, 2565-2571.

-. (1977) Nucleation and growth of plagioclase, Makaopuhi and Alae lava lakes, Kilauea Volcano, Hawaii. *Geological Society of America Bulletin*, 88, 78-84.

-. (1981) Kinetics of crystallization of igneous rocks. In A.C. Lasaga, and R.J. Kirkpatrick, Eds. *Kinetics of geochemical processes*, 8, p. 321-398. Mineralogical Society of America.

Komar, P.D. (1972a) Mechanical interactions of Phenocrysts and flow differentiation in igneous dikes and sills. *Geological Society of America Bulletin*, 83, 973-988.

-. (1972b) Flow differentiation in igneous dikes and sills: profiles of velocity and phenocrysts concentration. *Geological Society of America Bulletin*, 83, 3443-3448.

-. (1976) Phenocryst interactions and the velocity profile of magma flowing through dikes or sills. *Geological Society of America Bulletin*, 87, 1336-1342.

Koyaguchi, T., Hallworth, M.A., and Huppert, H.E. (1993) An experimental study on the effects of phenocrysts on convection in magmas. *J. Volc. Geotherm. Res.*, 55, 15-32.

L

Lange, R.M., and Carmichael, I.S.E. (1987) Densities of Na₂O-K₂O-CaO-MgO-FeO-Fe₂O₃-Al₂O₃-TiO₂-SiO₂ liquids : new measurements and derived partial molar properties. *Geochim. Cosmochim. Acta*, 51, 2931-2946.

- Larsen, R.B., and Brooks, C.K. (1994) Origin and evolution of gabbroic pegmatites in the Skaergaard intrusion, East Greenland. *Journal of Petrology*, 35, 1651-1680
- Leake, B.E., Woolley, A.R., Arps, C.E.S., Birch, W.D., Gilbert, M.C., D., G.J., Hawthorne, F.C., Kato, A., Kisch, H.J., Krivovichev, V.G., Linthout, K., Laird, J., Mandarino, J.A., Maresch, W.V., Nickel, E.H., Rock, N.M.S., Schumacher, J.C., Smith, D.C., Stephenson, N.C.N., Ungaretti, L., Whittaker, E.J.W., and Guo, Y. (1997) Nomenclature of amphiboles; Report of the Subcommittee on Amphiboles of the International Mineralogical Association, Commission on New Minerals and Mineral Names. *American Mineralogist*, 82(9-10), 1019-1037.
- Lentz, R.C.F., and McSween, H.Y. (1999) Crystal size distributions of basaltic shergottites. *Thirtieth Lunar and Planetary Science Conference*, 30 no 1126, Houston.
- Liesegang, R.E. (1896) Über einige Eigenschaften von Gallerten. *Naturw. Wochschr.*, 11, 353-362.
- Lifshitz, E.M., and Slyozov, V.V. (1961) The kinetics of precipitation from supersaturated solid solutions. *J. Phys. Chem. Solids*, 19, 35-50.
- Lipin, B.R. (1993) Pressure increases, the formation of Chromite seams, and the development of the ultramafic series in the Stillwater Complex, Montana. *Journal of Petrology*, 34, 955-976.
- Lipman, P.W. (1971) Iron-titanium oxide phenocrysts in compositionally zoned ash-flow sheets from southern Nevada. *Journal of Geology*, 79, 438-456.
- Lofgren, G. (1974) An experimental study of plagioclase crystal morphology: isothermal crystallization. *American Journal of Science*, 274, 243-273.
- . (1980) Experimental studies on the dynamic crystallization of silicate melts. In R.B. Hargraves, Ed. *Physics of magmatic processes*, p. 487-551. Princeton University Press.
- . (1983) Effects of heterogeneous nucleation on basaltic textures: A dynamic crystallization study. *Journal of Petrology*, 24, 229-255.
- Lofgren, G.E., Donaldson, C.H., and Usselman, T.M. (1975) Geology, petrology and crystallization of Apollo 15 quartz-normative basalts. *6th Lunar Sci. Conf.*, p. 79-99.

M

- Maaløe, S. (1976) Zoned plagioclase of the Skaergaard intrusion, East Greenland. *Journal of Petrology*, 17, 398-419.

- Mahan, K.H., Bartley, J.M., Coleman, D.S., Glazner, A.F., and Carl, B.S. (2003) Sheeted intrusion of the synkinematic McDoogle pluton, Sierra Nevada, California. *Geological Society of America Bulletin*, 115(12), 1570-1582.
- Markl, G., and White, C. (1999) Complex zoning between super-calcic pigeonite and augite from the Graveyard Point sill, Oregon: a record of the interplay between bulk and interstitial liquid fractionation. *Contributions to Mineralogy and Petrology*, 137, 170-183.
- Marsh, B.D. (1988a) Crystal capture, sorting, and retention in convecting magma. *Geological Society of America Bulletin*, 100, 1720-1737.
- . (1988b) Crystal size distribution (CSD) in rocks and the kinetics and dynamics of crystallization - I: Theory. *Contributions to Mineralogy and Petrology*, 99, 277-291.
- . (1989) On convective style and vigor in sheet-like magma chambers. *Journal of Petrology*, 30, 479-530.
- . (1998) On the Interpretation of Crystal Size Distributions in Magmatic Systems. *Journal of Petrology*, 39, 553-599.
- Marsh, B.D., and Maxey, M.R. (1985) On the distribution and separation of crystals in convecting magma. *J. Volc. Geotherm. Res.*, 24, 95-150.
- Martin, D., Griffiths, R.W., and Campbell, I.H. (1987) Compositional and thermal convection in magma chambers. *Contributions to Mineralogy and Petrology*, 96, 465-475.
- McBirney, A.R. (1975) Differentiation of the Skaergaard intrusion. *Nature*, 253, 691-694.
- . (1985) Further considerations of double-diffusive stratification and layering in the Skaergaard intrusion. *Journal of Petrology*, 26, 993-1001.
- . (1987) Constitutional zone refining of layered intrusion. In I. Parsons, Ed. *Origins of Igneous Layering*, p. 437-452. Reidel, Dordrecht.
- . (1989a) The Skaergaard layered series, I, Structure and average compositions. *Journal of Petrology*, 20, 487-554.
- . (1989b) Geological map of the Skaergaard intrusion, East Greenland. Department of Geology, University of Oregon, Eugene.
- . (1995) Mechanisms of differentiation in the Skaergaard intrusion. *Journal of the Geological Society of London*, 152, 421-435.
- . (1996a) The Skaergaard intrusion. In R.G. Cawthorn, Ed. *Layered intrusions.*, p. 147-180. Elsevier, Amsterdam.
- . (1996b) Geological map of the Skaergaard intrusion (revised). In R.G. Cawthorn, Ed. *Layered intrusions (Development in Petrology 15)*. Elsevier, Amsterdam.
- McBirney, A.R., and Nakamura, Y. (1974) Immiscibility in late-stage magmas of the Skaergaard intrusion. *Yrbk. Carnegie Inst. Wash.*, 73, 348-352.
- McBirney, A.R., and Noyes, R.M. (1979) Crystallization and layering of the Skaergaard intrusion. *Journal of Petrology*, 20, 487-554.
- McBirney, A.R., and Murase, T. (1984) Rheological properties of magmas. *Annual Review of Earth and Planetary Sciences*, 12(337-357).

- McBirney, A.R., and Naslund, H.R. (1990) The differentiation of the Skaergaard intrusion. Discussion of Hunter and Sparks (Contrib. Mineral Petrol 95: 451-461). Contributions to Mineralogy and Petrology, 104, 235-240.
- McBirney, A.R., White, C.M., and Boudreau, A.E. (1990) Spontaneous development of concentric layering in a solidified siliceous dike, East Greenland. Earth-Science Reviews, 29, 321-330.
- McBirney, A.R., and Hunter, R.H. (1995) The cumulate paradigm reconsidered. Journal of Geology, 103, 114-122.
- Mersmann, A. (2001) Crystallization Technology Handbook. 2nd edition, Marcel Dekker, New York.
- Mock, A., and Jerram, D.A. (2005) Crystal Size Distributions (CSD) in Three Dimensions: Insights from the 3D Reconstruction of a Highly Porphyritic Rhyolite. Journal of Petrology, 46, 1525-1541.
- Morse, S.A. (1969) The Kiglapait layered intrusion, Labrador. Geol. Soc. Am. Mem., 112, 146 pp.
- (1984) Cation diffusion in plagioclase feldspar. Science, 228, 504-505.
 - (1986) Convection in aid of adcumulus growth. Journal of Petrology, 27(1183-1214).
 - (1997) Binary solutions and the lever rule. Journal of Geology, 105, 471-482.
 - (1998) Is the cumulate paradigm at risk?: An extended discussion of the cumulate paradigm reconsidered. Journal of Geology, 106, 367-370.
- Morse, S.A., and Nolan, K.M. (1984) Origin of strongly reversed rims on plagioclase in cumulates. Earth and Planetary Science Letters, 68(3), 485-498.
- Mullin, J.W. (2001) Crystallization. 4th edition, Butterworth-Heinemann, Oxford.
- Murase, T., and McBirney, A.R. (1973) Properties of some common igneous rocks and their melts at high temperatures. Geological Society of America Bulletin, 84, 3563-3592.

N

- Naslund, H.R. (1984a) The petrology of the Upper Border Series of the Skaergaard intrusion. Journal of Petrology, 25, 1-28.
- (1984b) Petrology of the Upper Border Series of the Skaergaard Intrusion. EOS, Trans. Am. Geophys. Union, 65(16), 294.
 - (1986) Disequilibrium partial melting and rheomorphic layer formation in the contact aureole of the Basistoppen sill. Contributions to Mineralogy and Petrology, 93, 359-367.

- Naslund, H.R., Turner, P.A., and Keith, D.W. (1991) Crystallization and Layer Formation in the Middle Zone of the Skaergaard intrusion. *Bull. Geol. Soc. Denmark*, 38, 165-171.
- Naslund, H.R., and McBirney, A.R. (1996) Mechanisms of formation of igneous layering. In R.G. Cawthorn, Ed. *Layered Igneous Intrusions*, p. 1-44. Elsevier Science, Amsterdam.
- Nicholson, D.M., and Mathez, E.A. (1991) Petrogenesis of the Merensky Reef in the Rustenburg section of the Bushveld Complex. *Contributions to Mineralogy and Petrology*, 107, 293-309
- Nielsen, T.F.D. (2004) The shape and volume of the Skaergaard intrusion, East Greenland: Implications for mass balance and bulk composition. *Journal of Petrology*, 45, 507-530.

P

- Parsons, I. (1987) *Origins of Igneous Layering*. 666 p. Reidel Publ. Cie, Dordrecht.
- Parsons, I., and Becker, S. (1987) Layering, compaction and post-magmatic processes in the Klokkens intrusion. *Origins of Igneous Layering*, p. 29-92. Reidel Publ. Cie, Dordrecht.
- Philpotts, A.R. (1976) Silicate liquid immiscibility: its probable extent and petrogenetic significance. *American Journal of Science*, 276, 1147-1177.
- Pitcher, W.S. (1993) *The nature and origin of granite*. 321 p. Blackie Academic and Professional, London.
- Plaine, J. (2004) le magmatisme composite du complexe granitique de Ploumanac'h. <http://www.sgmb.univ-rennes1.fr/DOSSIERS/patrimoine/PLOUMfeuille.htm>
- Pons, J., Barbey, P., Dupuis, D., and Léger, J.M. (1995) Mechanisms of pluton emplacement and structural evolution of a 2.1 Ga juvenile continental crust. The Birimian of Southwestern Niger. *Precambrian Research*, 70, 281-301.
- Pons, J., Barbey, P., Nachit, H., and Burg, J.-P. (accepté) Development of igneous layering during growth of pluton: The Tarçouate Laccolith (Morocco). *Tectonophysics*.
- Prouteau, G., and Scaillet, B. (2003) Experimental Constraints on the Origin of the 1991 Pinatubo Dacite. *Journal of Petrology*, 44, 2203-2241.

R

- Ramsay, J.G. (1989) Emplacement kinematics of a granite diapir: the Chindamora batholith, Zimbabwe. *Journal of Structural Geology*, 11, 191-209.
- Randolph, A.D., and Larson, M.A. (1971) *Theory of particulate processes*. 251 p. Academic Press.
- Reid, J.B.J., and Hamilton, M.A. (1987) Origin of Sierra Nevadan granite: evidence from small scale composite dikes. *Contributions to Mineralogy and Petrology*, 96, 441-454.
- Richter, R.M., and McKenzie, D.N. (1984) Dynamical models for melt segregation from a deformable matrix. *Journal of Geology*, 92, 729-740.
- Robins, B., Haukvik, L., and Jansen, S. (1987) The organization and internal structure of cycling units in the Honningsvåg intrusive suite, North Norway: Implications for intrusive mechanisms, double-diffusive convection and pore-magma infiltration. In I. Parsons, Ed. *Origins of Igneous Layering*, p. 287-312. Reidel, Dordrecht.
- Roedder, E. (1978) Silicate liquid immiscibility in magmas and in the system $K_2O-FeO-Al_2O_3-SiO_2$: an example of serendipity. *Geochimica et Cosmochimica Acta*, 42, 1597-1617.
- Roobol, M.J. (1972) Size-graded igneous layering in an Icelandic intrusion. *Geol. Mag.*, 109, 393-403.
- Ross, M.E. (1986) Flow differentiation, phenocryst alignment, and compositional trends within a dolerite dike at Rockport, Massachusetts. *Geological Society of America Bulletin*, 97, 232-240.
- Ryder, G. (1984) Oxidation and layering in the Stillwater intrusion. *Geol. Soc. Am. Abst. with Prog.*, 16, 642.

S

- Scaillet, B., Behrens, H., Schulze, F., and Pichavant, M. (1996) Water contents of felsic melts: application to the rheological properties of granitic magmas. *Trans. R. Soc. Edinburgh: Earth Sci.*, 87, 57-64.
- Scaillet, B., Holtz, F., and Pichavant, M. (1998) Phase equilibrium constraints on the viscosity of silicic magmas 1. Volcanic-plutonic comparison. *Journal of Geophysical Research*, 103, 27,257-27,266.
- Schwartz, E.J., Coleman, L.C., and Cattroll, H.M. (1979) Paleomagnetic results from the Skaergaard Intrusion, East Greenland. *Earth and Planetary Science Letters*, 42, 437-44.

- Schwindinger, K.R. (1999) Particle dynamics and aggregation of crystals in a magma chamber with application to Kilauea Iki olivines. *Journal of Volcanology and Geothermal Research*, 88(4), 209-238.
- Seaman, S.J., Scherer, E.E., and Standish, J.J. (1995) Multistage magma mingling and the origin of flow banding in the Aliso lava dome, Tumacacori Mountains, southern Arizona. *Journal of Geophysical Research*, 100, 8381-8398.
- Shaw, H.R. (1972) Viscosities of magmatic silicate liquids: an empirical method of prediction. *American Journal of Science*, 272, 870-893.
- Shimizu, H. (1978) Analysis of the zoned plagioclase of different magmatic environments: A preliminary ion-microprobe study. *Earth and Planetary Science Letters*, 39, 398-406.
- Shirley, D.N. (1987) Differentiation and compaction in the Palisades sill, New Jersey. *Journal of Petrology*, 28, 835-866.
- Simkin, T. (1967) Flow differentiation in the picritic sills of North Skye. In P.J. Wyllie, Ed. *Ultramafic and Related Rocks*, p. 64-69. John Wiley and Sons, Inc, New York.
- Smith, J.V., and Brown, W.L. (1988) *Feldspar minerals*. 828 p, Berlin.
- Sonnenthal, E.L. (1992) Geochemistry of dendritic anorthosites and associated pegmatites in the Skaergaard intrusion, East Greenland: evidence for metasomatism by a chlorine-rich fluid. *J. Volc. Geotherm. Res.*, 52, 209-230
- Sørensen, H., and Larsen, L.M. (1987) Layering in the Ilmaussaq Alkaline intrusion, South Greenland. In I. Parsons, Ed. *Origins of Igneous Layering*, p. 1-28. Reidel, Dordrecht.
- Sparks, R.S.J., Huppert, H.E., and Turner, J.S. (1984) The fluid dynamics of evolving magma chambers. *Phil. Trans. R. Soc. Lond.*, A310, 511-534.
- Sparks, R.S.J., Huppert, H.E., Koyaguchi, T., and Hallworth, M.A. (1993) Origin of modal and rhythmic igneous layering by sedimentation in a convecting magma chamber. *Nature*, 361, 246-249.
- Swanson, S.E. (1977) Relation of nucleation and crystal-growth rate to the development of granitic textures. *American Mineralogist*, 62, 966-978.

T

- Tait, S., Huppert, H.E., and Sparks, R.S.J. (1984) The role of compositional convection in the formation of adcumulate rocks. *Lithos*, 17, 139-146.

- Tait, S., and Jaupart, C. (1990) Physical process in the evolution of magmas. In J. Nicholls, and J.K. Russell, Eds. *Modern methods of igneous petrology: Understanding magmatic processes*, 24, p. 125-151. Mineralogical Society of America.
- . (1992) Compositional convection in a reactive crystalline mush and melt differentiation. *Journal of Geophysical Research*, 97, 6735-6756.
- . (1996) The production of chemically stratified and adcumulate plutonic igneous rocks. *Mineralogical Magazine*, 60, 99-114.
- Taubeneck, W.H., and Poldervaart, A. (1960) Geology of the Elkhorn mountains, northeastern Oregon: part II Willow Lake intrusion. *Geological Society of America Bulletin*, 71, 1295-1322.
- Tegner, C. (1997) Iron in plagioclase as a monitor of the differentiation of the Skaergaard intrusion. *Contributions to Mineralogy and Petrology*, 128, 45-51.
- Thomas, N.C., Tait, S., and Koyaguchi, T. (1993) Mixing of stratified liquids by the motion of gas bubbles: application to magma mixing. *Earth and Planetary Science Letters*, 115, 161-175.
- Thy, P. (1983) Cumulate chemistry and its bearing on the origin of layering: evidence from the Fongen-Hyllingen basic complex, Norway. *Tschermaks Min. Petr. Mitt.*, 32, 1-24.
- Tobisch, O.T., McNulty, B.A., and Vernon, R.H. (1997) Microgranitoid enclave swarms in granitic plutons, central Sierra Nevada, California. *Lithos*, 40, 321-339.
- Tontrup, C., Gruy, F., and Cournil, M. (2000) Turbulent aggregation of titania in water. *Journal of Colloid and Interface Science*, 229, 511-525.
- Toplis, M.J., and Carroll, M.R. (1995) An Experimental Study of the Influence of Oxygen Fugacity on Fe-Ti Oxide Stability, Phase Relations, and Mineral-Melt Equilibria in Ferro-Basaltic Systems. *Journal of Petrology*, 36(5), 1137-1170.
- . (1996) Differentiation of Ferro-Basaltic Magmas under Conditions Open and Closed to Oxygen: Implications for the Skaergaard Intrusion and Other Natural Systems. *Journal of Petrology*, 37(4), 837-858.
- Toplis, M., and Brown, W.L. (2001) Trace element evidence for in situ crystallization of poikilitic clinopyroxene from the Skaergaard intrusion. *EUG XI*, Abstract 811.
- Turnbull, D., and Fisher, J.C. (1949) Rates of nucleation in condensed systems. *J. Chem. Phys.*, 17, 71-73.
- Turnbull, D., and Cohen, M.H. (1960) Crystallization kinetics and glass formation. In S.D. Mackenzie, Ed. *Modern Aspects of the Vitreous State*. Butterworths, London.

V

Vernon, R.H. (2000) Review of microstructural evidence of magmatic and solid-state flow. *Electronic Geosciences*, 5:2.

Vigneresse, J.L., Barbey, P., and Cuney, M. (1996) Rheological transitions during partial melting and crystallisation with application to felsic magma segregation and transfer. *Journal of Petrology*, 37, 1579-1600.

Vigneresse, J.L., and Clemens, J.D. (2000) Granitic magma ascent and emplacement: neither diapirism nor neutral buoyancy. In: Vendeville, B., Mart, Y., Vigneresse, J.L. (eds), *Slate, Shale and Igneous Diapirs in and around Europe*. Geological Society of London Special Publication, 174, 1-78.

Volmer, M., and Weber, A. (1926) Kimbildung in übersättigten gebilden. *Zeitschrift für Physikalische Chemie*, 119, 277-301.

Volmer, M., and Marder, M. (1931) Zur theorie der linearen kristallisationsgeschwindigkeit. *Zeitschrift für Physikalische Chemie*, 154, 97-112.

Voorhees, P.W. (1992) Ostwald ripening of two-phase mixtures. *Annu. Rev. Mater. Sci.*, 22, 197-215.

W

Wager, L.R. (1960) The major element variation of the Layered Series in the Skaergaard intrusion and a reestimation of the average composition of the Hidden Layered Series and of the successive residual magmas. *Journal of Petrology*, 1, 364-398.

-. (1963) The mechanism of adcumulus growth in the layered series of the Skaergaard intrusion. *Miner. Soc. Am. Spec. Pap.*, 1, 1-9.

Wager, L.R., and Deer, W.A. (1939) Geologic investigations in East Greenland, Part III: The petrology of the Skaergaard intrusion, Kangerdlugssuaq, East Greenland. *Medd. Grønland*, 105, 1-352.

Wager, L.R., Brown, G.M., and Wadsworth, W.J. (1960) Types of igneous cumulates. *Journal of Petrology*, 1, 73-85.

Wager, L.R., and Brown, G.M. (1968) *Layered Igneous Rocks*. 587 p. W.H. Freeman & Co, San Francisco, CA.

- Walker, D., Kirkpatrick, R.J., Longhi, J., and Hays, J.F. (1976) Crystallization history of lunar picrite basalt sample 12002: phase equilibria and cooling-rate studies. *Geological Society of America Bulletin*, 87, 646-656.
- Weinberg, R.F., Sial, A.N., and Pessoa, R.R. (2001) Magma flow within the Tavares pluton, northeastern Brazil: compositional and thermal convection. *Geological Society of America Bulletin*, 113, 508-520.
- Wiebe, R.A. (1993a) Basaltic injections into floored silicic magma chambers. *EOS, Trans. Am. Geophys. Union*, 74, 1-3.
- (1993b) The Pleasant Bay layered gabbro-diorite, Coastal Maine: ponding and crystallization of basaltic injections into a silicic magma chamber. *Journal of Petrology*, 34, 461-489.
- (1996) Mafic-silicic layered intrusions: the role of basaltic injections on magmatic processes and the evolution of silicic magma chambers. *Trans. R. Soc. Edinburgh: Earth Sci.*, 87, 233-242.
- Wiebe, R.A., and Collins, W.J. (1998) Depositional features and stratigraphic sections in granitic plutons: implications for the emplacement and crystallization of granitic magmas. *Journal of Structural Geology*, 20, 1273-1289.
- Wiebe, R.A., Blair, K.D., Hawkins, D.P., and Sabine, C.P. (2002) Mafic injections, in situ hybridization, and crystal accumulation in the Pyramid Peak granite, California. *Geological Society of America Bulletin*, 114, 909-920.
- Wilson, J.R., and Larsen, S.B. (1985) Two dimensional study of a layered intrusion: the Hyllingen series, Norway. *Geol. Mag.*, 122, 97-124.
- Wilson, J.R., Menuge, J.F., Pedersen, S., and Engell-Sørensen, O. (1987) The southern part of Fongen-Hyllingen layered mafic complex, Norway: Emplacement and crystallization of compositionally stratified magma. In I. Parsons, Ed. *Origins of Igneous Layering*, p. 287-312. Reidel, Dordrecht.
- Wones, D.R. (1989) Significance of the assemblage titanite + magnetite + quartz in granitic rocks. *American Mineralogist*, 74, 744-749.

Z

- Zarzycki, J. (1992) *Les verres et l'état vitreux*. 391 p. Masson.
- Zieg, M.J., and Marsh, B.D. (2002) Crystal size distributions and scaling laws in the quantification of igneous textures. *Journal of Petrology*, 43, 85-101.

Mademoiselle PUIPIER Elsa

DOCTORAT DE L'UNIVERSITE HENRI POINCARÉ, NANCY 1
en SCIENCES DE LA TERRE & DE L'UNIVERS

VU, APPROUVÉ ET PERMIS D'IMPRIMER N° 1164

Nancy, le 13 février 2006

Le Président de l'Université



S.C.D. - U.H.P. NANCY 1
BIBLIOTHEQUE DES SCIENCES
Rue du Jardin Botanique - BP 11
54601 VILLERS-LES-NANCY Cedex

**Approche expérimentale de la cristallisation dans les chambres magmatiques et
étude d'intrusions litées (massif gabbroïque du Skaergaard, Groenland,
et pluton granitique de Dolbel, Niger)**

La cristallisation des liquides magmatiques est abordée par l'étude expérimentale de la distribution des tailles de cristaux (CSD) et par l'étude pétrologique de deux exemples naturels lités: un complexe mafique (Skaergaard, Groenland) et un pluton granitique (Dolbel, Niger). L'évolution des textures du plagioclase lors du refroidissement contrôlé d'un liquide basaltique, montre que les CSD peuvent difficilement être employées pour reconstituer l'histoire thermique. Les études texturales et chimiques sur les minéraux de litages naturels (plagioclases de la *Lower Zone* du Skaergaard, amphibole et feldspaths du pluton de Dolbel) montrent l'importance de l'interaction entre processus pétrologiques et mécaniques dans la genèse des intrusions litées. Pour le Skaergaard, il y a interaction entre convection, sédimentation magmatique et cristallisation. Pour le pluton de Dolbel, les différentes étapes de cristallisation résultent de l'interaction entre cristallisation fractionnée et déformation.

Crystallization of magmatic liquids in plutonic environments is considered from an experimental point of view, through the study of Crystal Size Distribution (CSD), and from the petrological study of two layered intrusions: a mafic complex (Skaergaard, Greenland) and a granitic pluton (Dolbel, Niger). The evolution of plagioclase textures during controlled cooling of a basaltic liquid shows that the CSD cannot be simply used to reconstitute the thermal history. Textural and chemical studies of minerals from layered rocks (plagioclases of the Lower Zone of Skaergaard, amphibole and feldspars of the Dolbel pluton) show the importance of interaction between petrological and mechanical process. In the Skaergaard, convection, magmatic sedimentation and crystallization are inferred to be the dominant factors. In the Dolbel pluton, the successive stages of crystallization result from the interaction between fractional crystallization and deformation.

Les annexes qui suivent ont été fournis initialement sur un CD-ROM.

Comme elles étaient sous forme de fichiers PDF, nous les avons fusionnées avec le document original.

Notice pour l'utilisation des annexes

Dans chaque dossier se trouve un fichier numéroté 00AX (X = numéro de l'annexe) qui liste tous les éléments contenus dans cette annexe.

Annexe 1: Expérimentation

Cette annexe contient les analyses des phases (réalisées à la microsonde électronique) dans chaque expérience.

Annexe 1 Compositions chimiques des phases de XP14 (palier 9 heures)

BILLE 1 T = 1170°C

Point#	Na2O	SiO2	K2O	CaO	TiO2	Cr2O3	MnO	FeO	MgO	Al2O3	Total	Comment	Profil
101	2.66	47.92	0.29	10.24	3.14	0.00	0.00	13.18	7.01	13.46	97.89	XP14 bille 1 verre	1
102	2.75	48.17	0.33	10.50	3.07	0.01	0.00	13.50	7.05	13.66	99.03	XP14 bille 1 verre	2
103	2.65	47.78	0.34	10.53	3.18	0.00	0.04	13.33	6.85	13.70	98.41	XP14 bille 1 verre	3
104	2.69	47.74	0.32	10.50	3.07	0.02	0.00	13.26	6.71	13.57	97.88	XP14 bille 1 verre	4
105	2.61	48.60	0.30	10.63	3.08	0.00	0.00	13.59	6.74	13.61	99.15	XP14 bille 1 verre	5
106	2.69	48.38	0.30	10.43	3.05	0.00	0.07	13.49	7.19	13.52	99.13	XP14 bille 1 verre	6
107	2.61	47.80	0.40	10.48	3.11	0.01	0.00	13.48	6.93	13.59	98.40	XP14 bille 1 verre	7
108	3.42	50.54	0.07	14.44	0.11	0.00	0.05	0.83	0.25	30.27	99.97	XP14 bille 1 plagio	8
109	3.27	51.17	0.05	14.46	0.10	0.00	0.00	0.76	0.09	30.54	100.43	XP14 bille 1 plagio	9
110	3.10	50.19	0.06	14.45	0.12	0.00	0.00	0.80	0.14	30.49	99.34	XP14 bille 1 plagio	10
111	3.44	50.56	0.15	13.41	0.88	0.00	0.08	3.43	1.50	24.88	98.32	XP14 bille 1 plagio	11
112	2.74	47.96	0.28	10.53	3.12	0.00	0.00	13.55	7.08	13.63	98.89	XP14 bille 1 verre	12
113	2.68	47.92	0.33	10.44	3.13	0.00	0.00	13.53	6.99	13.57	98.59	XP14 bille 1 verre	13
114	2.48	48.06	0.30	10.62	3.05	0.01	0.02	13.41	5.26	13.58	96.80	XP14 bille 1 verre	14
115	2.71	47.82	0.30	10.51	3.11	0.00	0.01	13.92	6.75	13.56	98.69	XP14 bille 1 verre	15
116	2.69	47.63	0.36	10.58	3.14	0.01	0.00	13.10	6.70	13.69	97.89	XP14 bille 1 verre	16
117	2.55	47.70	0.30	10.49	3.13	0.01	0.05	13.36	6.97	13.71	98.27	XP14 bille 1 verre	17
118	2.70	47.88	0.33	10.47	3.13	0.01	0.01	13.78	6.83	13.60	98.75	XP14 bille 1 verre	18
119	2.77	47.77	0.28	10.40	3.13	0.00	0.00	13.44	7.09	13.73	98.60	XP14 bille 1 verre	19
120	2.57	48.30	0.36	10.41	3.09	0.01	0.08	13.90	7.20	13.79	99.72	XP14 bille 1 verre	20
7	2.87	50.84	0.05	14.90	0.11	0.01	0.04	0.76	0.16	31.05	100.79	XP14 bille 1 plagio	
121	2.71	48.28	0.32	10.60	3.13	0.00	0.06	13.67	7.15	13.86	99.77	XP14 bille 1 verre	

BILLE 2 T = 1151°C

Point#	Na2O	SiO2	K2O	CaO	TiO2	Cr2O3	MnO	FeO	MgO	Al2O3	Total	Comment	Profil
12	2.61	48.28	0.39	10.39	3.34	0.00	0.05	14.04	6.92	13.05	99.08	XP14 bille 2 verre	1
13	2.52	48.37	0.37	10.28	3.34	0.01	0.02	13.83	7.28	12.88	98.88	XP14 bille 2 verre	2
14	2.55	48.28	0.35	10.32	3.28	0.00	0.00	13.93	6.64	12.54	97.89	XP14 bille 2 verre	3
15	2.57	47.70	0.34	10.39	3.25	0.00	0.03	14.08	7.28	12.76	98.38	XP14 bille 2 verre	4
16	3.39	51.15	0.06	14.18	0.12	0.00	0.02	0.70	0.12	29.77	99.52	XP14 bille 2 plagio	5
17	3.17	51.05	0.08	14.33	0.10	0.02	0.02	0.68	0.59	30.06	100.10	XP14 bille 2 plagio	6
18	2.56	47.89	0.40	10.45	3.31	0.00	0.00	14.03	7.54	12.77	98.93	XP14 bille 2 verre	7
19	2.75	48.19	0.35	10.38	3.31	0.02	0.00	14.13	7.22	12.92	99.29	XP14 bille 2 verre	8
20	2.57	48.48	0.35	10.20	3.26	0.02	0.00	14.09	7.33	12.76	99.06	XP14 bille 2 verre	9
21	2.53	47.78	0.34	10.47	3.23	0.00	0.00	14.34	7.39	12.67	98.75	XP14 bille 2 verre	10
222	2.65	48.19	0.37	10.45	3.30	0.02	0.00	13.74	7.23	12.97	98.92	XP14 bille 2 verre	

BILLE 3 T = 1131°C

Point#	Na2O	SiO2	K2O	CaO	TiO2	Cr2O3	MnO	FeO	MgO	Al2O3	Total	Comment	Profil
188	2.75	49.53	0.47	11.08	4.12	0.00	0.00	14.17	5.14	11.57	98.83	XP14 bille 3 verre	1
189	2.74	49.18	0.45	10.91	4.12	0.00	0.00	15.07	5.24	11.60	99.31	XP14 bille 3 verre	2
190	2.52	48.80	0.43	10.08	4.03	0.00	0.01	15.41	6.76	10.25	98.28	XP14 bille 3 verre	3
191	0.00	38.05	0.00	0.41	0.08	0.00	0.03	24.02	36.38	0.01	98.99	XP14 bille 3 olivine	4
192	0.03	38.63	0.03	0.39	0.09	0.02	0.00	23.99	38.00	0.06	101.23	XP14 bille 3 olivine	5
193	0.01	38.31	0.00	0.42	0.07	0.00	0.19	22.97	37.70	0.18	99.85	XP14 bille 3 olivine	6
194	0.00	38.38	0.01	0.42	0.04	0.00	0.02	23.88	37.57	0.08	100.39	XP14 bille 3 olivine	7
195	0.03	37.11	0.01	0.39	0.06	0.02	0.02	23.87	36.04	0.06	97.59	XP14 bille 3 olivine	8
196	3.19	48.99	0.12	10.47	0.35	0.00	0.00	5.18	5.90	24.18	98.38	XP14 bille 3 olivine	9
197	3.99	52.64	0.12	13.23	0.15	0.01	0.00	0.98	0.25	29.04	100.40	XP14 bille 3 plagio	10
198	3.97	52.90	0.12	13.05	0.15	0.00	0.00	1.10	0.00	29.24	100.52	XP14 bille 3 plagio	11
199	2.81	49.80	0.46	10.97	4.20	0.01	0.00	14.01	4.99	11.58	98.83	XP14 bille 3 verre	12
200	2.76	49.42	0.52	10.85	4.13	0.00	0.00	14.56	5.13	11.36	98.71	XP14 bille 3 verre	13
201	3.00	49.94	0.46	10.93	4.19	0.01	0.00	14.19	5.02	11.67	99.41	XP14 bille 3 verre	14
202	2.75	49.43	0.52	10.98	4.22	0.00	0.07	14.24	4.55	11.42	98.19	XP14 bille 3 verre	1
203	2.67	49.58	0.48	10.81	4.21	0.03	0.05	14.23	4.44	11.57	98.06	XP14 bille 3 verre	2
204	2.88	49.87	0.47	10.76	4.21	0.00	0.00	14.56	5.30	11.43	99.48	XP14 bille 3 verre	3
205	2.72	49.94	0.50	10.95	4.23	0.00	0.00	14.51	5.05	11.50	99.38	XP14 bille 3 verre	4
206	2.65	49.12	0.50	11.09	4.18	0.01	0.00	14.54	5.18	11.29	98.56	XP14 bille 3 verre	5
207	0.06	37.34	0.00	0.57	0.12	0.01	0.00	26.16	35.59	0.29	100.13	XP14 bille 3 olivine	6
208	0.02	38.64	0.01	0.46	0.07	0.00	0.00	24.53	36.95	0.08	100.75	XP14 bille 3 olivine	7
209	0.03	38.40	0.00	0.41	0.07	0.01	0.01	24.89	37.54	0.06	101.43	XP14 bille 3 olivine	8
210	0.02	38.48	0.02	0.43	0.08	0.00	0.00	24.63	35.92	0.02	99.60	XP14 bille 3 olivine	9
211	0.02	38.55	0.00	0.44	0.04	0.00	0.00	25.44	36.71	0.09	101.30	XP14 bille 3 olivine	10

BILLE 4 T = 1110°C

Point#	Na2O	SiO2	K2O	CaO	TiO2	Cr2O3	MnO	FeO	MgO	Al2O3	Total	Comment	Profil
122	3.00	47.48	0.63	9.09	5.58	0.00	0.00	17.68	3.88	10.82	98.16	XP14 bille4 verre	1
123	2.79	47.68	0.58	9.03	5.62	0.00	0.02	17.76	4.17	10.72	98.37	XP14 bille4 verre	2
124	2.99	47.88	0.61	9.01	5.59	0.00	0.05	17.88	3.09	10.72	97.82	XP14 bille4 verre	3
125	3.00	47.17	0.60	9.01	5.58	0.00	0.00	17.96	2.22	10.96	96.48	XP14 bille4 verre	4
126	2.80	47.75	0.59	9.10	5.56	0.02	0.00	18.01	3.92	10.88	98.63	XP14 bille4 verre	5
127	0.04	36.96	0.03	0.38	0.09	0.00	0.00	33.09	30.80	0.06	101.44	XP14 bille4 olivine	6
128	0.03	36.95	0.00	0.38	0.12	0.00	0.00	32.24	30.94	0.03	100.68	XP14 bille4 olivine	7
129	2.56	46.06	0.71	7.95	4.76	0.00	0.00	18.14	7.42	10.99	98.59	XP14 bille4 verre	8
130	3.03	47.77	0.66	9.07	5.21	0.00	0.07	17.04	3.96	11.55	98.36	XP14 bille4 verre	9
131	2.82	48.34	0.66	8.71	5.14	0.00	0.02	17.29	4.00	11.50	98.48	XP14 bille4 verre	10
132	3.12	48.29	0.64	8.84	5.14	0.00	0.00	17.01	4.13	11.79	98.96	XP14 bille4 verre	11
133	0.00	37.13	0.00	0.44	0.12	0.00	0.05	32.09	31.23	0.06	101.12	XP14 bille4 olivine	12
134	0.19	33.40	0.03	0.54	0.15	0.01	0.00	30.78	27.69	1.25	94.03	XP14 bille4 olivine	13
135	2.83	47.61	0.62	9.19	5.61	0.02	0.00	17.81	3.65	10.84	98.18	XP14 bille4 verre	14
136	2.82	47.27	0.63	8.86	5.63	0.00	0.02	17.77	4.14	10.91	98.03	XP14 bille4 verre	15
137	2.77	47.40	0.64	9.20	5.74	0.01	0.00	18.49	4.22	10.65	99.10	XP14 bille4 verre	1
138	2.90	47.06	0.58	8.98	5.76	0.00	0.00	18.40	4.07	10.84	98.60	XP14 bille4 verre	2
139	2.83	46.76	0.61	9.27	5.68	0.00	0.00	18.56	3.95	10.77	98.41	XP14 bille4 verre	3
140	2.93	47.13	0.59	9.22	5.78	0.00	0.00	18.45	3.64	10.67	98.41	XP14 bille4 verre	4
141	2.64	48.23	0.55	11.12	5.15	0.00	0.00	16.20	5.11	10.15	99.16	XP14 bille4 verre	5
142	0.26	50.60	0.00	18.89	1.43	0.02	0.01	10.70	15.21	2.35	99.48	XP14 bille4 cpx	6
143	0.22	50.22	0.01	17.66	1.45	0.00	0.03	10.58	15.79	3.19	99.17	XP14 bille4 cpx	7
145	0.26	49.05	0.00	18.94	2.05	0.03	0.00	9.07	15.49	5.24	100.13	XP14 bille4 cpx	9
146	0.24	50.58	0.00	17.49	1.67	0.00	0.00	11.70	15.23	2.53	99.44	XP14 bille4 cpx	10
147	0.28	50.87	0.01	18.10	1.52	0.01	0.00	10.93	14.86	2.40	98.99	XP14 bille4 cpx	11
148	3.20	47.46	0.70	8.83	5.68	0.00	0.01	18.67	3.89	10.83	99.27	XP14 bille4 verre	12
149	3.00	46.69	0.61	8.94	5.64	0.00	0.00	18.04	4.30	11.09	98.31	XP14 bille4 verre	13
150	2.98	47.03	0.70	9.04	5.64	0.00	0.00	17.97	4.16	10.56	98.08	XP14 bille4 verre	14
151	2.93	47.25	0.66	9.07	5.70	0.00	0.00	17.69	3.89	10.87	98.06	XP14 bille4 verre	15
152	3.01	47.78	0.65	8.95	5.68	0.01	0.00	18.01	4.05	10.85	98.98	XP14 bille4 verre	1
153	0.04	37.12	0.00	0.38	0.08	0.00	0.00	31.76	32.19	0.05	101.61	XP14 bille4 olivine	2
154	0.03	37.51	0.01	0.34	0.06	0.00	0.05	30.61	33.20	0.07	101.87	XP14 bille4 olivine	3
155	0.04	37.19	0.00	0.36	0.08	0.00	0.00	29.97	32.73	0.04	100.40	XP14 bille4 olivine	4
156	0.03	36.76	0.02	0.41	0.09	0.00	0.00	33.07	31.39	0.04	101.79	XP14 bille4 olivine	5
160	4.52	53.47	0.10	12.50	0.16	0.01	0.06	0.80	0.07	28.33	100.00	XP14 bille4 plagio	1
161	4.68	53.60	0.13	12.05	0.17	0.00	0.04	1.01	0.00	28.05	99.71	XP14 bille4 plagio	2
162	2.87	47.61	0.62	8.94	5.61	0.01	0.00	17.82	4.19	10.86	98.52	XP14 bille4 verre	1
163	2.86	47.67	0.60	8.85	5.64	0.02	0.04	17.62	4.16	10.79	98.25	XP14 bille4 verre	2
164	0.00	36.87	0.03	0.50	0.16	0.00	0.00	32.94	30.35	0.04	100.88	XP14 bille4 olivine	3
166	0.03	36.95	0.00	0.38	0.09	0.00	0.03	31.81	31.23	0.03	100.53	XP14 bille4 olivine	4
167	0.01	36.78	0.00	0.41	0.06	0.00	0.00	31.69	31.26	0.02	100.24	XP14 bille4 olivine	5
168	0.00	36.80	0.01	0.38	0.04	0.02	0.00	31.27	31.83	0.03	100.38	XP14 bille4 olivine	6
169	0.04	36.28	0.02	0.40	0.08	0.00	0.06	31.64	31.20	0.06	99.78	XP14 bille4 olivine	7
170	3.21	48.57	0.59	9.77	4.64	0.00	0.00	16.17	3.37	12.22	98.55	XP14 bille4 verre	1
171	2.83	47.41	0.63	8.70	5.53	0.00	0.00	18.46	4.72	10.43	98.71	XP14 bille4 verre	2
172	2.85	46.65	0.66	9.00	5.52	0.01	0.00	17.70	4.10	10.85	97.35	XP14 bille4 verre	1
173	2.92	46.45	0.65	8.94	5.51	0.00	0.05	17.87	4.25	10.72	97.37	XP14 bille4 verre	2
174	3.01	47.02	0.64	8.79	5.60	0.01	0.05	17.94	4.06	10.75	97.86	XP14 bille4 verre	3
175	2.88	46.79	0.62	9.10	5.52	0.00	0.00	17.81	4.36	10.96	98.03	XP14 bille4 verre	4
176	2.87	46.67	0.61	8.89	5.50	0.01	0.00	17.83	4.54	10.45	97.37	XP14 bille4 verre	5
177	2.87	46.93	0.59	9.09	5.45	0.03	0.04	18.04	4.61	10.78	98.42	XP14 bille4 verre	6
178	2.82	46.78	0.60	8.98	5.53	0.01	0.00	17.70	4.19	10.89	97.49	XP14 bille4 verre	7
179	2.85	46.78	0.58	8.92	5.49	0.02	0.00	17.79	4.31	10.65	97.40	XP14 bille4 verre	8
180	3.12	46.72	0.58	8.81	5.54	0.00	0.00	17.63	4.29	10.79	97.48	XP14 bille4 verre	9
181	3.35	47.88	0.50	9.26	4.80	0.00	0.00	15.51	3.57	13.55	98.42	XP14 bille4 verre	10
182	4.40	52.32	0.13	12.56	0.11	0.00	0.00	0.82	0.00	28.18	98.51	XP14 bille4 plagio	11
183	3.47	50.26	0.07	13.88	0.11	0.02	0.00	0.83	0.00	29.29	97.92	XP14 bille4 plagio	12
184	3.38	49.28	0.03	13.98	0.11	0.02	0.00	0.69	0.09	29.74	97.29	XP14 bille4 plagio	13
185	4.35	51.99	0.19	12.21	0.29	0.01	0.10	1.15	0.18	27.74	98.20	XP14 bille4 plagio	14
186	3.00	46.69	0.57	8.91	5.52	0.00	0.00	17.81	3.47	10.63	96.59	XP14 bille4 verre	15

Annexe 1 Compositions chimiques des phases de XP15 (palier 68 heures)

BILLE 1 T = 1170°C

Point#	Na2O	SiO2	K2O	CaO	TiO2	Cr2O3	MnO	FeO	MgO	Al2O3	Total	Comment	Profil
10	3.01	51.41	0.07	14.82	0.13	0.00	0.00	0.89	0.10	30.96	101.38	XP15 bille 1 plagio	1
233	2.54	48.52	0.31	10.51	3.01	0.02	0.03	13.54	6.17	13.63	98.28	XP15 bille 1 verre	2

BILLE 2 T = 1150°C

Point#	Na2O	SiO2	K2O	CaO	TiO2	Cr2O3	MnO	FeO	MgO	Al2O3	Total	Comment	Profil
234	2.41	47.96	0.35	10.23	3.20	0.00	0.01	14.14	6.67	12.83	97.80	XP15 bille 2 verre	1
235	2.47	47.77	0.31	10.45	3.25	0.00	0.01	13.96	7.48	12.87	98.57	XP15 bille 2 verre	2
236	2.51	48.11	0.35	10.33	3.19	0.01	0.06	14.33	7.73	12.77	99.39	XP15 bille 2 verre	3
237	3.21	50.71	0.07	14.20	0.10	0.01	0.11	0.71	0.16	30.29	99.55	XP15 bille 2 plagio	4
238	2.51	48.05	0.33	10.47	3.24	0.00	0.00	14.31	7.05	12.83	98.79	XP15 bille 2 verre	5
239	2.59	48.23	0.34	10.35	3.18	0.00	0.00	14.81	5.27	12.87	97.63	XP15 bille 2 verre	6
240	2.36	48.35	0.35	10.27	3.22	0.00	0.00	14.62	7.48	12.81	99.45	XP15 bille 2 verre	7
241	2.39	48.27	0.31	10.32	3.27	0.00	0.00	14.18	7.58	12.88	99.19	XP15 bille 2 verre	8
242	2.54	48.26	0.32	10.31	3.21	0.00	0.00	14.31	7.09	12.97	99.01	XP15 bille 2 verre	9
243	2.55	48.25	0.37	10.43	3.16	0.00	0.00	14.32	7.53	12.75	99.35	XP15 bille 2 verre	10

BILLE 3 T = 1132°C

Point#	Na2O	SiO2	K2O	CaO	TiO2	Cr2O3	MnO	FeO	MgO	Al2O3	Total	Comment	Profil
244	2.70	50.17	0.48	10.74	4.18	0.00	0.02	14.78	4.97	11.58	99.61	XP15 bille 3 verre	1
245	0.04	38.34	0.00	0.57	0.13	0.01	0.00	26.20	35.54	0.11	100.93	XP15 bille 3 olivine	2
246	0.00	38.72	0.02	0.33	0.07	0.02	0.00	23.99	37.91	0.07	101.12	XP15 bille 3 olivine	3
247	0.02	38.60	0.02	0.35	0.04	0.00	0.00	23.28	38.23	0.04	100.58	XP15 bille 3 olivine	4
248	0.00	38.65	0.00	0.33	0.08	0.00	0.00	24.28	37.74	0.04	101.12	XP15 bille 3 olivine	5
249	0.00	38.95	0.01	0.32	0.06	0.01	0.00	24.77	37.41	0.00	101.53	XP15 bille 3 olivine	6
250	0.02	39.39	0.00	0.35	0.01	0.00	0.06	25.20	37.25	0.06	102.33	XP15 bille 3 olivine	7
251	0.01	38.80	0.00	0.29	0.06	0.03	0.00	23.36	37.27	0.07	99.88	XP15 bille 3 olivine	8
252	0.00	39.17	0.00	0.31	0.02	0.01	0.03	23.66	38.13	0.08	101.41	XP15 bille 3 olivine	9
253	4.01	53.15	0.10	12.58	0.13	0.01	0.00	1.02	0.12	28.97	100.07	XP15 bille 3 verre	10
254	2.64	49.06	0.41	10.89	4.16	0.02	0.00	15.01	4.84	11.57	98.60	XP15 bille 3 verre	1
255	2.68	49.07	0.44	10.95	4.15	0.01	0.03	14.69	5.25	11.48	98.74	XP15 bille 3 verre	2
256	2.62	49.61	0.44	10.93	4.20	0.00	0.04	15.12	4.83	11.57	99.35	XP15 bille 3 verre	3
257	2.60	49.35	0.42	10.86	4.29	0.00	0.00	15.26	5.29	11.35	99.42	XP15 bille 3 verre	4
258	3.93	53.52	0.13	13.18	0.10	0.01	0.00	1.02	0.00	28.92	100.80	XP15 bille 3 plagio	5
259	3.55	51.81	0.05	14.14	0.08	0.01	0.00	0.74	0.00	30.42	100.81	XP15 bille 3 plagio	6
260	3.33	50.92	0.05	14.27	0.13	0.00	0.03	0.62	0.05	30.32	99.71	XP15 bille 3 plagio	7
261	3.34	49.19	0.11	13.63	0.10	0.01	0.00	0.56	0.00	26.53	93.46	XP15 bille 3 plagio	8
262	2.60	49.42	0.45	10.86	4.22	0.01	0.00	14.61	5.41	11.60	99.18	XP15 bille 3 verre	9
263	2.79	49.26	0.44	10.83	4.26	0.00	0.06	14.63	5.23	11.60	99.09	XP15 bille 3 verre	10
264	2.53	48.97	0.38	11.00	4.24	0.00	0.02	15.13	3.67	11.37	97.32	XP15 bille 3 verre	11
265	2.58	49.32	0.39	10.97	4.27	0.01	0.00	15.04	4.96	11.33	98.87	XP15 bille 3 verre	12

BILLE 4 T = 1110°C

Point#	Na2O	SiO2	K2O	CaO	TiO2	Cr2O3	MnO	FeO	MgO	Al2O3	Total	Comment	Profil
266	2.54	48.96	0.48	11.41	4.65	0.01	0.00	15.88	4.71	10.19	98.82	XP15 bille 4 verre	1
267	2.33	47.60	0.42	11.32	4.63	0.02	0.00	15.50	4.81	10.25	96.88	XP15 bille 4 verre	2
268	2.52	48.85	0.46	11.36	4.63	0.01	0.00	16.06	3.96	10.30	98.15	XP15 bille 4 verre	3
269	0.00	38.23	0.00	0.35	0.10	0.00	0.04	27.18	34.00	0.06	99.96	XP15 bille 4 olivine	4
270	0.77	41.08	0.17	3.70	1.43	0.01	0.00	24.18	24.34	4.36	100.02	XP15 bille 4 olivine	5
271	0.36	39.84	0.14	2.77	1.04	0.00	0.02	26.14	27.73	2.26	100.29	XP15 bille 4 olivine	6
272	0.04	38.09	0.02	0.40	0.09	0.00	0.00	28.18	33.73	0.03	100.57	XP15 bille 4 olivine	7
273	0.02	37.56	0.01	0.45	0.05	0.02	0.00	28.89	33.51	0.03	100.53	XP15 bille 4 olivine	8
274	2.50	49.30	0.47	11.35	4.59	0.01	0.02	16.11	4.48	10.31	99.15	XP15 bille 4 verre	9
275	2.75	49.22	0.44	11.19	4.61	0.02	0.06	15.88	4.82	10.03	99.01	XP15 bille 4 verre	10
276	2.66	49.21	0.44	11.43	4.65	0.00	0.00	15.93	4.82	10.13	99.26	XP15 bille 4 verre	1
277	2.65	48.87	0.49	11.43	4.65	0.01	0.00	16.10	4.71	10.10	99.01	XP15 bille 4 verre	2
278	2.47	49.15	0.45	11.29	4.59	0.00	0.00	15.74	4.77	10.03	98.50	XP15 bille 4 verre	3
279	2.58	48.45	0.47	11.23	4.65	0.00	0.00	16.15	4.51	10.20	98.23	XP15 bille 4 verre	4
281	4.26	53.32	0.12	12.56	0.08	0.01	0.02	0.66	0.12	28.14	99.30	XP15 bille 4 plagio	6
282	3.93	50.58	0.16	12.89	0.11	0.01	0.00	0.68	0.00	27.81	96.16	XP15 bille 4 plagio	7
283	3.79	51.98	0.13	13.26	0.08	0.03	0.00	0.54	0.00	29.57	99.36	XP15 bille 4 plagio	8
284	3.71	51.72	0.10	13.53	0.09	0.00	0.00	0.53	0.02	29.29	99.01	XP15 bille 4 plagio	9
285	3.75	51.07	0.09	13.85	0.10	0.00	0.04	0.59	0.11	29.71	99.29	XP15 bille 4 plagio	10
286	3.63	51.61	0.06	13.96	0.11	0.00	0.01	0.50	0.06	29.62	99.54	XP15 bille 4 plagio	11
287	3.37	50.79	0.04	14.05	0.09	0.01	0.05	0.43	0.00	29.90	98.73	XP15 bille 4 plagio	12
288	3.41	50.94	0.07	14.32	0.08	0.00	0.05	0.52	0.19	29.66	99.24	XP15 bille 4 plagio	13
289	3.56	50.76	0.06	14.20	0.10	0.00	0.00	0.61	0.20	29.87	99.37	XP15 bille 4 plagio	14
290	3.44	51.41	0.07	14.19	0.09	0.00	0.02	0.54	0.00	30.07	99.84	XP15 bille 4 plagio	15
291	3.60	51.85	0.09	13.76	0.08	0.00	0.00	0.63	0.00	29.53	99.52	XP15 bille 4 plagio	16
292	3.62	52.07	0.09	13.61	0.10	0.01	0.00	0.81	0.20	28.93	99.42	XP15 bille 4 plagio	17
293	4.08	52.14	0.11	13.37	0.11	0.00	0.00	0.80	0.00	28.83	99.44	XP15 bille 4 plagio	18
294	4.39	53.51	0.12	12.67	0.11	0.00	0.08	1.03	0.06	28.76	100.73	XP15 bille 4 plagio	19
295	2.76	49.58	0.46	11.70	4.60	0.01	0.00	15.50	3.94	11.03	99.57	XP15 bille 4 verre	20
296	2.55	49.46	0.51	11.35	4.54	0.00	0.06	15.47	4.74	10.52	99.21	XP15 bille 4 verre	21
297	2.64	49.39	0.47	11.43	4.53	0.00	0.00	15.68	4.63	10.35	99.12	XP15 bille 4 verre	22
298	2.66	49.13	0.43	10.40	4.43	0.01	0.03	16.54	5.76	10.07	99.45	XP15 bille 4 verre	23
299	2.31	46.19	0.46	10.64	4.28	0.01	0.00	14.54	4.31	9.58	92.31	XP15 bille 4 verre	24
300	2.55	49.17	0.45	11.30	4.63	0.00	0.00	15.37	4.75	10.44	98.66	XP15 bille 4 verre	25
301	2.43	49.47	0.48	11.21	4.63	0.00	0.00	15.89	4.73	10.39	99.24	XP15 bille 4 verre	26
302	2.67	49.46	0.43	11.23	4.62	0.00	0.00	15.18	4.68	10.35	98.62	XP15 bille 4 verre	27
303	2.63	48.91	0.48	11.25	4.56	0.00	0.00	15.80	4.74	10.34	98.70	XP15 bille 4 verre	28
304	2.59	49.39	0.50	11.33	4.61	0.02	0.02	15.64	4.56	10.08	98.74	XP15 bille 4 verre	29
305	2.44	49.44	0.48	11.26	4.66	0.00	0.00	15.61	4.93	10.28	99.10	XP15 bille 4 verre	30

Annexe 1 Compositions chimiques des phases de XP14 (palier 9 heures)

BILLE 1 T = 1170°C

Point#	Na2O	SiO2	K2O	CaO	TiO2	Cr2O3	MnO	FeO	MgO	Al2O3	Total	Comment	Profil
1	3.20	51.32	0.07	14.39	0.11	0.00	0.00	0.71	0.09	30.28	100.16	XP13 bille 1 plagio	1
2	3.28	51.33	0.06	14.49	0.10	0.00	0.00	0.74	0.16	30.42	100.57	XP13 bille 1 plagio	2
3	3.33	51.61	0.07	14.44	0.10	0.00	0.00	0.65	0.05	30.37	100.62	XP13 bille 1 plagio	3
4	3.19	51.26	0.06	14.33	0.11	0.00	0.02	0.49	0.16	30.26	99.87	XP13 bille 1 plagio	4
5	3.37	51.48	0.06	14.17	0.11	0.02	0.00	0.82	0.12	30.20	100.33	XP13 bille 1 plagio	5
6	2.51	49.48	0.36	10.81	3.08	0.00	0.00	12.40	7.24	13.93	99.80	XP13 bille 1 verre	6
7	2.65	49.45	0.35	10.63	3.10	0.01	0.00	12.22	7.16	13.77	99.34	XP13 bille 1 verre	7
8	2.68	49.50	0.37	10.95	3.06	0.01	0.07	12.30	7.05	13.81	99.80	XP13 bille 1 verre	8
10	2.49	49.39	0.38	10.71	3.06	0.01	0.00	12.65	7.01	13.86	99.55	XP13 bille 1 verre	10
11	2.50	49.33	0.35	10.59	3.09	0.00	0.00	12.70	6.55	13.77	98.88	XP13 bille 1 verre	

BILLE 2 T = 1151°C

Point#	Na2O	SiO2	K2O	CaO	TiO2	Cr2O3	MnO	FeO	MgO	Al2O3	Total	Comment	Profil
12	2.60	49.18	0.40	10.90	3.54	0.00	0.00	13.94	6.30	12.66	99.51	XP13 bille 2 verre	1
13	2.72	49.28	0.44	10.80	3.55	0.00	0.00	13.65	6.09	12.50	99.03	XP13 bille 2 verre	2
14	2.68	49.29	0.41	10.85	3.58	0.00	0.00	13.66	5.59	12.48	98.54	XP13 bille 2 verre	3
15	2.55	49.56	0.45	10.64	3.62	0.01	0.11	13.59	6.08	12.57	99.17	XP13 bille 2 verre	4
16	2.68	49.16	0.35	10.71	3.51	0.01	0.01	13.53	5.68	12.67	98.30	XP13 bille 2 verre	5
17	0.00	38.74	0.01	0.35	0.08	0.00	0.00	21.43	39.34	0.07	100.01	XP13 bille 2 olivine	6
18	2.90	50.20	0.44	10.49	3.39	0.00	0.05	13.11	5.35	13.36	99.28	XP13 bille 2 verre	7
19	2.86	50.11	0.46	10.51	3.54	0.00	0.00	12.86	5.40	13.34	99.08	XP13 bille 2 verre	8
20	2.66	49.50	0.42	10.71	3.47	0.00	0.00	12.86	3.69	13.65	96.95	XP13 bille 2 verre	9
21	0.01	38.58	0.00	0.36	0.08	0.01	0.06	22.03	39.38	0.05	100.55	XP13 bille 2 olivine	10
22	2.52	48.39	0.37	10.95	3.36	0.00	0.00	13.96	6.33	12.76	98.64	XP13 bille 2 verre	
23	2.43	48.72	0.36	10.76	3.34	0.00	0.04	13.90	6.66	12.53	98.74	XP13 bille 2 verre	1
24	2.50	48.79	0.40	10.67	3.37	0.01	0.00	14.58	6.73	12.71	99.76	XP13 bille 2 verre	2
25	2.57	48.25	0.36	11.04	3.41	0.00	0.06	14.11	4.72	12.55	97.08	XP13 bille 2 verre	3
26	2.64	48.36	0.36	10.81	3.39	0.00	0.00	13.91	6.59	12.79	98.84	XP13 bille 2 verre	4
27	2.33	48.69	0.39	10.78	3.39	0.02	0.00	13.68	6.59	12.62	98.49	XP13 bille 2 verre	5
28	2.31	48.84	0.32	10.83	3.44	0.00	0.01	13.98	6.72	12.68	99.14	XP13 bille 2 verre	6
29	3.40	50.98	0.13	12.96	1.18	0.00	0.00	3.81	1.64	24.14	98.23	XP13 bille 2 plagio	7
30	3.59	51.38	0.09	13.67	0.12	0.01	0.00	0.75	0.00	29.77	99.37	XP13 bille 2 plagio	8
31	2.40	48.49	0.36	11.02	3.46	0.00	0.00	14.35	4.97	12.30	97.36	XP13 bille 2 verre	9
32	2.43	48.50	0.36	10.83	3.35	0.00	0.02	13.85	5.86	12.43	97.63	XP13 bille 2 verre	10
33	2.43	48.50	0.35	10.84	3.42	0.03	0.00	13.62	6.73	12.32	98.24	XP13 bille 2 verre	11
34	3.39	51.67	0.11	13.88	0.16	0.00	0.00	1.08	0.24	29.15	99.66	XP13 bille 2 plagio	12

BILLE 3 T = 1131°C

Point#	Na2O	SiO2	K2O	CaO	TiO2	Cr2O3	MnO	FeO	MgO	Al2O3	Total	Comment	Profil
35	2.56	49.08	0.42	10.98	3.98	0.00	0.07	14.11	4.69	11.40	97.29	XP13 bille 3 verre	1
36	2.49	49.22	0.40	10.87	4.11	0.00	0.00	14.57	5.23	11.48	98.37	XP13 bille 3 verre	2
37	2.61	48.90	0.44	10.90	4.09	0.00	0.03	14.45	5.13	11.35	97.90	XP13 bille 3 verre	3
38	2.65	49.05	0.47	10.74	4.09	0.00	0.00	14.40	5.48	11.57	98.43	XP13 bille 3 verre	4
39	2.68	49.19	0.43	11.02	3.93	0.00	0.00	14.51	4.62	11.51	97.89	XP13 bille 3 verre	5
40	2.57	48.66	0.38	10.85	4.02	0.00	0.08	14.32	5.18	11.59	97.65	XP13 bille 3 verre	6
41	2.59	49.14	0.40	10.87	4.02	0.01	0.05	14.03	4.00	11.58	96.69	XP13 bille 3 verre	7
42	2.53	48.78	0.46	10.79	3.93	0.00	0.00	14.02	4.89	11.60	97.00	XP13 bille 3 verre	8
43	0.01	37.78	0.00	0.34	0.08	0.01	0.01	24.74	36.60	0.04	99.62	XP13 bille 3 olivine	9
44	0.01	37.66	0.01	0.34	0.03	0.00	0.01	23.35	36.86	0.00	98.27	XP13 bille 3 olivine	10
45	0.02	37.55	0.01	0.32	0.04	0.00	0.00	23.38	38.73	0.02	100.06	XP13 bille 3 olivine	11
46	0.05	38.22	0.00	0.37	0.08	0.00	0.04	22.97	38.65	0.09	100.47	XP13 bille 3 olivine	12
47	2.64	50.12	0.56	10.81	4.17	0.00	0.06	13.30	4.49	11.54	97.69	XP13 bille 3 verre	13
48	2.77	49.97	0.50	10.52	4.10	0.00	0.02	13.08	5.20	11.77	97.93	XP13 bille 3 verre	14
49	2.52	48.43	0.53	10.47	4.16	0.01	0.00	13.71	5.08	12.86	97.76	XP13 bille 3 verre	15
50	2.67	48.93	0.54	9.86	4.25	0.00	0.00	14.05	5.42	10.66	96.37	XP13 bille 3 verre	16
51	0.04	37.04	0.03	0.36	0.06	0.01	0.00	23.44	40.30	0.06	101.32	XP13 bille 3 olivine	17
52	0.00	40.39	0.00	0.39	0.04	0.01	0.02	23.58	34.47	0.00	98.91	XP13 bille 3 olivine	18
53	0.00	31.84	0.00	0.45	0.05	0.02	0.00	23.77	33.77	0.10	89.99	XP13 bille 3 olivine	19
54	3.99	51.99	0.10	13.05	0.10	0.00	0.04	0.78	0.00	28.69	98.74	XP13 bille 3 plagio	20
55	2.53	48.15	0.44	10.93	4.14	0.00	0.07	14.06	5.26	11.33	96.90	XP13 bille 3 verre	
56	2.56	48.55	0.41	11.15	4.05	0.02	0.02	14.14	5.40	11.20	97.48	XP13 bille 3 verre	1
57	3.45	51.37	0.09	13.83	0.11	0.00	0.00	0.59	0.00	29.75	99.19	XP13 bille 3 plagio	2
58	3.12	50.14	0.04	14.64	0.08	0.00	0.00	0.62	0.00	29.93	98.57	XP13 bille 3 plagio	3
59	3.40	50.42	0.12	14.20	0.10	0.02	0.00	0.62	0.16	29.62	98.66	XP13 bille 3 plagio	4
60	3.99	52.49	0.12	13.04	0.15	0.00	0.00	1.02	0.00	28.06	98.87	XP13 bille 3 plagio	5
61	2.51	48.87	0.44	11.06	4.17	0.01	0.02	14.82	3.97	11.15	97.01	XP13 bille 3 verre	6
62	2.51	48.84	0.40	11.03	4.06	0.00	0.00	14.39	5.06	11.06	97.35	XP13 bille 3 verre	7
63	2.37	48.40	0.45	11.06	4.06	0.01	0.17	14.32	5.52	11.41	97.75	XP13 bille 3 verre	8
64	2.43	48.65	0.41	11.14	4.10	0.00	0.00	14.42	5.02	11.44	97.60	XP13 bille 3 verre	9
65	2.50	48.65	0.42	10.87	4.08	0.01	0.00	14.56	4.75	11.42	97.27	XP13 bille 3 verre	10

BILLE 4 T = 1110°C

Point#	Na2O	SiO2	K2O	CaO	TiO2	Cr2O3	MnO	FeO	MgO	Al2O3	Total	Comment	Profil
66	3.26	49.89	0.08	14.37	0.09	0.00	0.00	0.69	0.00	30.07	98.45	XP13 bille 4 plagio	1
67	3.50	51.26	0.08	13.84	0.06	0.00	0.00	0.80	0.13	29.22	98.91	XP13 bille 4 plagio	2
68	4.11	52.01	0.13	12.55	0.12	0.01	0.08	0.90	0.02	27.82	97.76	XP13 bille 4 plagio	3
69	0.09	38.09	0.03	0.89	0.23	0.00	0.00	26.99	33.78	0.70	100.80	XP13 bille 4 olivine	4
70	2.42	49.98	0.53	11.06	4.65	0.00	0.00	14.49	4.41	10.50	98.03	XP13 bille 4 verre	5
71	0.00	38.34	0.00	0.36	0.03	0.02	0.01	23.27	38.17	0.03	100.22	XP13 bille 4 olivine	6
72	0.06	38.48	0.00	0.36	0.02	0.02	0.00	23.52	38.42	0.10	100.97	XP13 bille 4 olivine	7
73	0.01	38.66	0.01	0.34	0.03	0.00	0.00	25.20	36.76	0.01	101.02	XP13 bille 4 olivine	8
74	0.00	37.92	0.01	0.37	0.06	0.01	0.00	27.17	35.34	0.05	100.92	XP13 bille 4 olivine	9
75	4.03	52.66	0.10	12.74	0.15	0.00	0.00	1.04	0.29	28.29	99.30	XP13 bille 4 plagio	10
76	3.73	52.15	0.10	13.54	0.14	0.00	0.04	0.91	0.00	29.21	99.81	XP13 bille 4 plagio	11
77	3.53	51.01	0.09	13.71	0.11	0.00	0.00	0.80	0.10	29.25	98.59	XP13 bille 4 plagio	12
78	3.66	51.57	0.09	13.60	0.10	0.01	0.00	0.74	0.13	29.07	98.95	XP13 bille 4 plagio	1
79	4.00	53.14	0.10	12.75	0.11	0.01	0.00	0.86	0.06	28.26	99.28	XP13 bille 4 plagio	2
80	2.44	49.08	0.45	11.25	4.58	0.00	0.00	14.97	5.00	10.25	98.01	XP13 bille 4 verre	3
81	2.40	48.62	0.43	11.40	4.64	0.02	0.00	15.08	4.82	10.35	97.74	XP13 bille 4 verre	4
82	2.44	48.59	0.48	11.33	4.68	0.00	0.00	15.28	4.90	10.52	98.21	XP13 bille 4 verre	5
83	2.64	49.00	0.48	11.27	4.68	0.00	0.00	15.56	2.99	10.03	96.65	XP13 bille 4 verre	6
84	2.32	45.74	0.43	10.42	4.26	0.01	0.00	14.50	4.45	9.56	91.70	XP13 bille 4 verre	7
85	2.22	46.93	0.46	11.03	4.46	0.00	0.00	14.83	4.91	10.46	95.29	XP13 bille 4 verre	8
86	2.44	49.35	0.48	11.08	4.69	0.01	0.00	14.83	4.86	10.28	98.02	XP13 bille 4 verre	9
87	2.57	49.40	0.45	11.10	4.72	0.00	0.00	15.41	4.69	10.21	98.54	XP13 bille 4 verre	10
89	2.66	50.25	0.49	11.05	4.59	0.00	0.00	14.92	4.72	10.38	99.04	XP13 bille 4 verre	1
90	2.54	49.21	0.52	11.15	4.62	0.00	0.00	14.54	4.55	10.54	97.67	XP13 bille 4 verre	2
91	4.26	54.10	0.14	12.36	0.16	0.00	0.00	0.93	0.11	27.78	99.84	XP13 bille 4 plagio	3
92	3.60	51.82	0.13	13.50	0.08	0.00	0.03	0.64	0.15	29.68	99.63	XP13 bille 4 plagio	4
93	3.55	52.01	0.10	13.50	0.09	0.00	0.00	0.70	0.29	29.41	99.64	XP13 bille 4 plagio	5
94	3.72	52.09	0.11	13.72	0.12	0.01	0.06	0.61	0.19	29.48	100.10	XP13 bille 4 plagio	6
95	3.40	51.19	0.06	13.88	0.09	0.00	0.00	0.64	0.12	29.52	98.91	XP13 bille 4 plagio	7
96	3.14	49.92	0.04	14.77	0.09	0.01	0.01	0.73	0.12	30.36	99.18	XP13 bille 4 plagio	8
97	3.86	52.67	0.09	13.48	0.09	0.02	0.03	0.75	0.12	29.24	100.35	XP13 bille 4 plagio	9
98	4.33	53.04	0.15	12.67	0.13	0.02	0.01	0.89	0.13	28.39	99.76	XP13 bille 4 plagio	10
99	2.46	49.45	0.45	11.45	4.61	0.01	0.00	14.78	4.99	10.51	98.71	XP13 bille 4 verre	11
100	2.37	49.63	0.48	11.16	4.67	0.00	0.00	14.72	5.30	10.45	98.78	XP13 bille 4 verre	12

Annexe 1 Compositions chimiques des phases de XP01 ($v = 0,2\text{°C/h}$)

BILLE 1 T = 1139°C

Point#	Na2O	SiO2	K2O	CaO	TiO2	Cr2O3	MnO	FeO	MgO	Al2O3	Total	Comment	Profil
18	2.88	48.62	0.61	10.81	3.99	0.01	0.00	13.90	6.06	12.21	99.09	XP01 bille 1 verre	1
19	2.50	48.94	0.42	10.95	3.84	0.04	0.00	13.99	5.91	12.06	98.66	XP01 bille 1 verre	2
20	2.77	48.69	0.37	10.59	3.84	0.01	0.06	14.26	6.05	12.28	98.92	XP01 bille 1 verre	3
21	2.60	49.09	0.35	10.87	3.91	0.02	0.00	14.01	5.81	12.19	98.85	XP01 bille 1 verre	4
22	2.48	48.70	0.38	10.99	3.87	0.02	0.05	13.49	5.86	12.27	98.11	XP01 bille 1 verre	5
23	2.71	48.06	0.37	10.97	3.90	0.06	0.12	14.29	5.66	12.32	98.46	XP01 bille 1 verre	6
24	2.88	48.78	0.43	11.13	3.97	0.02	0.00	13.85	5.88	12.25	99.19	XP01 bille 1 verre	7
25	2.85	49.19	0.42	10.77	3.82	0.04	0.00	14.40	5.83	12.06	99.39	XP01 bille 1 verre	8
26	2.81	48.70	0.42	10.82	3.76	0.00	0.00	13.58	5.77	12.24	98.10	XP01 bille 1 verre	9
27	2.52	48.98	0.34	10.82	3.89	0.00	0.00	14.28	5.88	12.03	98.76	XP01 bille 1 verre	10
28	2.57	48.33	0.42	10.79	3.80	0.00	0.00	14.16	6.05	11.94	98.06	XP01 bille 1 verre	11
29	2.43	48.56	0.35	10.46	4.06	0.04	0.00	13.83	5.94	12.13	97.79	XP01 bille 1 verre	12
30	2.64	48.51	0.40	10.88	3.91	0.02	0.03	13.82	5.88	12.07	98.15	XP01 bille 1 verre	13
31	2.59	48.55	0.39	10.96	3.87	0.02	0.00	13.96	5.87	12.25	98.46	XP01 bille 1 verre	14
32	2.50	48.16	0.45	10.92	3.98	0.07	0.00	13.80	5.81	11.99	97.68	XP01 bille 1 verre	15
33	2.38	48.24	0.41	10.96	3.81	0.02	0.04	14.10	5.84	12.08	97.86	XP01 bille 1 verre	16
34	2.68	47.98	0.40	10.99	3.91	0.01	0.00	14.04	5.95	12.03	97.99	XP01 bille 1 verre	17
35	2.55	48.15	0.41	10.86	3.99	0.00	0.02	13.31	6.03	11.82	97.14	XP01 bille 1 verre	18
37	3.29	49.58	0.10	14.47	0.08	0.00	0.00	0.66	0.20	29.64	98.02	XP01 bille 1 Plagio	1
38	3.31	49.73	0.06	14.32	0.08	0.00	0.00	0.57	0.17	29.60	97.84	XP01 bille 1 Plagio	2
39	3.38	50.01	0.06	14.17	0.02	0.00	0.00	0.59	0.18	29.28	97.70	XP01 bille 1 Plagio	3
41	2.36	48.40	0.40	10.89	3.92	0.00	0.08	14.19	5.77	12.05	98.07	XP01 bille 1 verre	1
42	2.63	48.27	0.41	10.66	4.07	0.00	0.00	13.29	5.91	12.21	97.44	XP01 bille 1 verre	2
43	2.55	47.91	0.44	10.96	3.97	0.01	0.00	13.94	5.82	12.08	97.69	XP01 bille 1 verre	3
44	2.71	48.95	0.39	10.85	3.77	0.00	0.00	14.11	5.89	12.13	98.78	XP01 bille 1 verre	4
45	2.91	48.16	0.44	11.23	3.83	0.00	0.00	14.35	5.85	12.22	98.99	XP01 bille 1 verre	5
46	2.54	48.46	0.42	10.79	3.99	0.00	0.08	14.43	5.88	11.98	98.58	XP01 bille 1 verre	6
47	2.58	48.10	0.30	11.02	4.15	0.05	0.00	14.06	5.79	12.24	98.28	XP01 bille 1 verre	7
48	2.65	48.48	0.43	10.80	4.11	0.01	0.00	14.29	5.91	12.06	98.74	XP01 bille 1 verre	8
50	2.75	48.55	0.35	10.82	3.99	0.00	0.00	14.71	5.80	12.16	99.14	XP01 bille 1 verre	9
51	2.61	48.31	0.36	10.89	3.88	0.06	0.00	14.04	5.95	11.92	98.02	XP01 bille 1 verre	10
52	2.71	48.16	0.38	10.92	3.76	0.04	0.00	14.02	5.76	11.96	97.69	XP01 bille 1 verre	11
53	2.78	48.80	0.47	10.93	3.86	0.00	0.01	13.41	5.74	11.83	97.83	XP01 bille 1 verre	12
54	2.78	47.73	1.19	10.70	4.04	0.00	0.03	14.13	5.71	12.07	98.38	XP01 bille 1 verre	13
55	2.83	48.49	0.85	10.93	3.92	0.00	0.00	13.24	5.79	11.95	98.00	XP01 bille 1 verre	14
56	2.72	48.47	0.46	10.90	3.80	0.00	0.06	13.96	5.76	11.92	98.04	XP01 bille 1 verre	15
57	2.60	48.14	0.52	10.80	4.10	0.05	0.00	13.85	5.85	11.89	97.81	XP01 bille 1 verre	16
58	2.57	48.56	0.45	10.75	3.93	0.02	0.00	14.36	5.86	12.11	98.61	XP01 bille 1 verre	17
69	2.75	48.06	1.43	10.67	3.84	0.06	0.01	14.46	5.73	11.67	98.68	XP01 bille 1 verre	1
70	2.70	48.52	0.43	10.87	4.02	0.06	0.00	14.01	5.71	11.79	98.10	XP01 bille 1 verre	2
71	2.85	48.46	0.50	10.83	3.97	0.06	0.04	13.73	5.52	11.57	97.53	XP01 bille 1 verre	3
72	2.78	48.50	0.45	10.80	3.82	0.00	0.00	13.57	5.84	11.91	97.68	XP01 bille 1 verre	4
73	2.62	48.66	0.37	10.89	4.04	0.05	0.02	14.34	5.74	12.15	98.89	XP01 bille 1 verre	5
74	2.67	48.82	0.46	10.93	3.96	0.01	0.00	14.16	5.82	11.85	98.67	XP01 bille 1 verre	6
75	2.45	49.46	0.33	10.99	4.02	0.00	0.00	14.02	5.73	11.92	98.92	XP01 bille 1 verre	7
78	1.59	43.24	0.29	5.77	2.14	0.00	0.00	18.35	19.10	7.66	98.12	XP01 bille 1 Olivine	1
79	0.08	37.65	0.03	0.34	0.00	0.00	0.03	25.19	38.54	0.06	101.92	XP01 bille 1 Olivine	2
80	0.07	37.90	0.01	0.28	0.00	0.00	0.00	24.73	37.85	0.06	100.91	XP01 bille 1 Olivine	3
81	0.03	37.82	0.00	0.39	0.05	0.01	0.07	23.83	38.33	0.04	100.56	XP01 bille 1 Olivine	4
83	3.94	50.62	0.07	13.33	0.13	0.00	0.00	1.12	0.19	28.25	97.64	XP01 bille 1 Plagio	1
84	3.66	50.95	0.06	13.61	0.13	0.04	0.04	0.99	0.25	28.73	98.46	XP01 bille 1 Plagio	2
85	3.74	51.32	0.12	13.56	0.07	0.00	0.00	0.90	0.19	28.34	98.23	XP01 bille 1 Plagio	3
86	1.37	41.63	0.10	4.40	0.03	0.00	0.00	17.71	25.45	9.29	99.98	XP01 bille 1 Olivine	1
88	0.00	37.20	0.00	0.39	0.00	0.02	0.00	24.57	37.82	0.07	100.07	XP01 bille 1 Olivine	2
89	0.06	37.28	0.04	0.41	0.06	0.00	0.00	24.81	38.07	0.00	100.73	XP01 bille 1 Olivine	3
90	0.00	37.33	0.00	0.36	0.00	0.00	0.07	25.07	37.78	0.05	100.66	XP01 bille 1 Olivine	4
91	0.02	37.34	0.02	0.37	0.06	0.00	0.04	24.55	37.95	0.06	100.40	XP01 bille 1 Olivine	5
92	2.59	48.17	0.44	11.21	4.15	0.01	0.06	14.79	5.84	11.63	98.88	XP01 bille 1 verre	1
93	2.74	47.95	0.42	11.01	3.93	0.02	0.01	14.17	5.92	11.80	97.97	XP01 bille 1 verre	2
94	2.58	47.85	0.41	11.00	4.10	0.04	0.00	14.08	5.82	11.87	97.74	XP01 bille 1 verre	3
95	3.79	50.76	0.13	13.43	0.18	0.00	0.00	1.01	0.40	27.44	97.15	XP01 bille 1 verre	4
96	2.72	48.50	0.26	11.80	2.94	0.03	0.02	11.42	4.30	15.33	97.33	XP01 bille 1 verre	5
97	2.62	48.10	0.45	10.82	3.96	0.08	0.00	13.94	5.80	11.43	97.20	XP01 bille 1 verre	6
99	2.59	49.23	0.40	10.83	3.84	0.00	0.00	14.16	6.05	11.87	98.96	XP01 bille 1 verre	8
100	2.52	48.54	0.38	10.87	3.80	0.00	0.00	13.80	5.85	11.80	97.57	XP01 bille 1 verre	9
101	2.65	48.60	0.42	10.67	3.82	0.00	0.00	14.09	5.86	11.91	98.03	XP01 bille 1 verre	10
102	3.00	49.49	0.02	14.88	0.08	0.00	0.00	0.69	0.16	29.18	97.50	XP01 bille 1 Plagio	1
103	3.16	50.89	0.04	14.28	0.16	0.03	0.03	0.85	0.22	28.71	98.37	XP01 bille 1 Plagio	1
104	3.17	50.30	0.08	14.61	0.06	0.00	0.00	0.87	0.19	29.19	98.47	XP01 bille 1 Plagio	1
105	2.59	48.78	0.35	10.98	3.60	0.00	0.00	13.89	5.93	12.42	98.53	XP01 bille 1 verre	2
106	2.52	47.92	0.47	10.80	3.94	0.00	0.00	14.77	5.96	11.92	98.31	XP01 bille 1 verre	3
107	2.55	48.19	0.44	10.97	3.92	0.06	0.02	13.22	6.10	11.85	97.30	XP01 bille 1 verre	4
108	2.69	48.77	0.42	11.01	3.79	0.02	0.04	14.08	6.13	11.84	98.78	XP01 bille 1 verre	5

BILLE 2 T = 1129°C

Point#	Na2O	SiO2	K2O	CaO	TiO2	Cr2O3	MnO	FeO	MgO	Al2O3	Total	Comment	Profil
134	2.70	47.02	0.88	10.85	3.90	0.03	0.00	14.91	5.57	11.31	97.16	XP01 bille 2 verre	1
135	2.57	47.28	0.35	10.84	4.04	0.00	0.08	15.72	5.80	11.26	97.96	XP01 bille 2 verre	2
136	2.60	47.85	0.37	10.85	4.16	0.02	0.00	15.14	5.66	11.37	98.02	XP01 bille 2 verre	3
137	2.67	47.94	0.43	11.06	3.94	0.00	0.04	15.06	5.59	11.32	98.04	XP01 bille 2 verre	4
138	3.87	50.73	0.14	13.55	0.08	0.05	0.00	0.77	0.26	28.40	97.85	XP01 bille 2 Plagio	1
139	3.47	50.30	0.13	13.95	0.08	0.04	0.00	0.67	0.21	29.03	97.88	XP01 bille 2 Plagio	2
140	3.30	49.92	0.09	14.50	0.14	0.00	0.00	0.52	0.20	28.82	97.48	XP01 bille 2 Plagio	3
141	3.16	48.79	0.08	14.77	0.07	0.00	0.13	0.58	0.25	29.40	97.25	XP01 bille 2 Plagio	4
142	2.97	49.80	0.08	14.48	0.04	0.00	0.02	0.62	0.18	29.46	97.65	XP01 bille 2 Plagio	5
143	3.14	49.44	0.10	14.73	0.12	0.00	0.00	0.66	0.22	29.45	97.86	XP01 bille 2 Plagio	6
144	3.30	49.59	0.11	14.64	0.03	0.00	0.11	0.75	0.20	29.48	98.21	XP01 bille 2 Plagio	7
145	3.49	49.50	0.73	14.14	0.12	0.00	0.02	0.69	0.21	28.93	97.83	XP01 bille 2 Plagio	8
146	3.91	50.28	0.16	13.92	0.08	0.02	0.08	0.61	0.19	29.35	98.60	XP01 bille 2 Plagio	9
147	2.83	48.52	0.30	11.11	4.08	0.00	0.07	15.16	5.83	11.62	99.52	XP01 bille 2 verre	1
148	2.76	48.46	0.41	11.14	3.97	0.00	0.00	15.01	5.85	11.49	99.09	XP01 bille 2 verre	2
149	2.77	48.33	0.76	10.82	4.00	0.00	0.00	15.60	5.70	11.75	99.74	XP01 bille 2 verre	1
150	2.72	48.12	0.39	10.96	3.88	0.00	0.00	15.14	5.80	11.52	98.55	XP01 bille 2 verre	2
151	3.13	48.33	0.50	11.02	3.79	0.00	0.04	14.45	5.69	11.50	98.45	XP01 bille 2 verre	3
152	3.97	51.31	0.15	13.35	0.09	0.00	0.00	1.16	0.18	29.28	99.49	XP01 bille 2 Plagio	1
153	3.77	51.18	0.12	13.60	0.09	0.00	0.07	0.93	0.20	28.80	98.76	XP01 bille 2 Plagio	2
154	3.80	50.60	0.32	13.78	0.06	0.01	0.03	0.80	0.22	28.86	98.47	XP01 bille 2 Plagio	3
155	3.59	50.55	0.04	13.50	0.16	0.00	0.00	0.61	0.18	28.77	97.40	XP01 bille 2 Plagio	4
156	3.64	50.16	0.17	14.11	0.03	0.02	0.00	0.53	0.25	29.03	97.93	XP01 bille 2 Plagio	5
157	3.04	49.47	0.04	14.17	0.07	0.00	0.03	0.63	0.21	29.10	96.75	XP01 bille 2 Plagio	6
158	3.21	49.58	0.09	14.51	0.05	0.00	0.00	0.58	0.19	29.57	97.77	XP01 bille 2 Plagio	7
159	3.18	49.98	0.09	14.28	0.12	0.00	0.09	0.60	0.16	29.68	98.19	XP01 bille 2 Plagio	8
161	3.67	49.91	0.07	13.74	0.09	0.00	0.08	0.64	0.16	28.76	97.12	XP01 bille 2 Plagio	9
163	3.88	50.10	0.14	13.37	0.09	0.00	0.00	0.64	0.17	29.18	97.56	XP01 bille 2 Plagio	10
164	3.95	51.11	0.13	13.23	0.14	0.02	0.09	0.50	0.17	28.40	97.74	XP01 bille 2 Plagio	11
165	2.73	48.10	0.34	11.67	2.86	0.00	0.09	11.27	4.12	16.45	97.63	XP01 bille 2 verre	1
166	2.59	47.37	0.37	11.14	3.81	0.00	0.00	15.05	5.51	11.50	97.35	XP01 bille 2 verre	2
167	2.66	46.84	0.41	10.95	4.09	0.00	0.00	15.31	5.77	11.58	97.60	XP01 bille 2 verre	3
168	2.29	47.23	0.44	11.00	3.83	0.01	0.00	15.08	5.82	11.45	97.16	XP01 bille 2 verre	4
178	0.33	37.63	0.04	1.49	0.05	0.01	0.00	23.85	32.57	3.91	99.87	XP01 bille 2 Olivine	1
179	0.04	36.14	0.05	0.46	0.04	0.01	0.02	24.85	36.92	0.04	98.57	XP01 bille 2 Olivine	2

BILLE 3 T = 1119°C

Point#	Na2O	SiO2	K2O	CaO	TiO2	Cr2O3	MnO	FeO	MgO	Al2O3	Total	Comment	Profil
249	2.46	48.43	0.41	11.09	4.58	0.06	0.00	15.77	5.33	11.05	99.18	XP01 bille 3 verre	1
250	2.60	47.76	0.37	11.09	4.43	0.04	0.00	15.65	5.35	11.00	98.29	XP01 bille 3 verre	2
251	2.62	48.44	0.43	11.02	4.45	0.04	0.00	15.59	5.40	10.88	98.85	XP01 bille 3 verre	3
252	2.32	48.07	0.39	11.45	4.52	0.03	0.02	15.92	5.44	10.83	98.99	XP01 bille 3 verre	4
253	2.48	47.97	0.40	10.98	4.28	0.01	0.04	15.22	5.12	10.94	97.43	XP01 bille 3 verre	5
254	2.55	48.00	0.43	11.37	4.37	0.00	0.00	15.55	5.31	10.83	98.40	XP01 bille 3 verre	6
255	3.49	49.91	0.11	13.85	0.04	0.00	0.13	0.58	0.16	29.16	97.43	XP01 bille 3 Plagio	1
256	3.72	50.08	0.09	13.73	0.05	0.00	0.02	0.57	0.18	28.61	97.05	XP01 bille 3 Plagio	2
257	3.84	50.78	0.13	13.10	0.02	0.05	0.01	0.64	0.23	28.63	97.43	XP01 bille 3 Plagio	3
258	2.62	47.86	0.45	11.28	4.41	0.02	0.00	15.47	5.36	11.00	98.46	XP01 bille 3 verre	1
259	2.29	47.84	0.46	11.24	4.36	0.03	0.00	15.59	5.17	10.88	97.87	XP01 bille 3 verre	2
260	2.50	48.17	0.46	11.21	4.39	0.00	0.00	15.24	5.34	11.02	98.32	XP01 bille 3 verre	3
261	2.51	48.16	0.40	10.98	4.30	0.00	0.08	15.44	5.30	11.17	98.34	XP01 bille 3 verre	4
262	2.45	47.82	0.42	11.12	4.52	0.01	0.00	15.76	5.15	11.01	98.27	XP01 bille 3 verre	5
263	2.59	47.92	0.44	10.99	4.32	0.00	0.00	15.78	5.32	11.23	98.60	XP01 bille 3 verre	6
285	0.09	37.68	0.04	0.30	0.06	0.00	0.06	24.53	37.74	0.01	100.50	XP01 bille 3 Olivine	1
286	0.00	37.26	0.02	0.37	0.03	0.00	0.00	25.05	37.83	0.05	100.61	XP01 bille 3 Olivine	2
287	0.00	37.03	0.02	0.38	0.05	0.01	0.03	25.33	37.77	0.06	100.69	XP01 bille 3 Olivine	3
288	0.05	37.37	0.00	0.32	0.03	0.00	0.04	25.80	37.40	0.00	101.01	XP01 bille 3 Olivine	4
264	0.03	35.71	0.00	0.32	0.09	0.00	0.00	25.52	36.65	0.01	98.34	XP01 bille 3 Olivine	6
265	0.02	36.04	0.00	0.39	0.05	0.01	0.08	26.62	37.02	0.00	100.23	XP01 bille 3 Olivine	7

BILLE 4 T = 1109°C

Point#	Na2O	SiO2	K2O	CaO	TiO2	Cr2O3	MnO	FeO	MgO	Al2O3	Total	Comment	Profil
369	3.1967	49.4119	0.0734	14.2344	0.1073	0.0103	0.0874	0.7729	0.1983	27.9473	96.0399	Elsa1 B4 Plagio	1
370	3.388	49.5262	0.0835	14.1809	0.0448	0.0145	0.0002	0.7501	0.2648	28.0611	96.3141	Elsa1 B4 Plagio	2
371	3.7931	50.8541	0.1226	13.4399	0.1331	0.0021	0.0146	0.9194	0.1895	27.0707	96.5391	Elsa1 B4 Plagio	3
372	2.5318	47.659	0.5163	10.6941	4.5629	0.0002	0.0002	16.6168	5.0577	10.1068	97.7458	Elsa1 B4 verre	1
373	2.4605	47.934	0.4559	10.5798	4.5188	0.0002	0.0002	16.4793	4.9591	10.4087	97.7965	Elsa1 B4 verre	2
374	2.2768	47.6785	0.4263	10.7123	4.6016	0.0587	0.0002	17.1271	4.9344	10.0035	97.8194	Elsa1 B4 verre	3
375	2.1999	47.7584	0.4531	10.8493	4.4453	0.0805	0.0002	16.4206	4.9272	10.1677	97.3022	Elsa1 B4 verre	4
376	2.4752	47.8319	0.4113	10.6219	4.512	0.0216	0.1007	16.263	4.7525	10.1574	97.1475	Elsa1 B4 verre	5
377	2.4019	47.7304	0.4677	10.6497	4.5739	0.0314	0.0882	16.0733	4.9815	10.2444	97.2424	Elsa1 B4 verre	6
378	2.3659	47.9884	0.4074	10.8856	4.8285	0.0002	0.0002	16.3011	4.7748	10.1028	97.6549	Elsa1 B4 verre	7
379	2.5375	47.8665	0.4193	10.8884	4.6038	0.0334	0.0315	16.4909	4.9265	10.386	98.1838	Elsa1 B4 verre	8
380	2.2814	47.4225	0.4097	10.9045	4.7239	0.0177	0.0002	16.3157	4.9695	10.0895	97.1346	Elsa1 B4 verre	9
381	2.5487	48.0671	0.4287	10.5295	4.4893	0.0118	0.0002	17.1892	4.9576	10.2	98.4221	Elsa1 B4 verre	10
382	2.5518	47.9354	0.5466	10.7241	4.6214	0.0334	0.0002	16.2497	4.8817	10.2887	97.833	Elsa1 B4 verre	11
383	2.3625	48.172	0.4839	10.7282	4.4693	0.0002	0.0157	16.1917	4.9704	10.0183	97.4122	Elsa1 B4 verre	12
384	2.4137	48.1443	0.42	10.7455	4.518	0.0059	0.0002	17.1742	4.82	10.3027	98.5445	Elsa1 B4 verre	13
385	3.5649	51.0814	0.1978	11.9696	1.7923	0.0122	0.0002	5.8354	1.5806	21.4384	97.4728	Elsa1 B4 Plagio	1
386	3.7846	50.5245	0.0686	13.3142	0.4313	0.0002	0.0002	1.8687	0.5405	26.4278	96.9606	Elsa1 B4 Plagio	2
387	2.7786	49.1269	0.101	14.8889	0.1291	0.0145	0.0002	0.7354	0.2122	29.1193	97.1061	Elsa1 B4 Plagio	3
388	2.9447	48.9201	0.0908	14.0312	0.1063	0.0373	0.0324	0.8051	0.1349	29.401	96.5038	Elsa1 B4 Plagio	4
332	0.01	34.78	0.04	0.47	0.04	0.01	0.08	28.17	34.34	0.05	97.99	Elsa1 B4 Olivine	1
333	0.00	34.96	0.01	0.46	0.09	0.00	0.00	31.13	31.86	0.02	98.54	Elsa1 B4 Olivine	2

Annexe 1 Compositions chimiques des phases de XP03 ($v = 1^{\circ}\text{C/h}$)

BILLE 1 T = 1166°C

Point#	Na2O	SiO2	K2O	CaO	TiO2	Cr2O3	MnO	FeO	MgO	Al2O3	Total	Comment	Profil
31 / 1 .	2.43	47.68	0.30	10.55	3.09	0.01	0.13	13.66	7.17	13.45	98.47	XP03 bille 1 verre	
32 / 1 .	2.70	48.00	0.34	10.60	3.13	0.03	0.02	13.06	7.20	13.64	98.70	XP03 bille 1 verre	
33 / 1 .	2.56	47.39	0.33	10.61	3.17	0.00	0.00	13.42	7.18	13.34	98.00	XP03 bille 1 verre	
34 / 1 .	2.53	47.71	0.34	10.66	3.18	0.02	0.07	13.56	7.17	13.30	98.53	XP03 bille 1 verre	
35 / 1 .	2.76	49.54	0.06	15.23	0.16	0.01	0.02	1.03	0.00	30.62	99.42	XP03 bille 1 Plagio	
36 / 1 .	2.65	49.56	0.04	15.55	0.12	0.01	0.01	1.15	0.21	30.84	100.14	XP03 bille 1 Plagio	
37 / 1 .	2.63	49.83	0.03	15.27	0.13	0.00	0.00	0.78	0.00	30.82	99.48	XP03 bille 1 Plagio	
38 / 1 .	2.87	50.22	0.06	14.75	0.23	0.00	0.00	1.47	0.30	29.73	99.62	XP03 bille 1 Plagio	
39 / 1 .	2.42	47.68	0.31	10.63	3.12	0.03	0.00	13.71	6.76	13.54	98.20	XP03 bille 1 verre	1
39 / 2 .	2.54	47.76	0.29	10.57	3.16	0.05	0.00	13.65	6.98	13.56	98.55	XP03 bille 1 verre	2
39 / 3 .	2.57	47.54	0.35	10.49	3.11	0.02	0.00	13.43	7.27	13.65	98.42	XP03 bille 1 verre	3
39 / 4 .	2.55	47.83	0.29	10.60	3.15	0.00	0.00	13.84	7.13	13.53	98.92	XP03 bille 1 verre	4
39 / 5 .	2.82	48.41	0.24	11.52	2.63	0.00	0.00	10.93	5.76	16.76	99.07	XP03 bille 1 verre	5
39 / 6 .	2.91	49.72	0.13	14.23	0.68	0.02	0.00	2.87	1.25	27.73	99.54	XP03 bille 1 Plagio	6
39 / 7 .	2.80	50.24	0.05	15.19	0.11	0.00	0.00	1.02	0.39	30.83	100.63	XP03 bille 1 Plagio	7
39 / 8 .	2.70	49.79	0.12	13.79	0.98	0.00	0.02	4.49	1.91	26.22	100.01	XP03 bille 1 Plagio	8
39 / 9 .	2.61	47.87	0.29	10.89	3.00	0.00	0.00	12.77	6.31	14.60	98.35	XP03 bille 1 verre	9
39 / 10 .	2.55	47.90	0.30	10.54	3.18	0.05	0.00	13.11	7.34	13.59	98.56	XP03 bille 1 verre	10
39 / 11 .	2.52	47.94	0.29	10.63	3.10	0.00	0.00	13.18	6.92	13.48	98.05	XP03 bille 1 verre	11
39 / 12 .	2.42	48.07	0.36	10.63	3.17	0.00	0.07	13.23	7.38	13.39	98.73	XP03 bille 1 verre	12
39 / 13 .	2.62	47.71	0.34	10.62	3.17	0.00	0.00	13.56	6.61	13.47	98.09	XP03 bille 1 verre	13
39 / 14 .	2.67	47.88	0.31	10.58	3.10	0.00	0.00	13.43	6.79	13.62	98.37	XP03 bille 1 verre	14

BILLE 2 T = 1156°C

Point#	Na2O	SiO2	K2O	CaO	TiO2	Cr2O3	MnO	FeO	MgO	Al2O3	Total	Comment	Profil
40 / 1 .	2.48	47.86	0.31	10.48	3.20	0.01	0.00	13.60	7.11	13.05	98.10	XP03 bille 2 verre	
41 / 1 .	2.46	47.79	0.32	10.40	3.23	0.00	0.00	13.23	6.99	13.05	97.46	XP03 bille 2 verre	
42 / 1 .	2.55	47.50	0.28	10.51	3.21	0.02	0.00	13.96	6.67	13.14	97.82	XP03 bille 2 verre	
43 / 1 .	2.53	47.37	0.30	10.43	3.20	0.00	0.05	13.51	7.18	13.02	97.58	XP03 bille 2 verre	
44 / 1 .	2.87	49.58	0.05	15.04	0.13	0.00	0.00	1.00	0.18	31.13	99.99	XP03 bille 2 Plagio	
45 / 1 .	2.89	49.92	0.06	14.69	0.15	0.00	0.05	1.67	0.45	29.42	99.30	XP03 bille 2 Plagio	
46 / 1 .	3.04	50.26	0.08	14.33	0.28	0.00	0.00	1.23	0.29	29.28	98.77	XP03 bille 2 Plagio	
48 / 1 .	2.90	49.30	0.05	14.77	0.12	0.00	0.00	0.90	0.20	30.70	98.93	XP03 bille 2 Plagio	
47 / 1 .	2.48	46.98	0.32	10.52	3.22	0.02	0.07	14.02	7.17	13.01	97.80	XP03 bille 2 verre	1
47 / 2 .	2.39	46.90	0.29	10.45	3.26	0.06	0.02	14.27	7.22	12.72	97.58	XP03 bille 2 verre	2
47 / 3 .	2.39	46.56	0.28	10.37	3.23	0.04	0.00	14.54	7.06	12.89	97.35	XP03 bille 2 verre	3
47 / 4 .	2.51	46.51	0.30	10.44	3.22	0.00	0.10	14.19	6.96	12.98	97.20	XP03 bille 2 verre	4
47 / 5 .	2.33	46.01	0.33	10.32	3.25	0.00	0.03	14.75	7.74	12.46	97.21	XP03 bille 2 verre	5
47 / 6 .	2.95	48.26	0.24	11.77	2.57	0.03	0.04	9.83	4.54	18.01	98.22	XP03 bille 2 verre	6
47 / 7 .	3.29	49.98	0.07	14.17	0.22	0.00	0.03	1.07	0.34	29.67	98.84	XP03 bille 2 Plagio	7
47 / 8 .	3.00	49.80	0.06	14.50	0.08	0.00	0.00	0.92	0.00	30.44	98.79	XP03 bille 2 Plagio	8
47 / 9 .	2.51	48.83	0.04	15.05	0.11	0.00	0.02	0.93	0.00	30.67	98.17	XP03 bille 2 Plagio	9
47 / 10 .	2.49	48.72	0.04	15.38	0.08	0.00	0.01	1.02	0.36	30.99	99.10	XP03 bille 2 Plagio	10
47 / 11 .	2.63	48.95	0.02	15.05	0.11	0.02	0.06	0.85	0.12	30.61	98.41	XP03 bille 2 Plagio	11
47 / 12 .	3.01	49.58	0.05	14.45	0.10	0.03	0.00	0.87	0.01	30.35	98.46	XP03 bille 2 Plagio	12
47 / 13 .	3.08	50.01	0.05	14.31	0.11	0.00	0.01	1.01	0.00	30.07	98.65	XP03 bille 2 Plagio	13
47 / 14 .	3.14	50.39	0.09	14.38	0.10	0.01	0.00	0.95	0.22	30.02	99.29	XP03 bille 2 Plagio	14
47 / 16 .	2.50	46.87	0.31	10.40	3.22	0.03	0.10	14.44	7.57	12.50	97.92	XP03 bille 2 verre	15
47 / 17 .	2.46	47.01	0.31	10.43	3.33	0.00	0.04	15.28	7.49	11.96	98.30	XP03 bille 2 verre	16
47 / 18 .	2.60	46.90	0.30	10.36	3.17	0.00	0.00	14.30	7.37	13.07	98.07	XP03 bille 2 verre	17
47 / 19 .	2.53	46.60	0.29	10.47	3.14	0.00	0.00	14.02	7.31	13.12	97.47	XP03 bille 2 verre	18
47 / 20 .	2.49	47.34	0.35	10.39	3.20	0.05	0.00	14.08	7.24	12.84	97.98	XP03 bille 2 verre	19

Annexe 1 Compositions chimiques des phases de XP02 ($v = 1^{\circ}\text{C/h}$)

BILLE 1 T = 1139°C

Point#	Na2O	SiO2	K2O	CaO	TiO2	Cr2O3	MnO	FeO	MgO	Al2O3	Total	Comment	Profil
1 / 1 .	3.17	51.68	0.07	14.66	0.14	0.00	0.03	0.55	0.19	30.52	100.99	XP02 bille1 Plagio	
3 / 1 .	3.54	52.34	0.07	13.94	0.13	0.00	0.00	1.08	0.22	29.69	101.00	XP02 bille1 Plagio	
4 / 1 .	3.27	51.32	0.08	14.21	0.10	0.00	0.00	0.63	0.24	29.84	99.68	XP02 bille1 Plagio	
5 / 1 .	3.12	51.57	0.07	14.39	0.11	0.00	0.01	0.85	0.19	30.22	100.53	XP02 bille1 Plagio	
2 / 1 .	2.47	48.64	0.38	11.10	3.90	0.00	0.00	14.86	6.09	11.94	99.36	XP02 bille1 verre	
6 / 1 .	2.62	48.59	0.34	11.20	3.91	0.00	0.00	14.64	6.01	12.01	99.32	XP02 bille1 verre	
7 / 1 .	2.62	49.04	0.37	11.05	4.23	0.00	0.00	14.74	5.60	11.67	99.32	XP02 bille1 verre	
8 / 1 .	2.85	49.94	0.41	10.76	3.91	0.01	0.10	13.99	5.79	12.05	99.81	XP02 bille1 verre	
9 / 1 .	0.00	39.04	0.00	0.37	0.05	0.01	0.00	24.32	37.67	0.00	101.46	XP02 bille1 olivine	
10 / 1 .	0.01	38.69	0.04	0.43	0.06	0.00	0.00	24.91	36.78	0.01	100.92	XP02 bille1 olivine	
11 / 1 .	0.00	38.53	0.00	0.51	0.12	0.00	0.02	25.26	36.20	0.04	100.68	XP02 bille1 olivine	
12 / 1 .	0.06	39.19	0.00	0.42	0.05	0.02	0.03	23.93	37.16	0.03	100.89	XP02 bille1 olivine	
29 / 1 .	2.59	47.88	0.41	11.07	4.10	0.00	0.01	14.32	5.89	11.92	98.20	XP02 bille1 verre	1
29 / 4 .	3.55	51.16	0.08	13.86	0.09	0.00	0.02	0.67	0.18	29.69	99.29	XP02 bille1 Plagio	2
29 / 5 .	3.12	50.41	0.07	14.36	0.09	0.00	0.00	0.51	0.16	30.05	98.76	XP02 bille1 Plagio	3
29 / 6 .	3.21	50.22	0.10	14.50	0.11	0.00	0.02	0.73	0.21	30.37	99.47	XP02 bille1 Plagio	4
29 / 7 .	3.65	51.38	0.11	13.37	0.22	0.00	0.00	0.99	0.35	29.11	99.18	XP02 bille1 Plagio	5
29 / 8 .	2.65	48.52	0.39	10.51	4.07	0.06	0.02	14.54	5.98	11.94	98.68	XP02 bille1 verre	6
29 / 10 .	2.69	48.27	0.40	11.11	4.06	0.00	0.02	14.48	5.61	11.89	98.53	XP02 bille1 verre	7
30 / 1 .	2.65	48.24	0.36	10.97	4.17	0.02	0.00	14.43	5.77	11.86	98.47	XP02 bille1 verre	1
30 / 2 .	2.81	47.98	0.39	11.08	4.09	0.00	0.08	14.42	5.66	11.76	98.27	XP02 bille1 verre	2
30 / 3 .	2.71	47.83	0.37	11.25	4.06	0.01	0.07	14.18	5.51	12.37	98.35	XP02 bille1 verre	3
30 / 4 .	3.23	50.72	0.06	14.09	0.12	0.00	0.01	0.72	0.21	30.03	99.18	XP02 bille1 Plagio	4
30 / 8 .	3.26	50.31	0.06	13.97	0.08	0.00	0.04	0.50	0.22	30.24	98.68	XP02 bille1 Plagio	5
30 / 9 .	3.31	50.49	0.06	14.27	0.09	0.00	0.00	0.57	0.19	30.39	99.37	XP02 bille1 Plagio	6
30 / 10 .	3.17	50.50	0.07	14.47	0.08	0.00	0.00	0.66	0.04	30.23	99.21	XP02 bille1 Plagio	7
30 / 11 .	3.20	50.22	0.07	14.45	0.11	0.00	0.02	0.59	0.31	30.38	99.33	XP02 bille1 Plagio	8
30 / 12 .	3.17	50.66	0.07	14.43	0.09	0.00	0.05	0.63	0.50	30.31	99.91	XP02 bille1 Plagio	9
30 / 13 .	3.75	52.05	0.09	13.44	0.10	0.00	0.00	0.84	0.09	29.21	99.56	XP02 bille1 Plagio	10
30 / 14 .	2.70	48.48	0.39	10.98	4.11	0.01	0.00	14.51	5.60	11.82	98.60	XP02 bille1 verre	11
30 / 15 .	2.65	48.22	0.35	11.01	4.15	0.00	0.00	14.32	5.60	11.86	98.14	XP02 bille1 verre	12

BILLE 2 T = 1129°C

Point#	Na2O	SiO2	K2O	CaO	TiO2	Cr2O3	MnO	FeO	MgO	Al2O3	Total	Comment	Profil
13 / 1 .	3.27	52.01	0.10	14.18	0.09	0.00	0.02	0.61	0.21	29.86	100.35	XP02 bille2 Plagio	
14 / 1 .	3.56	52.10	0.13	13.78	0.09	0.00	0.02	0.92	0.16	29.73	100.49	XP02 bille2 Plagio	
15 / 1 .	3.20	50.76	0.09	14.07	0.10	0.02	0.01	0.46	0.17	29.96	98.83	XP02 bille2 Plagio	
16 / 1 .	3.59	52.08	0.07	13.89	0.15	0.00	0.00	0.83	0.17	29.57	100.34	XP02 bille2 Plagio	
17 / 1 .	2.75	49.88	0.43	10.95	3.97	0.00	0.01	14.51	5.57	11.52	99.59	XP02 bille2 verre	
18 / 1 .	2.68	48.80	0.38	11.26	4.30	0.00	0.02	15.77	5.41	11.28	99.89	XP02 bille2 verre	
19 / 1 .	2.79	49.30	0.42	11.16	4.09	0.00	0.02	14.77	5.36	11.48	99.39	XP02 bille2 verre	
20 / 1 .	2.76	49.70	0.47	11.11	4.25	0.01	0.02	14.12	5.37	11.42	99.22	XP02 bille2 verre	
21 / 1 .	0.02	38.62	0.01	0.43	0.05	0.00	0.06	25.85	36.02	0.07	101.12	XP02 bille2 olivine	
22 / 1 .	0.02	38.97	0.06	0.38	0.06	0.01	0.00	24.01	37.61	0.05	101.18	XP02 bille2 olivine	
24 / 1 .	0.03	38.91	0.02	0.41	0.06	0.01	0.00	24.35	37.15	0.05	100.99	XP02 bille2 olivine	
28 / 1 .	2.57	47.94	0.42	11.26	3.98	0.04	0.00	14.58	5.20	11.11	97.09	XP02 bille2 verre	1
28 / 2 .	2.79	48.70	0.35	11.30	3.86	0.00	0.08	14.02	5.67	11.98	98.77	XP02 bille2 verre	2
28 / 3 .	2.76	48.34	0.41	11.35	3.97	0.00	0.00	14.71	6.11	11.49	99.14	XP02 bille2 verre	3
28 / 5 .	3.78	51.81	0.09	13.46	0.11	0.01	0.00	0.76	0.64	29.53	100.19	XP02 bille2 Plagio	4
28 / 6 .	3.53	51.29	0.10	13.99	0.10	0.00	0.00	0.58	0.00	29.78	99.38	XP02 bille2 Plagio	5
28 / 7 .	2.65	48.23	0.41	11.27	3.97	0.00	0.01	14.68	5.46	11.46	98.14	XP02 bille2 verre	6
28 / 8 .	2.83	48.35	0.42	11.25	3.93	0.00	0.00	14.28	5.77	11.39	98.22	XP02 bille2 verre	7
28 / 9 .	2.71	48.11	0.38	11.20	4.06	0.00	0.10	14.88	4.92	11.34	97.71	XP02 bille2 verre	8
28 / 10 .	3.63	51.64	0.12	13.66	0.12	0.00	0.00	0.81	0.26	29.71	99.96	XP02 bille2 Plagio	9
28 / 11 .	3.19	50.82	0.09	14.18	0.15	0.00	0.00	0.78	0.30	29.70	99.21	XP02 bille2 Plagio	10
28 / 12 .	2.55	48.65	0.41	11.23	3.98	0.00	0.00	14.17	5.38	11.39	97.76	XP02 bille2 verre	11
28 / 14 .	2.53	48.86	0.41	11.23	3.95	0.00	0.00	14.79	4.94	11.49	98.22	XP02 bille2 verre	12
28 / 15 .	2.58	48.51	0.42	11.19	3.96	0.02	0.00	14.59	5.94	11.49	98.70	XP02 bille2 verre	13

BILLE 3 T = 1119°C

Point#	Na2O	SiO2	K2O	CaO	TiO2	Cr2O3	MnO	FeO	MgO	Al2O3	Total	Comment	Profil
1 / 1 .	3.26	51.12	0.08	14.64	0.11	0.00	0.00	0.63	0.19	30.08	100.11	XP02 bille 3 Plagio	
2 / 1 .	3.89	52.19	0.11	13.59	0.10	0.00	0.00	0.70	0.23	29.31	100.11	XP02 bille 3 Plagio	
3 / 1 .	3.77	51.98	0.07	13.75	0.12	0.00	0.00	0.69	0.16	29.55	100.10	XP02 bille 3 Plagio	
5 / 1 .	2.89	49.37	0.54	10.24	4.96	0.00	0.06	15.82	4.72	11.03	99.62	XP02 bille 3 verre	
6 / 1 .	2.85	49.63	0.53	10.70	4.65	0.03	0.01	14.79	4.76	11.05	99.01	XP02 bille 3 verre	
7 / 1 .	2.89	49.90	0.58	10.52	4.79	0.04	0.05	15.51	4.83	11.10	100.21	XP02 bille 3 verre	
8 / 1 .	2.99	48.95	0.49	10.10	5.14	0.00	0.00	15.70	4.74	11.06	99.15	XP02 bille 3 verre	
9 / 1 .	0.03	38.59	0.05	0.41	0.07	0.00	0.02	25.34	36.47	0.06	101.03	XP02 bille 3 olivine	
12 / 1 .	0.00	38.27	0.02	0.48	0.11	0.00	0.01	27.01	35.05	0.06	100.99	XP02 bille 3 olivine	
14 / 1 .	0.00	38.54	0.01	0.38	0.05	0.03	0.00	24.95	37.63	0.01	101.59	XP02 bille 3 olivine	
10 / 1 .	0.34	49.74	0.00	20.10	2.45	0.00	0.06	9.47	14.18	3.62	99.96	XP02 bille 3 olivine	
17 / 1 .	3.47	51.54	0.10	14.15	0.07	0.03	0.04	0.55	0.19	30.04	100.17	XP02 bille 3 Plagio	
17 / 2 .	3.32	51.18	0.11	14.33	0.11	0.02	0.01	0.55	0.21	30.44	100.28	XP02 bille 3 Plagio	
17 / 3 .	3.35	51.60	0.08	14.18	0.16	0.00	0.00	0.78	0.22	29.67	100.04	XP02 bille 3 Plagio	
17 / 4 .	4.09	53.24	0.09	13.10	0.15	0.00	0.01	0.91	0.22	28.91	100.72	XP02 bille 3 Plagio	
17 / 5 .	2.86	49.62	0.54	10.38	4.67	0.00	0.00	15.36	4.74	11.22	99.39	XP02 bille 3 verre	
17 / 6 .	2.85	49.54	0.47	10.50	4.66	0.00	0.00	15.39	4.86	11.10	99.37	XP02 bille 3 verre	
17 / 7 .	2.83	49.98	0.42	10.46	4.70	0.02	0.00	15.45	4.77	11.20	99.83	XP02 bille 3 verre	
17 / 8 .	2.88	49.53	0.53	10.44	4.69	0.00	0.00	15.04	4.90	11.00	99.02	XP02 bille 3 verre	
17 / 9 .	2.96	49.60	0.44	10.46	4.75	0.01	0.08	15.70	4.93	11.09	100.02	XP02 bille 3 verre	
17 / 10 .	2.86	49.66	0.54	10.51	4.68	0.01	0.03	15.65	4.89	11.20	100.02	XP02 bille 3 verre	
17 / 11 .	2.68	49.53	0.49	10.41	4.68	0.05	0.00	15.62	4.85	10.96	99.28	XP02 bille 3 verre	
17 / 12 .	2.87	49.42	0.47	10.59	4.72	0.00	0.00	15.70	4.83	10.95	99.53	XP02 bille 3 verre	
17 / 13 .	3.00	49.41	0.50	10.55	4.77	0.00	0.05	15.52	4.79	11.22	99.80	XP02 bille 3 verre	
17 / 14 .	2.80	49.59	0.51	10.49	4.71	0.02	0.00	15.48	4.82	11.24	99.66	XP02 bille 3 verre	
17 / 15 .	2.90	49.43	0.49	10.45	4.77	0.00	0.00	15.28	4.83	11.13	99.27	XP02 bille 3 verre	
17 / 16 .	3.02	49.67	0.50	10.40	4.70	0.05	0.00	15.92	4.86	11.03	100.15	XP02 bille 3 verre	
17 / 17 .	2.69	49.43	0.51	10.44	4.73	0.00	0.02	15.70	4.84	11.15	99.50	XP02 bille 3 verre	
17 / 18 .	2.77	49.29	0.48	10.40	4.70	0.03	0.00	15.25	4.82	11.02	98.75	XP02 bille 3 verre	
17 / 20 .	3.96	52.84	0.08	13.29	0.11	0.00	0.12	0.80	0.24	29.44	100.88	XP02 bille 3 Plagio	
18 / 4 .	3.34	51.56	0.06	13.53	0.30	0.02	0.00	1.77	1.58	27.74	99.90	XP02 bille 3 Plagio	1
18 / 5 .	3.43	51.85	0.05	14.05	0.10	0.02	0.00	0.57	0.22	30.01	100.29	XP02 bille 3 Plagio	2
18 / 6 .	3.33	51.68	0.06	14.42	0.10	0.00	0.00	0.49	0.21	30.13	100.43	XP02 bille 3 Plagio	3
18 / 7 .	3.42	52.04	0.10	14.15	0.08	0.02	0.04	0.56	0.23	29.60	100.22	XP02 bille 3 Plagio	4
18 / 8 .	3.92	53.11	0.13	13.25	0.09	0.00	0.00	0.60	0.20	28.92	100.21	XP02 bille 3 Plagio	5
26 / 1 .	3.33	50.04	0.10	14.13	0.10	0.00	0.00	0.66	0.29	29.93	98.58	XP02 bille 3 Plagio	1
26 / 2 .	3.93	51.93	0.07	13.26	0.12	0.04	0.05	0.76	0.20	29.17	99.52	XP02 bille 3 Plagio	2
26 / 4 .	2.73	48.34	0.53	10.46	4.60	0.02	0.00	15.04	4.33	11.04	97.08	XP02 bille 3 verre	3
26 / 5 .	2.89	48.52	0.49	10.41	4.58	0.00	0.05	15.54	5.31	11.10	98.90	XP02 bille 3 verre	4
26 / 6 .	2.88	48.17	0.49	10.40	4.54	0.04	0.00	15.55	4.86	11.17	98.07	XP02 bille 3 verre	5
26 / 7 .	2.93	48.43	0.48	10.51	4.69	0.00	0.00	15.02	5.18	10.99	98.23	XP02 bille 3 verre	6
26 / 8 .	2.77	48.40	0.51	10.41	4.67	0.02	0.00	15.16	4.67	11.24	97.83	XP02 bille 3 verre	7
26 / 9 .	2.73	48.48	0.49	10.38	4.51	0.00	0.00	15.03	5.19	10.94	97.76	XP02 bille 3 verre	8
26 / 11 .	2.76	48.38	0.53	10.57	4.62	0.00	0.00	15.05	4.99	11.12	98.03	XP02 bille 3 verre	9
26 / 12 .	2.88	48.46	0.52	10.42	4.57	0.00	0.01	15.07	5.06	11.10	98.09	XP02 bille 3 verre	10
26 / 13 .	2.80	48.52	0.47	10.42	4.69	0.00	0.07	14.94	4.60	11.16	97.66	XP02 bille 3 verre	11
26 / 14 .	2.71	48.62	0.47	10.42	4.64	0.00	0.00	15.06	5.05	11.26	98.23	XP02 bille 3 verre	12
26 / 15 .	2.74	48.35	0.52	10.42	4.66	0.05	0.06	15.67	4.76	11.18	98.40	XP02 bille 3 verre	13
26 / 17 .	2.76	48.43	0.54	10.20	4.67	0.00	0.00	15.43	4.78	11.20	98.00	XP02 bille 3 verre	14
26 / 20 .	3.38	50.66	0.07	13.93	0.10	0.00	0.00	0.73	0.00	29.84	98.70	XP02 bille 3 Plagio	15
27 / 1 .	0.26	51.03	0.00	11.03	1.57	0.05	0.07	11.86	20.96	3.61	100.43	XP02 bille 3 Plagio	1
27 / 3 .	0.23	51.08	0.00	9.67	1.15	0.00	0.01	11.74	21.89	3.07	98.83	XP02 bille 3 Plagio	2
27 / 4 .	3.48	50.52	0.12	13.92	0.12	0.02	0.05	0.67	0.29	29.64	98.81	XP02 bille 3 Plagio	3
27 / 5 .	3.12	49.80	0.05	14.24	0.08	0.01	0.01	0.52	0.29	30.24	98.35	XP02 bille 3 Plagio	4
27 / 6 .	3.48	50.43	0.09	13.93	0.10	0.00	0.01	0.40	0.00	29.99	98.43	XP02 bille 3 Plagio	5
27 / 7 .	3.99	51.89	0.09	13.10	0.12	0.00	0.05	0.54	0.27	28.95	98.99	XP02 bille 3 Plagio	6
27 / 8 .	4.03	52.72	0.13	12.81	0.13	0.01	0.00	0.69	0.22	28.62	99.36	XP02 bille 3 Plagio	7
27 / 9 .	3.90	51.75	0.15	12.99	0.20	0.00	0.00	0.87	0.28	28.73	98.87	XP02 bille 3 Plagio	8

BILLE 4 T = 1113°C

Point#	Na2O	SiO2	K2O	CaO	TiO2	Cr2O3	MnO	FeO	MgO	Al2O3	Total	Comment	Profil
12 / 1 .	3.65	51.96	0.07	13.67	0.12	0.00	0.00	0.62	0.69	29.44	100.21	XP02 bille 4 Plagio	
13 / 1 .	3.06	49.89	0.11	14.57	0.10	0.00	0.03	0.69	0.00	30.28	98.73	XP02 bille 4 Plagio	
14 / 1 .	3.18	50.10	0.07	14.36	0.11	0.00	0.01	0.50	0.22	30.20	98.75	XP02 bille 4 Plagio	
15 / 1 .	3.37	50.47	0.14	14.22	0.13	0.00	0.00	0.64	0.13	30.10	99.19	XP02 bille 4 Plagio	
17 / 1 .	2.56	48.28	0.43	11.60	4.72	0.04	0.00	14.95	4.36	10.57	97.50	XP02 bille 4 verre	
18 / 1 .	2.60	48.34	0.39	11.47	4.47	0.00	0.03	14.58	5.24	10.53	97.64	XP02 bille 4 verre	
19 / 1 .	2.69	47.94	0.47	11.33	4.44	0.00	0.04	15.30	4.95	10.48	97.65	XP02 bille 4 verre	
20 / 1 .	0.01	36.56	0.00	0.47	0.06	0.03	0.07	26.45	35.63	0.04	99.31	XP02 bille 4 olivine	
21 / 1 .	0.00	37.19	0.00	0.50	0.05	0.00	0.00	27.47	33.04	0.00	98.25	XP02 bille 4 olivine	
22 / 1 .	0.01	37.67	0.00	0.40	0.04	0.00	0.00	24.56	37.07	0.03	99.78	XP02 bille 4 olivine	
23 / 1 .	0.01	37.62	0.01	0.47	0.03	0.00	0.00	25.97	35.96	0.09	100.15	XP02 bille 4 olivine	
24 / 1 .	2.43	48.06	0.41	11.60	4.57	0.01	0.01	15.31	5.17	10.48	98.04	XP02 bille 4 verre	1
24 / 2 .	2.48	48.05	0.44	11.75	4.61	0.00	0.00	15.67	5.06	10.33	98.41	XP02 bille 4 verre	2
24 / 3 .	2.60	47.64	0.43	11.76	4.71	0.00	0.00	15.24	5.00	10.56	97.93	XP02 bille 4 verre	3
24 / 4 .	2.47	47.67	0.40	11.64	4.63	0.02	0.05	15.50	4.98	10.34	97.70	XP02 bille 4 verre	4
24 / 5 .	3.63	51.79	0.14	13.65	0.13	0.00	0.03	0.84	0.23	29.47	99.91	XP02 bille 4 Plagio	5
24 / 6 .	3.70	51.78	0.11	13.50	0.11	0.00	0.08	0.81	0.00	29.11	99.21	XP02 bille 4 Plagio	6
24 / 7 .	2.59	47.82	0.43	11.63	4.61	0.00	0.03	15.33	5.06	10.56	98.07	XP02 bille 4 verre	7
24 / 9 .	3.66	51.60	0.16	13.14	0.67	0.03	0.00	2.48	0.64	27.24	99.62	XP02 bille 4 Plagio	8
24 / 10 .	2.56	48.12	0.37	11.71	4.69	0.00	0.00	15.65	5.11	10.44	98.65	XP02 bille 4 verre	9
24 / 11 .	2.46	48.00	0.40	11.63	4.67	0.00	0.08	15.15	4.78	10.43	97.58	XP02 bille 4 verre	10
24 / 12 .	2.59	48.07	0.47	11.72	4.61	0.02	0.03	15.42	4.93	10.45	98.30	XP02 bille 4 verre	11
24 / 13 .	2.53	48.27	0.47	11.68	4.62	0.00	0.10	15.39	5.14	10.50	98.68	XP02 bille 4 verre	12
24 / 14 .	3.78	51.59	0.11	13.73	0.16	0.00	0.00	0.85	0.00	29.64	99.86	XP02 bille 4 Plagio	13
24 / 15 .	3.39	50.97	0.04	13.96	0.11	0.02	0.00	0.56	0.20	29.80	99.05	XP02 bille 4 Plagio	14
24 / 16 .	3.74	51.49	0.10	13.57	0.12	0.00	0.06	0.63	0.57	29.56	99.84	XP02 bille 4 Plagio	15
24 / 17 .	2.60	48.43	0.43	11.61	4.65	0.01	0.00	15.32	4.95	10.37	98.38	XP02 bille 4 verre	16
24 / 18 .	2.56	48.38	0.44	11.56	4.73	0.00	0.02	15.01	4.98	10.48	98.15	XP02 bille 4 verre	17
24 / 20 .	2.53	48.06	0.47	11.60	4.70	0.00	0.00	15.41	4.85	10.38	98.01	XP02 bille 4 verre	18
25 / 1 .	2.65	48.28	0.47	11.43	4.45	0.02	0.01	15.27	4.57	10.60	97.76	XP02 bille 4 verre	1
25 / 2 .	3.82	52.27	0.15	12.03	1.09	0.00	0.00	3.97	0.62	24.31	98.26	XP02 bille 4 Plagio	2
25 / 3 .	4.16	51.81	0.11	12.76	0.10	0.00	0.06	0.59	0.22	28.63	98.44	XP02 bille 4 Plagio	3
25 / 4 .	3.63	50.99	0.08	13.39	0.10	0.03	0.00	0.57	0.00	29.16	97.96	XP02 bille 4 Plagio	4
25 / 5 .	3.61	50.67	0.07	13.77	0.06	0.00	0.00	0.54	0.23	29.70	98.66	XP02 bille 4 Plagio	5
25 / 6 .	3.08	49.98	0.06	14.39	0.09	0.00	0.00	0.48	0.00	29.97	98.05	XP02 bille 4 Plagio	6
25 / 7 .	3.37	49.96	0.11	14.13	0.11	0.01	0.00	0.58	0.22	29.79	98.28	XP02 bille 4 Plagio	7
25 / 8 .	3.30	50.05	0.05	14.06	0.12	0.00	0.00	0.53	0.15	29.94	98.20	XP02 bille 4 Plagio	8
25 / 9 .	3.69	50.48	0.09	13.46	0.10	0.00	0.02	0.72	0.26	29.23	98.04	XP02 bille 4 Plagio	9
25 / 10 .	4.07	51.73	0.11	13.07	0.11	0.00	0.00	0.60	0.00	29.30	99.00	XP02 bille 4 Plagio	10
25 / 11 .	4.35	52.58	0.16	12.14	0.65	0.00	0.00	2.53	0.86	26.43	99.70	XP02 bille 4 Plagio	11
25 / 12 .	2.69	48.31	0.54	11.38	4.54	0.00	0.06	14.98	4.72	10.52	97.72	XP02 bille 4 verre	12
25 / 17 .	2.74	48.32	0.39	11.52	4.59	0.02	0.03	15.40	4.89	10.74	98.64	XP02 bille 4 verre	13
25 / 25 .	0.00	36.60	0.02	0.40	0.06	0.00	0.00	25.26	35.79	0.05	98.16	XP02 bille 4 olivine	15
25 / 26 .	0.07	37.12	0.00	0.43	0.04	0.00	0.01	26.28	35.78	0.01	99.74	XP02 bille 4 olivine	16
25 / 27 .	0.02	36.18	0.00	0.55	0.11	0.00	0.00	27.62	33.87	0.04	98.39	XP02 bille 4 olivine	17
26 / 14 .	2.71	48.62	0.47	10.42	4.64	0.00	0.00	15.06	5.05	11.26	98.23	XP02 bille 4 verre	
26 / 15 .	2.74	48.35	0.52	10.42	4.66	0.05	0.06	15.67	4.76	11.18	98.40	XP02 bille 4 verre	
26 / 17 .	2.76	48.43	0.54	10.20	4.67	0.00	0.00	15.43	4.78	11.20	98.00	XP02 bille 4 verre	
26 / 20 .	3.38	50.66	0.07	13.93	0.10	0.00	0.00	0.73	0.00	29.84	98.70	XP02 bille 4 Plagio	
27 / 4 .	3.48	50.52	0.12	13.92	0.12	0.02	0.05	0.67	0.29	29.64	98.81	XP02 bille 4 Plagio	
27 / 5 .	3.12	49.80	0.05	14.24	0.08	0.01	0.01	0.52	0.29	30.24	98.35	XP02 bille 4 Plagio	
27 / 6 .	3.48	50.43	0.09	13.93	0.10	0.00	0.01	0.40	0.00	29.99	98.43	XP02 bille 4 Plagio	
27 / 7 .	3.99	51.89	0.09	13.10	0.12	0.00	0.05	0.54	0.27	28.95	98.99	XP02 bille 4 Plagio	
27 / 8 .	4.03	52.72	0.13	12.81	0.13	0.01	0.00	0.69	0.22	28.62	99.36	XP02 bille 4 Plagio	
27 / 9 .	3.90	51.75	0.15	12.99	0.20	0.00	0.00	0.87	0.28	28.73	98.87	XP02 bille 4 Plagio	

Annexe 1 Compositions chimiques des phases de XP07 ($v = 3^{\circ}\text{C/h}$)

BILLE 1 T = 1167°C

Point#	Na2O	SiO2	K2O	CaO	TiO2	Cr2O3	MnO	FeO	MgO	Al2O3	Total	Comment	Profil
194	2.55	46.43	0.31	10.77	3.13	0.04	0.00	13.59	7.15	13.42	97.38	XP07 bille1 verre	2
179	2.51	45.68	0.30	10.60	3.07	0.00	0.00	14.18	7.26	13.63	97.23	XP07 bille1 verre	3
180	2.67	46.36	0.29	10.67	3.11	0.01	0.00	13.72	7.12	13.47	97.44	XP07 bille1 verre	4
182	2.45	46.09	0.34	10.88	3.16	0.04	0.09	13.65	7.10	13.33	97.13	XP07 bille1 verre	6
183	2.45	46.06	0.33	10.76	3.13	0.00	0.01	13.98	7.28	13.36	97.34	XP07 bille1 verre	7
184	3.04	48.35	0.09	15.24	0.07	0.02	0.08	0.87	0.20	30.20	98.16	XP07 bille1 Plagio	1
185	2.92	48.35	0.06	15.32	0.16	0.02	0.05	0.99	0.20	31.00	99.07	XP07 bille1 Plagio	2
186	3.02	48.87	0.05	15.07	0.08	0.00	0.04	0.97	0.17	30.58	98.86	XP07 bille1 Plagio	3
187	3.05	48.55	0.04	14.68	0.16	0.00	0.03	0.99	0.23	29.99	97.71	XP07 bille1 Plagio	4
188	3.08	47.98	0.10	13.54	1.06	0.00	0.08	3.96	2.07	25.49	97.38	XP07 bille1 Plagio	5
189	2.56	45.82	0.30	10.65	3.03	0.00	0.02	13.94	7.17	13.58	97.06	XP07 bille1 verre	
191	2.65	46.18	0.34	10.86	3.19	0.04	0.00	14.03	7.24	13.60	98.12	XP07 bille1 verre	

BILLE 2 T = 1156°C

Point#	Na2O	SiO2	K2O	CaO	TiO2	Cr2O3	MnO	FeO	MgO	Al2O3	Total	Comment	Profil
195	2.64	46.44	0.34	10.76	3.16	0.06	0.02	13.73	7.33	12.88	97.36	XP07 bille2 verre	1
196	2.50	46.25	0.34	10.79	3.19	0.00	0.00	14.22	7.34	12.92	97.54	XP07 bille2 verre	2
198	2.68	46.69	0.38	10.80	3.20	0.00	0.01	13.85	7.31	13.03	97.94	XP07 bille2 verre	1
199	2.51	46.32	0.28	10.67	3.21	0.00	0.00	13.86	7.35	12.87	97.08	XP07 bille2 verre	2
200	2.55	46.85	0.34	10.49	3.24	0.00	0.03	14.33	7.24	12.98	98.05	XP07 bille2 verre	3
201	2.54	47.06	0.36	10.47	3.26	0.00	0.00	13.84	7.25	12.80	97.57	XP07 bille2 verre	4
202	2.47	46.76	0.33	10.59	3.31	0.01	0.00	14.23	7.41	12.81	97.93	XP07 bille2 verre	5
203	2.56	46.53	0.33	10.82	3.28	0.00	0.00	14.15	7.36	12.72	97.76	XP07 bille2 verre	6
204	2.59	46.60	0.34	10.65	3.16	0.02	0.06	13.85	7.30	12.78	97.36	XP07 bille2 verre	7
205	2.59	46.77	0.31	10.54	3.25	0.03	0.03	13.86	7.20	12.94	97.52	XP07 bille2 verre	8
206	2.66	46.82	0.32	10.66	3.22	0.01	0.06	14.23	7.55	12.91	98.44	XP07 bille2 verre	9
207	2.41	46.52	0.37	10.64	3.24	0.02	0.01	14.01	7.34	12.48	97.05	XP07 bille2 verre	10
208	2.62	46.45	0.38	10.47	3.18	0.03	0.05	14.39	7.34	12.79	97.69	XP07 bille2 verre	11
209	3.52	49.39	0.16	13.08	1.36	0.00	0.03	5.00	2.53	22.94	98.02	XP07 bille2 Plagio	1
210	2.86	49.47	0.05	14.99	0.12	0.04	0.02	0.92	0.20	29.67	98.35	XP07 bille2 Plagio	2
211	2.77	48.50	0.04	15.71	0.12	0.03	0.01	1.10	0.27	29.77	98.33	XP07 bille2 Plagio	3
212	2.85	48.32	0.16	13.27	1.63	0.00	0.00	6.78	3.23	23.26	99.49	XP07 bille2 Plagio	4
214	2.72	48.80	0.07	15.56	0.18	0.02	0.00	0.96	0.22	30.28	98.82	XP07 bille2 Plagio	5
215	3.21	50.04	0.15	14.60	0.10	0.00	0.08	0.94	0.20	29.40	98.70	XP07 bille2 Plagio	6
216	2.64	47.65	0.23	11.61	2.54	0.00	0.00	11.38	5.58	16.61	98.23	XP07 bille2 verre	1
217	2.54	47.07	0.39	10.50	3.10	0.00	0.03	14.05	7.30	12.72	97.68	XP07 bille2 verre	2
218	2.50	46.86	0.32	10.54	3.20	0.00	0.04	14.25	7.34	12.69	97.75	XP07 bille2 verre	3
219	2.61	47.50	0.32	10.56	3.12	0.02	0.00	14.31	7.26	12.55	98.26	XP07 bille2 verre	4
220	2.64	46.74	0.34	10.72	3.17	0.01	0.00	13.91	7.22	12.50	97.25	XP07 bille2 verre	5
221	2.48	46.75	0.33	10.57	3.21	0.02	0.01	14.15	7.28	12.37	97.18	XP07 bille2 verre	6
222	2.53	47.12	0.31	10.62	3.17	0.00	0.00	13.81	7.16	12.67	97.38	XP07 bille2 verre	7
224	2.72	46.91	0.37	10.51	3.27	0.00	0.01	14.05	7.31	12.74	97.88	XP07 bille2 verre	9

BILLE 3 T = 1146°C

Point#	Na2O	SiO2	K2O	CaO	TiO2	Cr2O3	MnO	FeO	MgO	Al2O3	Total	Comment	Profil
102	3.15	50.37	0.11	14.74	0.14	0.01	0.00	0.99	0.28	30.32	100.11	XP07 bille3 Plagio	1
226	2.54	47.11	0.36	10.66	3.53	0.00	0.03	13.67	7.81	11.98	97.69	XP07 bille3 verre	2
227	2.41	47.55	0.34	10.65	3.39	0.00	0.00	13.51	7.92	11.84	97.61	XP07 bille3 verre	3
228	2.45	46.72	0.31	10.52	3.48	0.03	0.00	13.82	7.89	12.13	97.33	XP07 bille3 verre	4
229	2.37	46.59	0.32	10.61	3.48	0.01	0.07	14.10	7.84	11.91	97.29	XP07 bille3 verre	5
230	2.45	47.27	0.37	10.60	3.55	0.02	0.00	13.93	7.82	11.99	98.00	XP07 bille3 verre	6
231	2.31	47.16	0.36	10.45	3.30	0.00	0.14	13.91	7.75	12.10	97.47	XP07 bille3 verre	1
232	2.57	46.95	0.33	10.54	3.43	0.01	0.00	13.81	8.00	11.97	97.61	XP07 bille3 verre	2
233	2.54	46.75	0.33	10.75	3.40	0.01	0.00	13.37	7.90	11.97	97.03	XP07 bille3 verre	3
235	2.39	47.15	0.35	10.67	3.53	0.00	0.00	13.67	7.71	11.72	97.19	XP07 bille3 verre	2
237	3.11	48.56	0.05	14.96	0.06	0.00	0.00	0.93	0.22	29.51	97.39	XP07 bille3 Plagio	4
238	3.18	48.88	0.07	14.46	0.17	0.00	0.00	0.86	0.22	29.58	97.40	XP07 bille3 Plagio	5
239	3.25	49.91	0.05	14.87	0.07	0.00	0.04	0.86	0.18	29.25	98.49	XP07 bille3 Plagio	6
240	3.34	49.48	0.06	14.82	0.12	0.01	0.00	0.83	0.17	29.30	98.15	XP07 bille3 Plagio	

BILLE 4 T = 1137°C

Point#	Na2O	SiO2	K2O	CaO	TiO2	Cr2O3	MnO	FeO	MgO	Al2O3	Total	Comment	Profil
565	2.44	46.35	0.37	11.00	3.46	0.00	0.00	13.98	7.85	12.65	98.09	XP07 bille4 verre	
656	3.27	49.56	0.09	14.70	0.14	0.02	0.00	0.76	0.22	30.40	99.15	XP07 bille4 Plagio	

Annexe 1 Compositions chimiques des phases de XP06 ($v = 3^{\circ}\text{C/h}$)

BILLE 1 T = 1136°C

Point#	Na2O	SiO2	K2O	CaO	TiO2	Cr2O3	MnO	FeO	MgO	Al2O3	Total	Comment	Profil
11	2.71	47.13	0.45	10.51	3.31	0.00	0.00	14.50	7.51	12.09	98.21	XP6 bille1 Verre	1
12	2.53	47.23	0.51	10.44	3.33	0.00	0.01	14.64	7.36	12.18	98.23	XP6 bille1 Verre	2
13	2.53	46.94	0.45	10.72	3.58	0.00	0.07	14.69	7.57	12.12	98.68	XP6 bille1 Verre	3
14	2.59	47.49	0.47	10.64	3.36	0.03	0.00	14.24	7.56	12.29	98.66	XP6 bille1 Verre	4
15	2.34	47.37	0.46	10.38	3.36	0.01	0.01	14.43	7.63	12.23	98.22	XP6 bille1 Verre	5
16	2.60	47.30	0.48	10.37	3.30	0.03	0.00	14.05	7.55	12.20	97.87	XP6 bille1 Verre	6
17	2.51	46.90	0.48	10.41	3.38	0.02	0.00	14.57	7.46	12.18	97.90	XP6 bille1 Verre	7
18	2.38	46.82	0.46	10.51	3.47	0.00	0.00	14.36	7.48	12.18	97.66	XP6 bille1 Verre	8
19	2.46	46.46	0.48	10.41	3.36	0.02	0.07	14.37	7.42	12.08	97.15	XP6 bille1 Verre	9
21	3.62	50.77	0.12	13.73	0.12	0.00	0.00	0.82	0.19	29.04	98.40	XP6 bille1 Plagio	2
22	3.20	50.23	0.11	14.36	0.10	0.00	0.00	0.89	0.18	29.41	98.48	XP6 bille1 Plagio	3
23	3.19	49.78	0.13	14.68	0.10	0.00	0.00	0.91	0.25	29.69	98.74	XP6 bille1 Plagio	4
24	3.31	49.91	0.10	14.47	0.08	0.00	0.04	0.71	0.23	29.42	98.27	XP6 bille1 Plagio	5
25	3.32	50.41	0.12	14.23	0.09	0.00	0.00	0.79	0.19	29.20	98.36	XP6 bille1 Plagio	6
26	2.57	47.44	0.46	10.74	3.06	0.04	0.00	13.66	6.92	13.83	98.71	XP6 bille1 Verre	1
27	2.40	47.46	0.44	10.45	3.25	0.01	0.00	13.92	7.52	12.09	97.53	XP6 bille1 Verre	2
28	2.48	46.55	0.45	10.46	3.38	0.00	0.00	14.14	7.58	12.21	97.24	XP6 bille1 Verre	3
29	2.45	47.29	0.45	10.48	3.31	0.00	0.05	14.21	7.57	12.02	97.82	XP6 bille1 Verre	4
30	2.75	46.96	0.46	10.58	3.13	0.00	0.00	14.77	7.43	12.68	98.76	XP6 bille1 Verre	5
31	2.34	46.75	0.42	10.89	3.32	0.00	0.00	15.04	7.00	12.04	97.79	XP6 bille1 Verre	1
32	2.39	46.88	0.42	10.97	3.41	0.00	0.03	14.74	6.83	12.09	97.76	XP6 bille1 Verre	2
33	2.40	47.20	0.48	10.80	3.35	0.03	0.00	14.68	7.06	11.92	97.92	XP6 bille1 Verre	3
34	2.57	46.88	0.45	10.89	3.34	0.06	0.00	14.91	7.04	12.02	98.16	XP6 bille1 Verre	4
35	2.66	48.19	0.43	11.70	2.64	0.01	0.00	9.91	5.47	18.17	99.18	XP6 bille1 Verre	5
36	3.36	49.02	0.12	14.03	0.20	0.04	0.00	1.51	0.43	28.43	97.14	XP6 bille1 Plagio	1
37	2.43	46.72	0.46	10.75	3.37	0.00	0.01	14.82	7.01	12.28	97.85	XP6 bille1 Verre	2
38	2.67	47.21	0.44	11.20	3.13	0.00	0.01	14.24	6.43	13.47	98.81	XP6 bille1 Verre	3
39	2.55	46.89	0.46	10.67	3.34	0.00	0.01	14.72	7.07	12.15	97.87	XP6 bille1 Verre	4
40	2.52	46.46	0.43	10.82	3.31	0.02	0.00	14.97	6.94	12.10	97.57	XP6 bille1 Verre	5
41	2.50	46.85	0.42	10.81	3.46	0.00	0.00	14.42	7.13	12.07	97.66	XP6 bille1 Verre	6
42	2.29	46.85	0.42	10.84	3.33	0.00	0.06	14.43	7.00	12.10	97.33	XP6 bille1 Verre	7
43	2.46	46.88	0.46	10.75	3.37	0.05	0.00	14.89	6.98	12.25	98.09	XP6 bille1 Verre	8

BILLE 2 T = 1126°C

Point#	Na2O	SiO2	K2O	CaO	TiO2	Cr2O3	MnO	FeO	MgO	Al2O3	Total	Comment	Profil
44	2.37	45.73	0.47	11.11	3.92	0.00	0.02	15.81	5.28	11.18	95.89	XP06 bille 2 Verre	1
45	2.45	45.69	0.48	11.15	4.06	0.00	0.05	15.54	5.17	11.07	95.67	XP06 bille 2 Verre	2
46	2.25	45.24	0.47	11.38	3.97	0.00	0.05	15.30	5.29	11.15	95.09	XP06 bille 2 Verre	3
47	2.39	44.76	0.42	11.23	4.15	0.00	0.00	15.63	5.33	11.03	94.94	XP06 bille 2 Verre	4
48	3.97	50.31	0.15	13.38	0.16	0.00	0.03	1.00	0.19	28.41	97.60	XP06 bille 2 Plagio	1
49	3.54	49.82	0.11	13.60	0.14	0.03	0.00	1.02	0.17	28.54	96.97	XP06 bille 2 Plagio	2
50	3.46	49.43	0.06	13.89	0.10	0.00	0.00	0.73	0.24	28.74	96.64	XP06 bille 2 Plagio	3
51	3.45	49.38	0.11	13.97	0.08	0.00	0.00	0.91	0.23	29.16	97.29	XP06 bille 2 Plagio	4
52	3.35	47.74	0.09	14.13	0.08	0.00	0.00	0.70	0.21	29.06	95.37	XP06 bille 2 Plagio	5
53	3.53	47.89	0.08	14.29	0.04	0.00	0.00	0.73	0.16	29.59	96.30	XP06 bille 2 Plagio	6
54	3.49	49.02	0.14	14.21	0.02	0.02	0.00	0.81	0.21	29.39	97.33	XP06 bille 2 Plagio	7
55	3.90	49.94	0.12	13.58	0.10	0.00	0.00	0.87	0.21	28.72	97.45	XP06 bille 2 Plagio	8
56	2.27	45.58	0.49	11.40	4.12	0.00	0.00	15.15	5.27	10.90	95.18	XP06 bille 2 Verre	9
57	2.31	45.61	0.40	11.28	4.15	0.00	0.06	15.54	5.21	10.95	95.51	XP06 bille 2 Verre	1
58	2.38	45.54	0.49	11.41	4.07	0.03	0.00	15.58	5.24	11.18	95.91	XP06 bille 2 Verre	2
59	2.43	46.40	0.46	11.51	3.94	0.01	0.02	15.93	5.57	11.43	97.69	XP06 bille 2 Verre	1
61	2.42	46.03	0.43	11.53	4.03	0.07	0.00	16.53	5.58	11.20	97.84	XP06 bille 2 Verre	3
62	2.42	46.21	0.40	11.38	3.89	0.00	0.00	16.32	5.53	11.24	97.39	XP06 bille 2 Verre	4
63	2.42	46.10	0.44	11.51	3.99	0.03	0.00	16.35	5.59	11.33	97.77	XP06 bille 2 Verre	5
64	2.32	46.05	0.43	11.37	3.82	0.03	0.00	16.31	5.65	11.29	97.29	XP06 bille 2 Verre	6
65	2.42	45.64	0.48	11.61	3.86	0.02	0.01	16.20	5.57	11.36	97.17	XP06 bille 2 Verre	7
66	2.32	45.87	0.43	11.48	3.96	0.03	0.00	16.27	5.54	11.10	97.00	XP06 bille 2 Verre	8
67	2.30	46.11	0.46	11.54	4.02	0.01	0.00	16.27	5.52	11.32	97.55	XP06 bille 2 Verre	9
68	2.73	45.72	0.43	11.33	4.00	0.00	0.08	16.68	5.44	11.32	97.74	XP06 bille 2 Verre	10
70	2.29	46.27	0.43	11.38	3.86	0.00	0.00	16.68	5.46	11.30	97.66	XP06 bille 2 Verre	1
71	2.46	46.22	0.41	11.61	3.87	0.00	0.02	16.10	5.61	11.34	97.65	XP06 bille 2 Verre	2
72	2.18	45.50	0.45	11.29	4.01	0.01	0.00	16.17	5.56	11.32	96.48	XP06 bille 2 Verre	3
73	2.32	46.10	0.44	11.49	3.96	0.03	0.05	16.17	5.51	11.19	97.24	XP06 bille 2 Verre	4
74	2.19	45.90	0.52	11.42	4.09	0.00	0.00	16.34	5.45	11.19	97.10	XP06 bille 2 Verre	5
75	2.74	45.73	0.46	11.87	3.74	0.03	0.05	16.05	5.14	13.02	98.84	XP06 bille 2 Verre	6
76	3.24	49.17	0.12	14.33	0.35	0.02	0.00	1.71	0.41	28.39	97.74	XP06 bille 2 Plagio	1
77	2.35	45.38	0.45	11.43	3.82	0.00	0.00	16.59	5.50	11.22	96.74	XP06 bille 2 Verre	2
78	2.42	45.71	0.42	11.55	3.93	0.01	0.00	16.25	5.52	11.05	96.86	XP06 bille 2 Verre	3
79	2.32	45.69	0.47	11.37	4.00	0.00	0.00	16.37	5.45	11.24	96.92	XP06 bille 2 Verre	4
80	2.27	45.97	0.44	11.65	4.02	0.03	0.00	15.91	5.64	10.97	96.89	XP06 bille 2 Verre	5
81	2.40	45.97	0.45	11.41	3.95	0.02	0.00	16.18	5.37	11.17	96.90	XP06 bille 2 Verre	6
82	2.37	46.43	0.42	11.58	4.00	0.00	0.01	16.22	5.52	11.15	97.71	XP06 bille 2 Verre	7
83	2.26	46.38	0.43	11.37	3.95	0.00	0.00	15.91	5.45	10.97	96.72	XP06 bille 2 Verre	8
84	2.37	46.51	0.43	11.37	4.02	0.00	0.00	16.10	5.47	11.13	97.40	XP06 bille 2 Verre	9
85	2.44	46.48	0.44	11.53	3.94	0.01	0.00	15.78	5.49	11.07	97.18	XP06 bille 2 Verre	10
86	2.34	46.65	0.47	11.56	3.92	0.02	0.00	16.17	5.36	11.09	97.58	XP06 bille 2 Verre	11
87	2.48	46.36	0.49	11.51	3.95	0.00	0.02	16.12	5.52	11.22	97.69	XP06 bille 2 Verre	12
88	2.45	46.64	0.45	11.53	3.97	0.00	0.00	16.76	5.49	11.16	98.45	XP06 bille 2 Verre	13
9	0.00	37.76	0.00	0.41	0.07	0.04	0.07	24.01	37.21	0.03	99.62	XP06 bille 2 Olivine	
10	3.17	50.42	0.10	14.66	0.17	0.00	0.00	1.01	0.19	29.92	99.65	XP06 bille 2 Plagio	
89	2.43	47.17	0.43	11.44	4.07	0.03	0.00	16.21	5.49	11.05	98.30	XP06 bille 2 Verre	
90	0.02	37.55	0.02	0.42	0.08	0.00	0.05	25.67	36.53	0.05	100.39	XP06 bille 2 Olivine	
91	2.50	47.02	0.54	11.17	4.00	0.01	0.02	15.51	5.10	11.28	97.15	XP06 bille 2 Verre	
92	2.48	46.51	0.48	11.27	4.33	0.02	0.04	15.44	5.24	11.11	96.92	XP06 bille 2 Verre	

BILLE 3 T = 1116°C

Point#	Na2O	SiO2	K2O	CaO	TiO2	Cr2O3	MnO	FeO	MgO	Al2O3	Total	Comment	Profil
93	0.05	38.01	0.01	0.63	0.07	0.00	0.00	27.43	34.88	0.15	101.23	XP06 bille 3 Olivine	
94	3.28	51.13	0.07	13.72	0.08	0.00	0.00	0.99	0.22	29.04	98.54	XP06 bille 3 Plagio	
104	3.34	50.30	0.10	14.36	0.10	0.01	0.00	0.82	0.15	29.01	98.18	XP06 bille 3 Plagio	
105	0.23	38.88	0.10	1.65	0.61	0.00	0.05	26.38	32.51	1.18	101.58	XP06 bille 3 Olivine	
106	2.47	47.52	0.57	11.68	4.60	0.00	0.00	14.79	4.98	10.57	97.17	XP06 bille 3 verre	
107	2.46	48.34	0.61	11.50	4.54	0.00	0.00	15.35	5.02	10.84	98.66	XP06 bille 3 verre	

BILLE 4 T = 1106°C

Point#	Na2O	SiO2	K2O	CaO	TiO2	Cr2O3	MnO	FeO	MgO	Al2O3	Total	Comment	Profil
108	3.6041	51.7652	0.1373	13.9024	0.1129	0.035	0.0002	1.0381	0.2111	29.2146	100.021	XP06 bille 4 Plagio	
109	2.6642	47.6376	0.546	11.7195	4.7337	0.002	0.0002	16.6227	4.9745	9.8405	98.7409	XP06 bille 4 verre	
95	0.0003	37.7447	0.0022	0.3724	0.0153	0.0439	0.0002	25.9	36.5122	0.0102	100.601	XP06 bille 4 Olivine	
96	4.1499	52.6303	0.1454	12.8475	0.1442	0.0308	0.0002	1.3561	0.2443	28.207	99.7557	XP06 bille 4 Plagio	
110	2.4038	47.4575	0.5288	11.7614	4.6045	0.0176	0.0237	16.3347	4.7896	10.0598	97.9814	XP06 bille 4 verre	

Annexe 1 Compositions chimiques des phases de XP17 (palier final 1116°)

BILLE 1 t = 0h

Point#	Na2O	SiO2	K2O	CaO	TiO2	Cr2O3	MnO	FeO	MgO	Al2O3	Total	Comment	Profil
41	2.57	49.08	0.53	11.39	4.82	0.03	0.02	15.55	4.98	10.32	99.29	XP17 bille 1 verre	
42	2.36	49.27	0.51	11.49	4.74	0.00	0.00	15.19	4.66	10.57	98.79	XP17 bille 1 verre	
60	2.31	49.24	0.53	11.59	4.71	0.00	0.00	15.34	4.94	10.66	99.32	XP17 bille 1 verre	
44	2.47	49.37	0.54	11.53	4.81	0.00	0.00	15.07	4.78	10.30	98.87	XP17 bille 1 verre	
88	2.31	49.32	0.52	11.56	4.82	0.00	0.04	14.79	4.99	10.59	98.95	XP17 bille 1 verre	1
89	4.08	52.65	0.13	13.50	0.11	0.04	0.00	0.86	0.22	29.22	100.81	XP17 bille 1 plagio	2
90	3.40	51.02	0.09	14.52	0.11	0.00	0.00	0.82	0.16	30.56	100.69	XP17 bille 1 plagio	3
91	3.48	50.86	0.09	14.46	0.10	0.00	0.00	0.64	0.19	30.38	100.19	XP17 bille 1 plagio	4
92	3.85	51.82	0.12	13.64	0.09	0.00	0.00	0.75	0.19	29.61	100.06	XP17 bille 1 plagio	5
93	4.05	52.45	0.10	13.33	0.12	0.00	0.01	0.74	0.20	29.17	100.17	XP17 bille 1 plagio	6
94	3.87	52.52	0.13	12.88	0.11	0.02	0.06	0.81	0.22	29.29	99.91	XP17 bille 1 plagio	7
95	4.10	52.97	0.14	13.07	0.08	0.01	0.01	1.05	0.13	28.88	100.44	XP17 bille 1 plagio	8
96	2.30	48.92	0.49	11.38	4.72	0.00	0.00	15.79	5.25	10.02	98.86	XP17 bille 1 verre	9
97	0.03	37.45	0.00	0.45	0.02	0.02	0.00	28.33	34.71	0.02	101.02	XP17 bille 1 olivine	10
98	0.00	37.60	0.00	0.40	0.02	0.00	0.00	27.83	35.29	0.00	101.14	XP17 bille 1 olivine	11
99	0.00	37.59	0.02	0.40	0.04	0.02	0.00	28.10	35.58	0.06	101.79	XP17 bille 1 olivine	12
100	0.00	36.98	0.03	0.47	0.03	0.00	0.00	27.99	35.42	0.03	100.94	XP17 bille 1 olivine	13
102	0.00	37.73	0.00	0.46	0.03	0.00	0.00	28.25	35.36	0.02	101.85	XP17 bille 1 olivine	15
103	0.00	16.76	0.03	0.41	0.04	0.02	0.00	26.94	43.31	0.27	87.77	XP17 bille 1 olivine	16
104	0.00	39.65	0.00	0.41	0.03	0.00	0.03	29.03	32.22	0.02	101.39	XP17 bille 1 olivine	17
105	0.00	37.71	0.00	0.42	0.02	0.00	0.02	29.42	33.76	0.01	101.36	XP17 bille 1 olivine	18
106	0.00	37.35	0.01	0.51	0.06	0.00	0.02	30.09	33.70	0.01	101.75	XP17 bille 1 olivine	19
107	0.00	37.13	0.01	0.58	0.07	0.00	0.03	29.54	33.36	0.00	100.70	XP17 bille 1 olivine	20
108	2.98	49.10	0.30	11.96	2.90	0.00	0.07	9.78	2.77	18.36	98.21	XP17 bille 1 olivine	21
109	4.18	52.45	0.11	13.21	0.14	0.01	0.04	0.82	0.21	29.57	100.73	XP17 bille 1 olivine	22
110	4.12	52.37	0.12	12.97	0.12	0.00	0.02	0.85	0.17	29.00	99.74	XP17 bille 1 plagio	23
111	3.10	49.85	0.39	11.93	3.63	0.00	0.07	12.12	3.74	15.28	100.10	XP17 bille 1 verre	24
112	2.25	49.00	0.53	11.61	4.84	0.01	0.00	15.14	4.94	10.54	98.85	XP17 bille 1 verre	25
51	2.37	49.09	0.55	11.56	4.74	0.00	0.00	15.50	5.01	10.57	100.73	XP17 bille 1 verre	1
52	2.25	48.98	0.53	11.26	4.76	0.00	0.02	15.27	4.93	10.54	99.88	XP17 bille 1 verre	2
53	2.40	48.93	0.55	11.70	4.79	0.00	0.03	15.00	4.84	10.45	100.02	XP17 bille 1 verre	3
54	2.29	49.01	0.51	11.60	4.67	0.01	0.00	15.14	4.89	10.65	100.11	XP17 bille 1 verre	4
55	2.51	49.30	0.50	11.54	4.78	0.02	0.00	14.93	4.92	10.51	100.35	XP17 bille 1 verre	5
56	2.25	48.95	0.53	11.56	4.70	0.00	0.01	14.91	4.81	10.60	99.69	XP17 bille 1 verre	6
57	2.27	48.90	0.58	11.42	4.71	0.01	0.00	14.72	4.95	10.64	99.54	XP17 bille 1 verre	7
58	2.41	49.19	0.51	11.54	4.35	0.00	0.00	14.64	4.61	12.50	101.05	XP17 bille 1 verre	8
59	4.30	52.96	0.15	12.85	0.12	0.00	0.04	0.75	0.20	29.01	101.68	XP17 bille 1 plagio	9
60	3.97	53.29	0.18	13.22	0.12	0.01	0.00	0.70	0.19	29.17	102.14	XP17 bille 1 plagio	10
61	3.85	52.03	0.09	13.39	0.08	0.00	0.00	0.70	0.07	29.16	100.62	XP17 bille 1 plagio	11
62	3.64	51.62	0.14	13.60	0.10	0.00	0.00	0.66	0.20	30.00	101.18	XP17 bille 1 plagio	12
63	3.52	51.58	0.08	13.83	0.06	0.01	0.00	0.65	0.25	29.96	101.12	XP17 bille 1 plagio	13
64	3.48	51.36	0.10	13.93	0.13	0.00	0.05	0.53	0.20	29.93	100.87	XP17 bille 1 plagio	14
65	3.42	51.21	0.09	14.14	0.10	0.00	0.02	0.45	0.27	30.07	100.86	XP17 bille 1 plagio	15
66	3.46	51.21	0.09	14.22	0.10	0.02	0.00	0.67	0.37	30.37	101.55	XP17 bille 1 plagio	16
67	3.34	50.96	0.09	14.28	0.08	0.00	0.07	0.63	0.26	30.34	101.06	XP17 bille 1 plagio	17
68	3.27	50.94	0.08	14.49	0.11	0.03	0.00	0.52	0.19	30.44	101.04	XP17 bille 1 plagio	18
69	3.34	50.95	0.09	14.63	0.10	0.00	0.06	0.61	0.19	30.33	101.25	XP17 bille 1 plagio	19
70	3.39	51.01	0.07	14.32	0.10	0.00	0.03	0.52	0.16	30.35	100.83	XP17 bille 1 plagio	20
38	3.29	51.88	0.12	13.98	0.10	0.00	0.06	0.57	0.20	29.90	100.10	XP17 bille 1 plagio	
39	4.23	53.37	0.14	12.94	0.12	0.00	0.00	0.54	0.30	28.98	100.60	XP17 bille 1 plagio	
61	3.89	52.63	0.16	13.65	0.13	0.00	0.00	0.81	0.18	29.06	100.51	XP17 bille 1 plagio	
43	0.01	37.90	0.00	0.43	0.06	0.00	0.06	26.01	36.04	0.06	100.56	XP17 bille 1 olivine	
40	0.00	37.78	0.00	0.50	0.07	0.00	0.00	27.83	34.05	0.02	100.24	XP17 bille 1 olivine	
45	2.24	48.57	0.49	10.36	4.50	0.00	0.00	16.04	6.62	9.31	98.12	XP17 bille 1 olivine	1
46	0.00	37.89	0.01	0.52	0.06	0.01	0.05	28.10	33.64	0.04	100.32	XP17 bille 1 olivine	2
47	0.00	37.81	0.00	0.43	0.07	0.01	0.00	27.16	34.93	0.04	100.45	XP17 bille 1 olivine	3
48	0.00	37.96	0.01	0.41	0.05	0.01	0.00	26.52	35.93	0.03	100.93	XP17 bille 1 olivine	4
49	0.00	38.02	0.02	0.40	0.04	0.01	0.01	25.70	36.31	0.04	100.54	XP17 bille 1 olivine	5
50	0.00	38.11	0.00	0.44	0.05	0.00	0.00	26.20	36.38	0.03	101.23	XP17 bille 1 olivine	6
51	0.01	37.96	0.01	0.42	0.05	0.00	0.01	26.49	36.29	0.02	101.24	XP17 bille 1 olivine	7
52	0.00	37.71	0.02	0.40	0.08	0.01	0.00	26.88	36.00	0.00	101.10	XP17 bille 1 olivine	8
53	0.05	37.91	0.00	0.41	0.05	0.00	0.00	27.16	35.41	0.00	100.99	XP17 bille 1 olivine	9
54	0.01	37.57	0.00	0.46	0.02	0.00	0.00	28.02	34.83	0.00	100.90	XP17 bille 1 olivine	10
55	0.08	37.37	0.00	0.59	0.10	0.01	0.00	28.46	34.26	0.24	101.11	XP17 bille 1 olivine	11
56	2.37	47.96	0.53	11.12	4.60	0.00	0.00	15.60	5.97	10.04	98.19	XP17 bille 1 verre	12
57	2.34	49.16	0.53	11.70	4.70	0.00	0.00	15.45	4.81	10.51	99.21	XP17 bille 1 verre	13
58	2.53	49.09	0.56	11.56	4.71	0.00	0.00	15.06	4.91	10.44	98.86	XP17 bille 1 verre	14
59	2.33	49.19	0.51	11.24	4.74	0.02	0.00	15.49	4.74	10.48	98.74	XP17 bille 1 verre	15

BILLE 2 t = 6h35

Point#	Na2O	SiO2	K2O	CaO	TiO2	Cr2O3	MnO	FeO	MgO	Al2O3	Total	Comment	Profil
77	2.84	45.49	0.64	8.70	5.19	0.00	0.00	18.61	5.41	11.57	98.45	XP17 bille 2 verre	
75	2.84	45.65	0.61	9.00	5.43	0.01	0.00	18.75	5.19	11.41	98.88	XP17 bille 2 verre	
72	2.68	45.26	0.68	8.83	5.38	0.01	0.00	19.16	5.25	11.37	98.60	XP17 bille 2 verre	
71	3.62	50.82	0.11	13.78	0.09	0.00	0.04	0.68	0.00	29.90	99.03	XP17 bille 2 palgio	
76	3.30	50.38	0.09	14.63	0.09	0.00	0.00	0.74	0.00	30.63	99.88	XP17 bille 2 palgio	
74	0.24	48.34	0.01	16.51	2.63	0.01	0.00	10.37	15.88	5.23	99.22	XP17 bille 2 cpx	
70	0.22	49.84	0.01	15.51	2.00	0.01	0.05	10.39	17.27	4.64	99.95	XP17 bille 2 cpx	
78	0.22	49.78	0.00	13.65	1.78	0.00	0.00	12.32	17.76	3.38	98.90	XP17 bille 2 cpx	
73	0.75	49.45	0.03	13.35	2.21	0.00	0.00	13.45	15.04	4.45	98.73	XP17 bille 2 cpx	
79	2.82	45.49	0.60	8.90	5.33	0.01	0.09	19.23	5.40	11.32	99.17	XP17 bille 2 verre	1
80	2.78	45.28	0.61	8.92	5.26	0.00	0.01	18.99	5.19	11.10	98.12	XP17 bille 2 verre	2
81	2.67	45.52	0.64	8.87	5.28	0.00	0.00	18.99	5.50	11.31	98.78	XP17 bille 2 verre	3
82	2.76	45.56	0.62	8.77	5.18	0.01	0.05	19.09	5.35	11.34	98.72	XP17 bille 2 verre	4
83	4.52	45.65	0.27	9.07	1.50	0.03	0.00	18.89	1.48	11.79	93.18	XP17 bille 2 verre	5
84	4.38	52.58	0.15	12.52	0.17	0.01	0.00	1.00	0.00	29.00	99.80	XP17 bille 2 palgio	6
85	4.37	52.85	0.15	12.54	0.16	0.00	0.00	0.84	0.00	28.94	99.85	XP17 bille 2 palgio	7
86	4.12	51.49	0.17	12.36	0.13	0.00	0.00	0.88	0.06	28.40	97.61	XP17 bille 2 palgio	8
87	4.19	51.90	0.18	12.56	0.15	0.00	0.02	0.90	0.03	28.74	98.67	XP17 bille 2 palgio	9
88	0.23	50.89	0.01	17.27	1.57	0.00	0.05	11.28	16.05	3.04	100.38	XP17 bille 2 cpx	10
89	0.31	50.26	0.01	17.81	1.65	0.01	0.01	10.47	15.75	3.42	99.69	XP17 bille 2 cpx	11
90	0.26	50.35	0.00	17.68	1.67	0.00	0.07	10.36	15.80	3.88	100.06	XP17 bille 2 cpx	12
91	0.23	51.46	0.02	16.22	1.35	0.01	0.00	10.45	17.52	3.17	100.44	XP17 bille 2 cpx	13
92	0.20	49.27	0.02	17.19	2.11	0.02	0.00	9.73	16.07	4.85	99.45	XP17 bille 2 cpx	14
93	0.19	49.85	0.00	15.61	2.00	0.00	0.03	10.48	16.65	4.59	99.40	XP17 bille 2 cpx	15
94	0.19	49.78	0.00	12.74	2.10	0.01	0.00	11.81	18.79	4.61	100.03	XP17 bille 2 cpx	16
95	0.08	50.43	0.03	11.99	1.99	0.00	0.00	11.82	19.49	4.35	100.17	XP17 bille 2 cpx	17
96	0.23	50.38	0.00	12.49	1.93	0.01	0.00	11.92	19.25	3.99	100.19	XP17 bille 2 cpx	18
97	0.20	50.18	0.01	12.96	2.09	0.00	0.04	11.50	18.41	4.06	99.46	XP17 bille 2 cpx	19
98	2.74	50.59	0.09	13.38	0.98	0.01	0.00	5.71	7.72	18.48	99.70	XP17 bille 2 cpx	20
99	4.18	52.58	0.15	13.02	0.14	0.00	0.00	0.90	0.10	29.21	100.28	XP17 bille 2 palgio	21
100	4.05	52.04	0.15	12.93	0.24	0.00	0.02	1.11	0.22	28.79	99.55	XP17 bille 2 palgio	22
101	3.62	52.19	0.14	13.37	0.10	0.00	0.00	0.82	0.04	29.60	99.88	XP17 bille 2 palgio	23
102	3.76	51.78	0.11	13.58	0.13	0.00	0.00	0.70	0.16	29.90	100.11	XP17 bille 2 palgio	24
103	3.68	51.44	0.10	13.79	0.11	0.00	0.00	0.80	0.00	30.13	100.06	XP17 bille 2 palgio	25

BILLE 3 t = 15h15

Point#	Na2O	SiO2	K2O	CaO	TiO2	Cr2O3	MnO	FeO	MgO	Al2O3	Total	Comment	Profil
60	0.00	37.75	0.00	0.41	0.08	0.00	0.00	24.96	37.28	0.03	100.52	XP17 bille 3 olivine	
61	0.04	36.52	0.00	0.44	0.08	0.01	0.00	30.97	32.18	0.03	100.25	XP17 bille 3 olivine	
6	2.38	50.02	0.68	8.93	5.57	0.00	0.00	15.82	4.41	11.28	99.08	XP17 bille 3 verre	1
7	2.61	49.82	0.72	9.18	5.47	0.00	0.00	15.75	4.10	11.25	98.89	XP17 bille 3 verre	2
8	0.00	36.94	0.02	0.40	0.07	0.00	0.07	30.40	32.14	0.02	100.06	XP17 bille 3 olivine	3
9	0.00	37.29	0.01	0.41	0.05	0.00	0.00	29.61	32.52	0.01	99.90	XP17 bille 3 olivine	4
10	0.00	37.27	0.00	0.37	0.05	0.00	0.00	29.26	33.35	0.03	100.33	XP17 bille 3 olivine	5
11	0.01	37.68	0.00	0.37	0.03	0.00	0.00	27.49	35.10	0.02	100.69	XP17 bille 3 olivine	6
12	0.00	38.22	0.01	0.40	0.05	0.01	0.01	25.77	36.35	0.02	100.83	XP17 bille 3 olivine	7
13	0.14	46.03	0.03	8.49	0.08	0.00	0.02	10.05	31.17	21.67	117.67	XP17 bille 3 plagio	8
14	0.00	38.41	0.02	0.42	0.06	0.00	0.00	24.65	37.70	0.01	101.27	XP17 bille 3 olivine	9
15	0.02	38.31	0.02	0.42	0.06	0.00	0.08	24.55	37.53	0.06	101.05	XP17 bille 3 olivine	10
16	0.00	38.44	0.00	0.40	0.08	0.00	0.01	23.65	37.27	0.03	99.87	XP17 bille 3 olivine	11
17	0.02	38.45	0.00	0.43	0.07	0.00	0.00	25.08	36.83	0.22	101.10	XP17 bille 3 olivine	12
18	3.99	52.34	0.14	13.23	0.13	0.01	0.00	0.98	0.29	29.22	100.32	XP17 bille 3 olivine	13
19	3.84	52.35	0.13	13.18	0.14	0.00	0.00	0.92	0.00	29.36	99.91	XP17 bille 3 olivine	14
20	0.01	38.05	0.00	0.38	0.05	0.00	0.00	25.74	36.00	0.02	100.25	XP17 bille 3 olivine	15
21	0.00	37.85	0.03	0.35	0.04	0.01	0.03	27.62	34.89	0.02	100.84	XP17 bille 3 olivine	16
22	2.52	46.87	0.58	8.40	4.86	0.01	0.01	16.40	7.44	9.89	96.96	XP17 bille 3 verre	17
23	0.00	37.51	0.00	0.35	0.03	0.00	0.00	28.78	33.47	0.00	100.13	XP17 bille 3 olivine	18
24	0.01	37.71	0.00	0.38	0.07	0.01	0.00	28.76	33.52	0.06	100.51	XP17 bille 3 olivine	19
25	0.00	37.91	0.00	0.41	0.08	0.00	0.00	27.26	35.13	0.06	100.84	XP17 bille 3 olivine	20
26	3.35	50.32	0.08	12.60	0.12	0.02	0.00	3.02	2.49	24.35	96.35	XP17 bille 3 plagio	21
27	2.80	50.51	0.68	9.50	4.86	0.00	0.05	14.43	2.87	13.24	98.93	XP17 bille 3 verre	22
28	2.78	50.74	0.75	9.14	5.16	0.02	0.00	15.02	3.78	12.22	99.60	XP17 bille 3 verre	23
29	3.36	51.35	0.54	9.78	4.37	0.00	0.03	12.91	3.23	14.66	100.22	XP17 bille 3 verre	24
30	3.47	49.34	0.15	12.96	0.10	0.01	0.00	0.68	0.17	30.49	97.37	XP17 bille 3 plagio	25
31	2.57	50.19	0.68	9.04	5.32	0.03	0.00	15.36	4.40	11.38	98.96	XP17 bille 3 verre	1
32	2.86	49.80	0.73	8.95	5.48	0.00	0.02	15.31	4.44	11.30	98.89	XP17 bille 3 verre	2
33	2.88	50.19	0.70	9.16	5.38	0.00	0.07	15.10	4.33	11.32	99.12	XP17 bille 3 verre	3
34	2.82	49.76	0.70	8.97	5.38	0.00	0.00	15.14	4.35	11.13	98.23	XP17 bille 3 verre	4
35	2.82	49.81	0.70	9.04	5.36	0.02	0.00	15.35	4.41	11.23	98.74	XP17 bille 3 verre	5
36	2.75	49.62	0.71	8.97	5.46	0.00	0.05	15.67	4.26	11.39	98.87	XP17 bille 3 verre	6
37	2.76	49.55	0.76	8.98	5.36	0.02	0.00	15.23	4.24	11.24	98.13	XP17 bille 3 verre	7
38	2.79	49.73	0.69	8.84	5.46	0.01	0.00	15.40	4.49	11.31	98.71	XP17 bille 3 verre	8
39	2.58	50.07	0.73	9.05	5.42	0.03	0.00	14.94	4.21	11.35	98.37	XP17 bille 3 verre	9
40	2.89	49.97	0.71	9.17	5.38	0.00	0.00	15.47	4.50	11.23	99.32	XP17 bille 3 verre	10
41	2.72	49.83	0.74	8.91	5.49	0.00	0.00	14.80	4.40	11.25	98.14	XP17 bille 3 verre	11
42	2.74	50.26	0.67	9.08	5.54	0.00	0.01	15.27	4.29	11.34	99.20	XP17 bille 3 verre	12
43	2.82	49.68	0.68	9.03	5.46	0.00	0.00	15.44	4.05	11.15	98.31	XP17 bille 3 verre	13
44	2.77	50.17	0.65	9.02	5.44	0.01	0.04	15.23	4.01	11.44	98.77	XP17 bille 3 verre	14
45	2.78	49.63	0.67	9.03	5.44	0.01	0.00	15.27	3.97	11.28	98.07	XP17 bille 3 verre	15
46	2.76	49.83	0.71	9.04	5.36	0.00	0.02	15.09	4.28	11.30	98.38	XP17 bille 3 verre	16
47	2.92	49.82	0.73	8.97	5.42	0.00	0.00	15.13	4.33	11.33	98.64	XP17 bille 3 verre	17
48	2.89	50.26	0.66	8.97	5.40	0.01	0.01	15.56	4.22	11.28	99.25	XP17 bille 3 verre	18
49	2.69	48.72	0.69	9.08	5.48	0.02	0.08	15.32	5.22	10.94	98.23	XP17 bille 3 verre	19
50	0.00	37.16	0.00	0.41	0.16	0.00	0.00	30.61	32.35	0.01	100.69	XP17 bille 3 olivine	20
51	0.27	36.70	0.11	0.50	0.09	0.00	0.04	29.07	31.78	0.19	98.73	XP17 bille 3 olivine	21
52	0.00	37.47	0.03	0.42	0.08	0.00	0.00	28.52	33.51	0.02	100.05	XP17 bille 3 olivine	22
53	0.00	37.27	0.00	0.49	0.07	0.00	0.00	28.84	34.31	0.02	100.99	XP17 bille 3 olivine	23
54	0.15	37.51	0.02	0.47	0.07	0.00	0.00	27.68	33.36	0.07	99.34	XP17 bille 3 olivine	24
55	3.85	52.18	0.09	13.13	0.10	0.02	0.03	1.00	0.19	29.22	99.81	XP17 bille 3 plagio	25
62	2.46	48.06	0.70	9.12	6.26	0.01	0.01	16.32	3.79	10.90	97.64	XP17 bille 3 verre	1
63	2.82	48.15	0.65	9.08	6.20	0.00	0.00	16.41	3.99	11.07	98.37	XP17 bille 3 verre	2
64	2.71	48.07	0.68	9.12	6.13	0.00	0.09	16.55	4.43	10.93	98.71	XP17 bille 3 verre	3
65	2.74	48.16	0.64	9.13	6.25	0.00	0.00	16.49	4.14	10.98	98.53	XP17 bille 3 verre	4
66	2.61	47.81	0.65	9.22	6.22	0.02	0.05	17.13	3.54	11.18	98.41	XP17 bille 3 verre	5
67	2.59	48.07	0.70	9.34	6.28	0.02	0.00	16.61	4.13	10.92	98.66	XP17 bille 3 verre	6
68	2.53	47.76	0.58	8.93	6.20	0.00	0.01	17.01	4.73	10.77	98.52	XP17 bille 3 verre	7
69	0.98	41.98	0.29	3.81	1.93	0.03	0.00	24.64	21.74	6.22	101.62	XP17 bille 3 olivine	8
70	0.00	36.55	0.00	0.39	0.07	0.01	0.00	31.20	32.28	0.01	100.51	XP17 bille 3 olivine	9
71	0.00	36.70	0.00	0.42	0.06	0.01	0.00	30.13	32.70	0.00	100.02	XP17 bille 3 olivine	10
72	0.04	36.64	0.00	0.41	0.05	0.02	0.00	30.58	33.17	0.10	101.00	XP17 bille 3 olivine	11
73	0.02	36.61	0.01	0.37	0.07	0.00	0.00	29.95	33.11	0.00	100.14	XP17 bille 3 olivine	12
74	0.03	36.74	0.00	0.41	0.03	0.00	0.06	29.87	33.44	0.00	100.58	XP17 bille 3 olivine	13
75	0.00	36.75	0.00	0.40	0.04	0.01	0.00	29.47	33.73	0.04	100.44	XP17 bille 3 olivine	14
76	0.01	36.33	0.01	0.45	0.04	0.00	0.00	30.39	33.64	0.04	100.90	XP17 bille 3 olivine	15
77	0.00	36.72	0.00	0.36	0.07	0.02	0.00	30.53	33.73	0.02	101.44	XP17 bille 3 olivine	16
78	0.00	36.65	0.02	0.42	0.04	0.02	0.09	29.56	33.83	0.01	100.63	XP17 bille 3 olivine	17
79	0.03	36.75	0.01	0.38	0.06	0.00	0.00	29.54	33.76	0.01	100.53	XP17 bille 3 olivine	18
80	0.00	36.81	0.01	0.36	0.06	0.00	0.00	29.64	33.46	0.00	100.34	XP17 bille 3 olivine	19
81	0.02	36.87	0.00	0.44	0.03	0.00	0.00	29.34	33.40	0.03	100.14	XP17 bille 3 olivine	20
82	0.07	36.93	0.01	0.35	0.05	0.00	0.00	28.93	34.62	0.01	100.98	XP17 bille 3 olivine	21
83	0.02	37.19	0.02	0.41	0.01	0.00	0.00	28.40	34.64	0.01	100.69	XP17 bille 3 olivine	22
84	0.00	36.74	0.03	0.40	0.02	0.00	0.00	28.93	35.06	0.02	101.20	XP17 bille 3 olivine	23
85	0.03	33.58	0.03	0.41	0.06	0.00	0.00	27.58	34.76	0.00	96.44	XP17 bille 3 olivine	24
86	0.01	32.98	0.00	0.35	0.04	0.01	0.00	28.22	34.72	0.03	96.35	XP17 bille 3 olivine	25

Annexe 1 Compositions chimiques des phases de XP19 (palier final 1150°)

BILLE 1 T = 0h

Point#	Na2O	SiO2	K2O	CaO	TiO2	Cr2O3	MnO	FeO	MgO	Al2O3	Total	Comment	Profil
309	1.01	42.82	0.14	2.01	0.82	0.01	0.00	17.92	32.60	2.92	100.23	XP19 bille 1 olivine	1
310	0.01	38.73	0.00	0.37	0.07	0.00	0.00	19.84	41.83	0.08	100.92	XP19 bille 1 olivine	2
311	0.16	39.08	0.01	0.82	0.20	0.02	0.02	20.23	40.61	1.00	102.15	XP19 bille 1 olivine	3
313	0.01	39.63	0.00	0.36	0.03	0.02	0.00	19.34	41.42	0.02	100.82	XP19 bille 1 olivine	5
314	0.01	39.73	0.01	0.37	0.03	0.00	0.01	19.46	41.38	0.04	101.03	XP19 bille 1 olivine	6
315	0.00	39.31	0.00	0.35	0.04	0.02	0.00	19.35	41.60	0.04	100.71	XP19 bille 1 olivine	7
316	0.01	38.74	0.01	0.40	0.07	0.00	0.00	19.79	40.70	0.06	99.77	XP19 bille 1 olivine	8
317	3.82	50.29	0.46	10.52	3.81	0.00	0.00	11.00	5.42	13.17	98.48	XP19 bille 1 verre	9
318	3.77	50.74	0.46	10.40	3.74	0.00	0.00	10.43	5.33	13.00	97.87	XP19 bille 1 verre	10
319	3.71	49.36	0.42	10.61	3.85	0.00	0.06	11.06	5.31	12.96	97.34	XP19 bille 1 verre	1
320	3.48	49.52	0.47	10.72	3.82	0.00	0.00	11.53	5.90	13.19	98.63	XP19 bille 1 verre	2
321	3.67	49.59	0.47	10.74	3.83	0.00	0.00	11.55	5.99	13.11	98.94	XP19 bille 1 verre	3
322	4.22	52.65	0.08	12.60	0.17	0.00	0.07	0.59	0.00	28.93	99.30	XP19 bille 1 plagio	4
323	3.56	51.04	0.06	14.02	0.11	0.01	0.00	0.72	0.00	30.10	99.63	XP19 bille 1 plagio	5
324	3.79	51.17	0.04	13.55	0.11	0.00	0.07	0.58	0.01	29.67	98.98	XP19 bille 1 plagio	6
325	4.23	52.64	0.09	12.56	0.20	0.01	0.00	0.67	0.00	28.47	98.86	XP19 bille 1 plagio	7
326	0.00	39.04	0.00	0.36	0.07	0.00	0.00	19.18	41.37	0.00	100.03	XP19 bille 1 olivine	8
327	0.02	40.21	0.03	0.38	0.04	0.00	0.00	19.81	40.21	0.03	100.73	XP19 bille 1 olivine	9
328	0.04	38.47	0.02	0.38	0.08	0.00	0.00	20.08	41.24	0.02	100.32	XP19 bille 1 olivine	10
329	0.04	39.22	0.00	0.47	0.08	0.00	0.01	20.31	40.82	0.04	100.99	XP19 bille 1 olivine	11
330	3.82	49.19	0.43	10.59	3.62	0.00	0.03	11.48	5.58	13.40	98.12	XP19 bille 1 verre	12
331	3.75	49.38	0.46	10.71	3.64	0.00	0.00	11.39	5.38	13.26	97.98	XP19 bille 1 verre	13
332	3.61	49.36	0.46	10.77	3.65	0.01	0.00	11.34	5.87	13.22	98.29	XP19 bille 1 verre	14
333	3.55	49.39	0.45	10.65	3.62	0.00	0.00	11.43	5.89	13.23	98.21	XP19 bille 1 verre	15

BILLE 2 t = 8h30°C

Point#	Na2O	SiO2	K2O	CaO	TiO2	Cr2O3	MnO	FeO	MgO	Al2O3	Total	Comment	Profil
334	3.37	50.61	0.41	10.89	3.87	0.00	0.00	11.42	5.41	12.51	98.49	XP19 bille 2 verre	1
335	3.37	50.46	0.43	11.07	3.84	0.00	0.05	11.29	5.79	12.53	98.83	XP19 bille 2 verre	2
336	3.55	50.10	0.33	11.17	3.12	0.00	0.00	11.57	4.69	12.71	97.22	XP19 bille 2 verre	3
337	3.84	52.83	0.09	13.35	0.13	0.01	0.01	0.76	0.00	29.29	100.31	XP19 bille 2 plagio	4
338	3.79	52.48	0.07	13.20	0.11	0.00	0.00	0.85	0.14	29.10	99.73	XP19 bille 2 plagio	5
339	4.37	53.16	0.09	12.49	0.16	0.00	0.00	0.89	0.11	28.69	99.95	XP19 bille 2 plagio	6
340	2.54	48.88	0.30	8.82	2.64	0.00	0.07	13.40	13.54	10.19	100.38	XP19 bille 2 verre	7
341	0.03	39.31	0.00	0.61	0.11	0.00	0.00	20.60	39.20	0.23	100.08	XP19 bille 2 olivine	8
342	0.00	39.08	0.01	0.49	0.05	0.02	0.00	21.00	40.45	0.09	101.20	XP19 bille 2 olivine	9
343	4.64	53.62	0.12	11.92	0.20	0.00	0.02	0.89	0.26	28.32	99.98	XP19 bille 2 plagio	10
344	4.26	53.83	0.10	11.95	0.13	0.00	0.03	0.89	1.57	28.03	100.80	XP19 bille 2 plagio	11
345	0.03	38.74	0.00	0.48	0.05	0.01	0.00	20.71	40.31	0.13	100.45	XP19 bille 2 olivine	12
346	0.00	38.97	0.01	0.48	0.05	0.00	0.00	20.45	40.36	0.10	100.44	XP19 bille 2 olivine	13
347	2.72	46.29	0.34	8.03	2.75	0.00	0.00	13.85	14.33	10.04	98.35	XP19 bille 2 verre	14
348	3.30	50.43	0.42	11.14	3.79	0.01	0.00	11.89	5.54	12.89	99.41	XP19 bille 2 verre	15
349	3.24	49.81	0.42	11.19	3.77	0.00	0.00	11.60	5.18	12.66	97.86	XP19 bille 2 verre	16
350	3.38	49.93	0.43	11.00	3.85	0.00	0.00	11.77	5.81	12.69	98.87	XP19 bille 2 verre	17
351	3.32	50.35	0.40	11.06	3.77	0.00	0.00	11.88	5.99	12.73	99.49	XP19 bille 2 verre	18
352	3.57	49.98	0.45	11.23	3.85	0.00	0.00	12.13	5.88	12.68	99.76	XP19 bille 2 verre	19
353	3.33	50.43	0.43	11.11	3.81	0.00	0.00	11.71	5.38	12.58	98.78	XP19 bille 2 verre	20
354	3.37	50.28	0.38	11.59	3.57	0.01	0.00	11.48	5.60	13.80	100.08	XP19 bille 2 verre	1
355	3.48	50.35	0.36	11.39	3.41	0.00	0.00	10.50	5.06	15.10	99.64	XP19 bille 2 verre	2
356	3.40	50.22	0.42	11.07	3.82	0.02	0.01	11.90	5.36	12.65	98.87	XP19 bille 2 verre	3
357	3.29	50.20	0.40	11.46	3.83	0.01	0.00	11.42	5.43	12.70	98.73	XP19 bille 2 verre	4
358	0.52	40.03	0.07	1.60	0.56	0.00	0.00	19.94	35.92	1.95	100.59	XP19 bille 2 olivine	5
359	0.05	38.78	0.02	0.46	0.08	0.00	0.00	20.59	39.86	0.07	99.91	XP19 bille 2 olivine	6
360	0.00	39.21	0.01	0.45	0.04	0.00	0.06	20.84	39.83	0.04	100.48	XP19 bille 2 olivine	7
361	0.00	39.36	0.03	0.43	0.07	0.00	0.00	21.15	40.41	0.03	101.47	XP19 bille 2 olivine	8
362	3.64	51.15	0.10	10.77	0.13	0.00	0.02	3.50	5.68	23.36	98.33	XP19 bille 2 olivine	9
363	0.01	39.54	0.00	0.51	0.07	0.00	0.03	20.56	39.79	0.27	100.78	XP19 bille 2 olivine	10
364	0.01	39.27	0.00	0.43	0.03	0.00	0.00	21.13	40.07	0.04	100.97	XP19 bille 2 olivine	11
365	0.00	39.18	0.00	0.45	0.07	0.00	0.00	21.17	39.84	0.07	100.77	XP19 bille 2 olivine	12
366	0.00	39.13	0.01	0.36	0.06	0.01	0.04	21.07	40.20	0.04	100.91	XP19 bille 2 olivine	13
367	0.04	38.89	0.00	0.45	0.04	0.00	0.04	20.99	39.84	0.02	100.31	XP19 bille 2 olivine	14
368	0.02	39.46	0.03	0.40	0.04	0.01	0.00	21.00	40.15	0.05	101.15	XP19 bille 2 olivine	15
369	3.34	50.57	0.44	11.18	3.99	0.00	0.00	11.62	5.89	12.80	99.83	XP19 bille 2 verre	1
370	3.34	50.58	0.41	11.19	3.90	0.01	0.10	11.53	5.89	12.70	99.65	XP19 bille 2 verre	2
371	3.25	50.04	0.43	11.29	3.89	0.00	0.00	11.75	5.13	12.49	98.27	XP19 bille 2 verre	3
372	3.62	49.92	0.44	11.04	3.91	0.00	0.05	11.56	5.46	12.67	98.66	XP19 bille 2 verre	4
373	3.42	50.20	0.44	11.23	3.86	0.00	0.00	11.37	5.48	12.79	98.80	XP19 bille 2 verre	5
374	3.98	52.69	0.09	13.40	0.12	0.00	0.03	0.63	0.00	29.55	100.49	XP19 bille 2 plagio	6
375	3.48	51.88	0.06	13.94	0.11	0.00	0.03	0.64	0.00	30.35	100.48	XP19 bille 2 plagio	7
376	3.49	51.47	0.06	14.23	0.14	0.00	0.00	0.66	0.18	30.01	100.24	XP19 bille 2 plagio	8
377	3.58	51.37	0.10	13.76	0.32	0.00	0.00	1.26	0.00	28.82	99.21	XP19 bille 2 plagio	9
378	3.53	50.76	0.35	11.80	3.17	0.01	0.01	10.35	4.32	16.16	100.45	XP19 bille 2 verre	10
379	3.26	50.51	0.44	11.29	3.92	0.02	0.00	11.62	5.66	12.80	99.50	XP19 bille 2 verre	11
380	3.22	50.35	0.43	11.25	3.87	0.00	0.02	11.60	5.66	12.82	99.23	XP19 bille 2 verre	12
381	3.37	50.49	0.41	10.95	3.85	0.00	0.00	11.49	5.66	12.88	99.10	XP19 bille 2 verre	13
382	3.25	50.17	0.40	11.00	3.89	0.00	0.03	11.58	5.88	12.61	98.80	XP19 bille 2 verre	14
383	3.28	50.49	0.40	11.10	3.87	0.01	0.00	11.76	5.90	12.55	99.35	XP19 bille 2 verre	15
384	3.29	49.82	0.45	11.12	3.70	0.00	0.10	11.37	5.41	12.58	97.84	XP19 bille 2 verre	1
385	3.40	49.92	0.44	11.14	3.81	0.00	0.00	11.71	5.76	12.73	98.91	XP19 bille 2 verre	2
386	3.43	49.93	0.39	11.12	3.79	0.00	0.00	11.77	5.36	12.74	98.52	XP19 bille 2 verre	3
387	3.33	49.63	0.44	11.01	3.78	0.01	0.03	11.54	5.93	12.74	98.44	XP19 bille 2 verre	4
388	3.16	49.84	0.40	11.19	3.71	0.03	0.04	11.55	5.17	12.76	97.83	XP19 bille 2 verre	5
389	3.29	49.92	0.45	11.10	3.75	0.00	0.00	11.37	5.72	12.68	98.28	XP19 bille 2 verre	6
390	3.39	50.03	0.45	11.28	3.70	0.00	0.02	11.76	5.91	12.76	99.29	XP19 bille 2 verre	7
391	3.29	49.78	0.45	11.23	3.81	0.01	0.05	11.87	5.99	12.63	99.11	XP19 bille 2 verre	8
392	3.44	49.39	0.40	11.05	3.72	0.00	0.07	11.35	5.79	12.77	97.99	XP19 bille 2 verre	9
393	3.34	50.00	0.41	11.18	3.84	0.00	0.00	11.93	5.84	12.80	99.34	XP19 bille 2 verre	10
394	3.36	49.79	0.41	11.25	3.83	0.00	0.00	11.30	5.06	12.53	97.53	XP19 bille 2 verre	11
395	3.25	49.16	0.39	11.05	3.76	0.01	0.00	11.44	5.79	12.67	97.51	XP19 bille 2 verre	12
396	3.44	49.41	0.46	11.12	3.75	0.03	0.00	11.77	5.96	12.69	98.61	XP19 bille 2 verre	13
397	4.05	51.63	0.09	12.73	0.12	0.00	0.00	0.69	0.11	28.62	98.03	XP19 bille 2 plagio	14

BILLE 3 t = 20h15

Point#	Na2O	SiO2	K2O	CaO	TiO2	Cr2O3	MnO	FeO	MgO	Al2O3	Total	Comment	Profil
399	3.39	49.38	0.38	11.26	3.90	0.01	0.00	11.59	5.85	12.27	98.02	XP19 bille 3 verre	1
400	1.54	44.69	0.22	4.92	1.76	0.02	0.00	17.51	25.27	5.27	101.20	XP19 bille 3 olivine	2
401	0.02	36.90	0.01	0.50	0.06	0.00	0.00	21.49	37.82	0.06	96.86	XP19 bille 3 olivine	3
402	0.00	38.61	0.01	0.44	0.04	0.00	0.00	21.23	40.35	0.04	100.71	XP19 bille 3 olivine	4
403	0.03	38.75	0.00	0.41	0.04	0.01	0.00	21.42	38.73	0.09	99.48	XP19 bille 3 olivine	5
405	0.00	38.77	0.00	0.38	0.05	0.00	0.00	20.58	39.86	0.05	99.69	XP19 bille 3 olivine	7
406	1.53	43.93	0.21	5.17	1.67	0.01	0.00	17.05	24.76	6.99	101.33	XP19 bille 3 olivine	8
407	4.47	53.76	0.10	12.27	0.19	0.00	0.00	1.03	0.00	28.30	100.12	XP19 bille 3 plagio	9
408	4.07	52.13	0.24	11.85	1.44	0.00	0.00	5.03	1.05	22.22	98.02	XP19 bille 3 plagio	10
409	3.32	49.79	0.43	11.43	3.84	0.00	0.00	11.78	5.71	12.17	98.46	XP19 bille 3 verre	11
410	0.01	38.51	0.00	0.41	0.02	0.02	0.00	20.61	40.42	0.03	100.02	XP19 bille 3 olivine	12
411	0.02	38.23	0.02	0.40	0.05	0.00	0.00	20.53	38.46	0.45	98.15	XP19 bille 3 olivine	13
412	0.00	38.73	0.01	0.38	0.05	0.00	0.01	21.00	40.11	0.04	100.33	XP19 bille 3 olivine	14
413	0.01	38.64	0.01	0.45	0.05	0.00	0.00	21.09	39.53	0.04	99.82	XP19 bille 3 olivine	15
414	2.86	47.16	0.36	9.16	3.31	0.00	0.02	13.39	11.93	10.52	98.70	XP19 bille 3 verre	16
415	3.30	49.69	0.44	11.28	3.91	0.00	0.00	12.11	5.68	12.45	98.86	XP19 bille 3 verre	17
416	3.90	52.51	0.14	12.35	1.03	0.02	0.00	3.28	0.94	23.79	97.95	XP19 bille 3 verre	18
417	3.23	49.76	0.41	11.23	3.91	0.00	0.00	11.59	5.75	12.38	98.25	XP19 bille 3 verre	19
418	3.22	49.69	0.43	11.32	3.92	0.00	0.01	12.31	5.41	12.31	98.60	XP19 bille 3 verre	20
419	3.25	49.88	0.39	11.48	3.99	0.00	0.00	11.33	5.06	12.40	97.77	XP19 bille 3 verre	1
420	3.31	50.10	0.40	11.30	4.01	0.01	0.00	11.60	5.79	12.51	99.03	XP19 bille 3 verre	2
421	3.34	50.11	0.41	11.28	4.02	0.01	0.00	11.82	5.73	12.32	99.02	XP19 bille 3 verre	3
422	3.31	50.05	0.45	11.36	4.00	0.00	0.00	12.15	5.62	12.33	99.26	XP19 bille 3 verre	4
423	3.31	49.71	0.40	11.40	4.05	0.00	0.00	11.80	5.46	12.50	98.62	XP19 bille 3 verre	5
424	3.29	49.57	0.42	11.47	4.08	0.01	0.05	11.76	5.80	12.44	98.87	XP19 bille 3 verre	6
425	3.25	50.08	0.38	11.26	4.02	0.00	0.03	11.79	5.69	12.42	98.90	XP19 bille 3 verre	7
426	3.51	49.99	0.40	11.50	4.06	0.01	0.00	11.87	5.81	12.43	99.56	XP19 bille 3 verre	8
427	3.36	49.96	0.38	11.30	4.03	0.02	0.00	12.05	5.06	12.49	98.65	XP19 bille 3 verre	9
428	3.24	49.93	0.43	11.27	3.92	0.00	0.03	11.61	5.54	12.41	98.38	XP19 bille 3 verre	10
429	3.31	50.17	0.46	11.35	3.93	0.02	0.00	11.95	5.27	12.49	98.93	XP19 bille 3 verre	11
430	3.18	49.63	0.42	11.33	3.97	0.01	0.00	11.87	5.55	12.43	98.39	XP19 bille 3 verre	12
431	3.29	49.97	0.37	11.49	3.83	0.00	0.00	11.23	5.47	13.55	99.20	XP19 bille 3 verre	13
432	3.87	52.53	0.10	13.43	0.11	0.00	0.00	0.56	0.00	29.73	100.32	XP19 bille 3 plagio	14
433	3.31	50.83	0.09	14.42	0.12	0.00	0.00	0.57	0.11	30.24	99.69	XP19 bille 3 plagio	15
434	3.51	51.57	0.07	13.88	0.11	0.00	0.04	0.60	0.00	30.01	99.79	XP19 bille 3 plagio	16
435	3.84	52.62	0.08	13.65	0.12	0.00	0.00	0.71	0.14	29.72	100.87	XP19 bille 3 plagio	17
436	3.97	52.30	0.19	12.33	1.51	0.01	0.00	4.08	1.05	23.22	98.66	XP19 bille 3 plagio	18
437	3.45	49.86	0.41	11.48	4.05	0.00	0.09	11.85	5.40	12.41	99.00	XP19 bille 3 verre	19
438	3.31	50.02	0.44	11.29	4.02	0.00	0.00	12.15	5.92	12.58	99.72	XP19 bille 3 verre	20

Annexe 2: Expérimentation

Cette annexe contient toutes les photographies (BSE) des billes qui ne sont pas dans le manuscrit. Cela concerne plus particulièrement les expériences 07, 06, 02, 03 et 01.

XP07

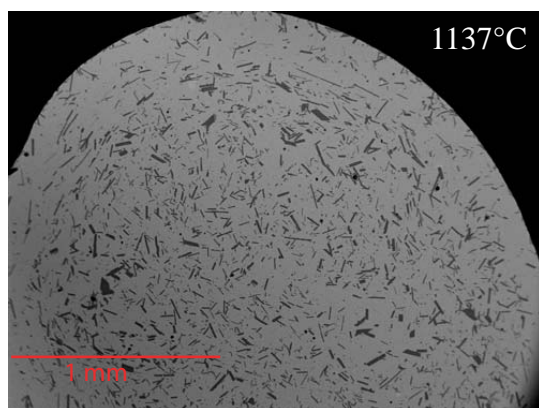
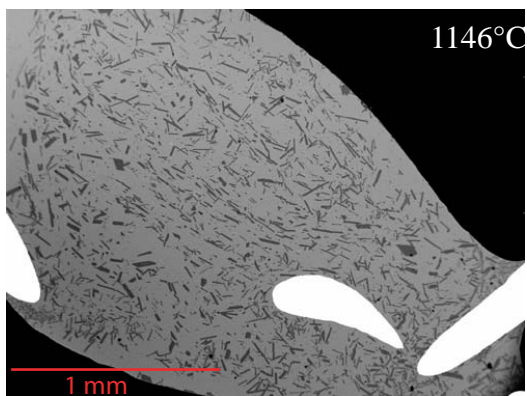
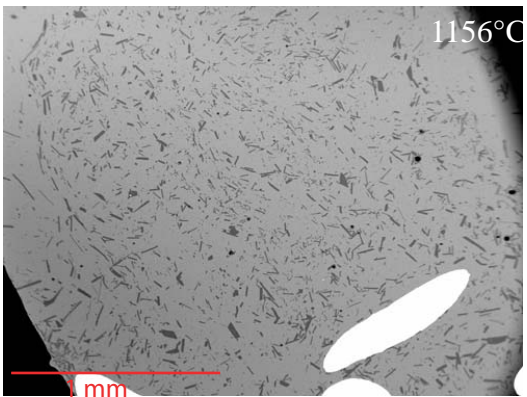
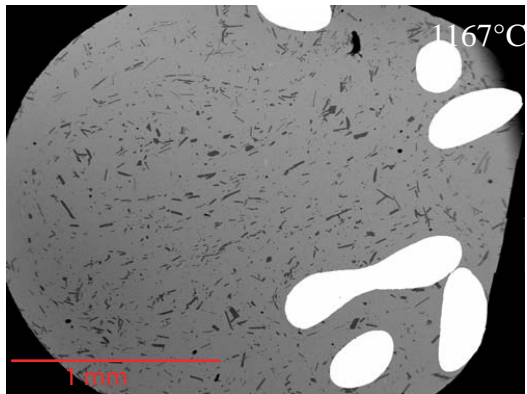

XP06

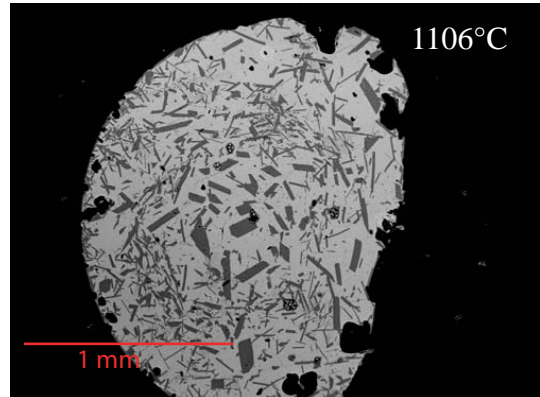
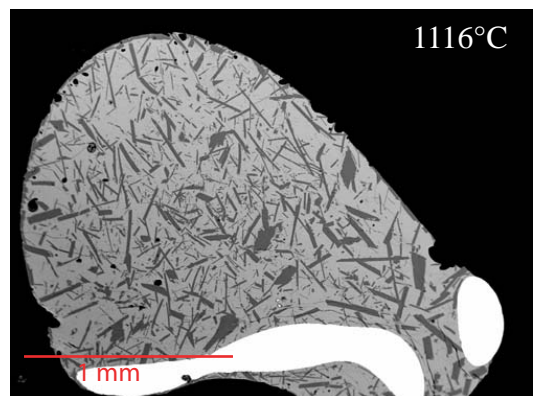
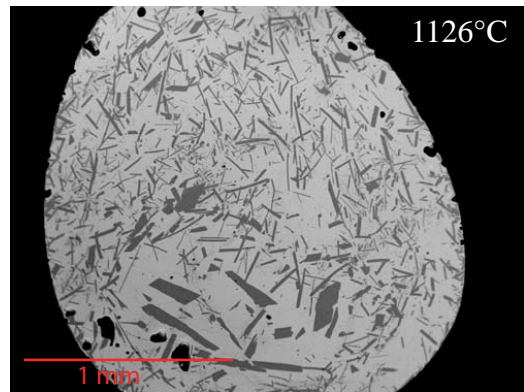
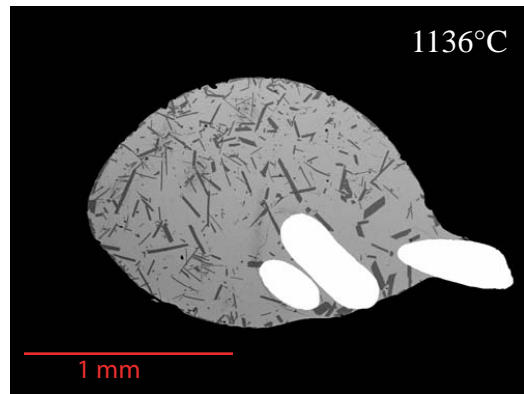
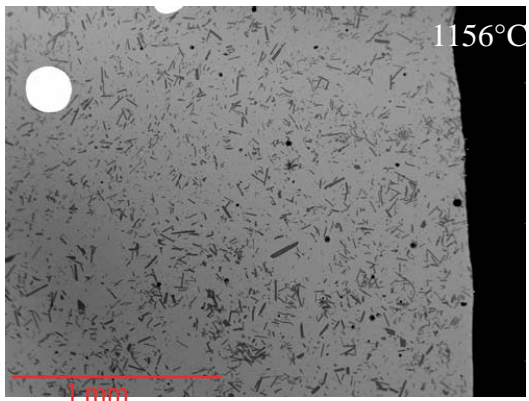
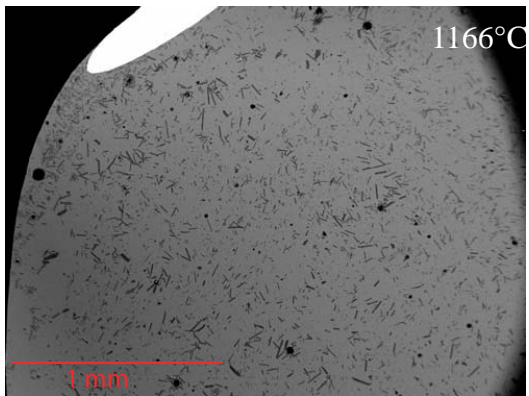

Photo BSE de l'expérience XP07-06 (3°C/h), aux quatre températures de trempé.

XP03



XP02

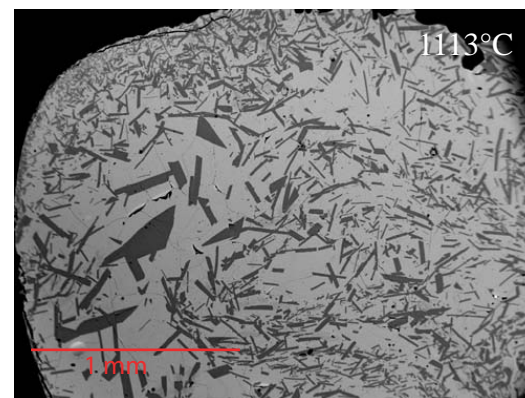
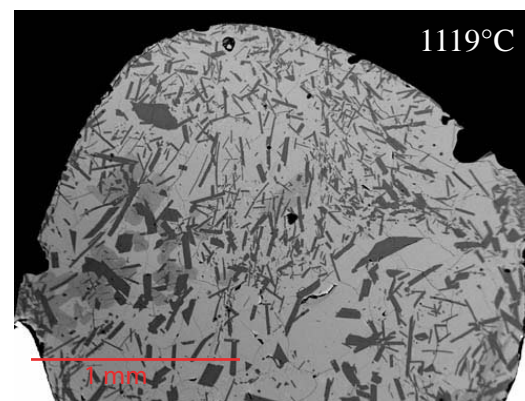
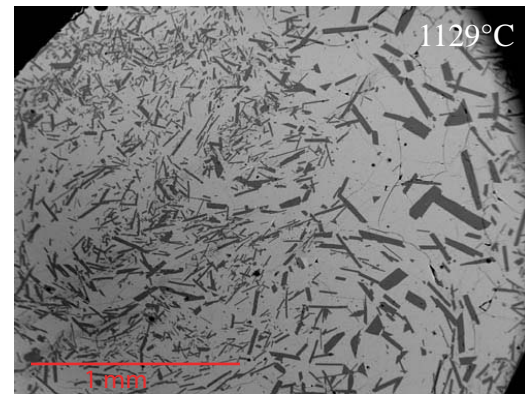
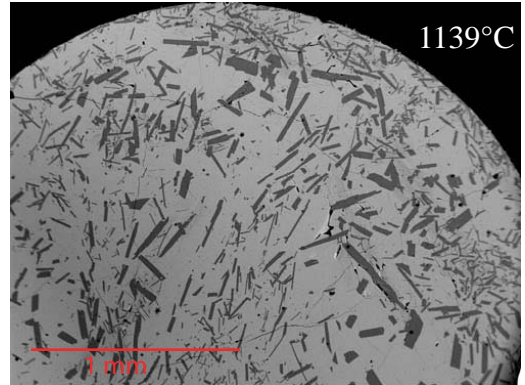

Photo BSE de l'expérience XP03-02 (1°C/h), aux quatre températures de trempé.

XP01

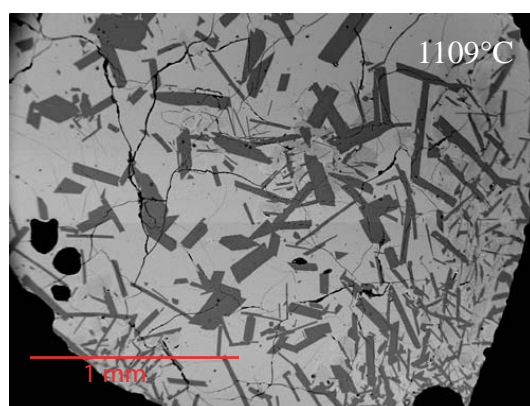
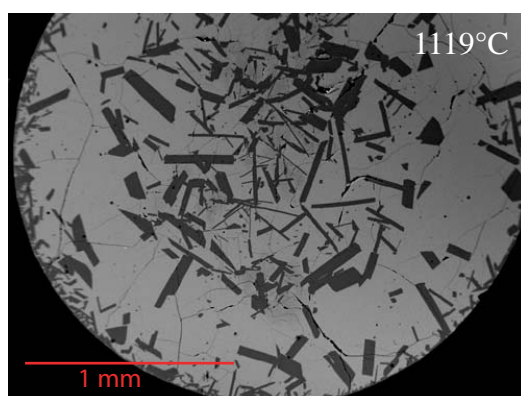
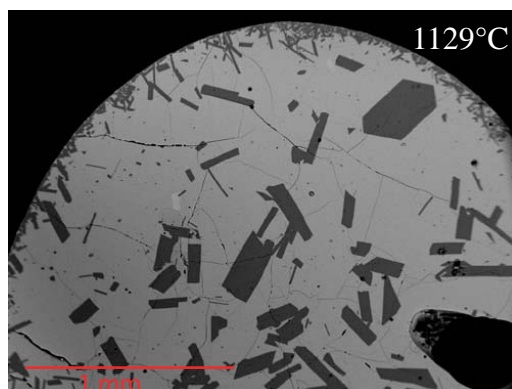
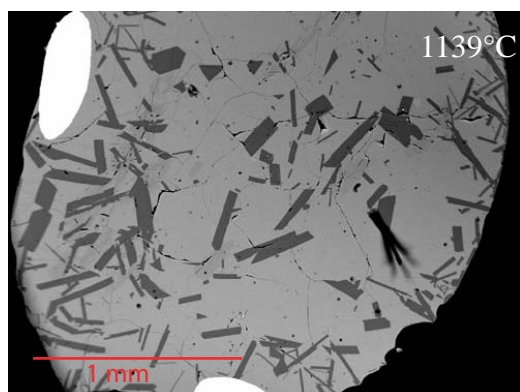

Photo BSE de l'expérience XP01 (0,2°C/h), aux quatre températures de trempe.

Annexe 3: Le Skaergaard

Cette annexe contient les analyses des plagioclases des roches de Skaergaard.

Pour les roches homogènes:

SK7 Compositions chimiques de 3 plagioclases de LZa.

SK8 Compositions chimiques de 3 plagioclases de LZa.

SK16 Compositions chimiques de 2 plagioclases de LZb (pour le plagioclase 1, un problème informatique fait que certaines données ont été effacées, je vous pris de bien vouloir m'en excuser).

BM30 Compositions chimiques de 1 plagioclase de LZb (pour le plagioclase 1, un problème informatique fait que certaines données ont été effacées, je vous pris de bien vouloir m'en excuser).

SK15 Compositions chimiques de 1 plagioclase de LZc (pour le plagioclase 1, un problème informatique fait que certaines données ont été effacées, je vous pris de bien vouloir m'en excuser).

Pour les roches litées:

BM15 Compositions chimiques de 3 plagioclases de LZa.

BM67 Compositions chimiques de 4 plagioclases de LZc.

La distance entre chaque point d'analyse est indiquée en dernière ligne dans les tableaux. Les formules structurales sont calculées de la même façon que celles de l'annexe 4.

Annexe 3 Compositions chimiques du plagioclase p1 de SK7, roche homogène de LZa

Lame	SK7	SK7	SK7	SK7	SK7	SK7	SK7	SK7	SK7	SK7	SK7	SK7	SK7	SK7	SK7	SK7	SK7	SK7	SK7	SK7	SK7	SK7	SK7	SK7	SK7	SK7	SK7
plagioclase	p1	p1	p1	p1	p1	p1	p1	p1	p1	p1	p1	p1	p1	p1	p1	p1	p1	p1	p1	p1	p1	p1	p1	p1	p1	p1	p1
SiO ₂	55.49	55.44	54.93	54.47	54.62	52.90	53.43	52.62	50.59	50.10	52.69	51.68	51.61	51.76	52.08	51.26	51.42	51.17	51.43	51.67	51.36	51.50	51.63	52.30	51.56	51.86	52.31
Al ₂ O ₃	27.27	27.87	27.91	28.44	28.36	29.52	29.01	29.90	30.55	31.18	29.91	29.72	29.54	29.70	29.79	29.13	29.96	29.65	29.72	29.81	29.49	29.43	29.52	29.66	29.64	29.50	29.61
FeO Total	0.29	0.30	0.30	0.36	0.29	0.35	0.32	0.37	0.36	0.37	0.35	0.39	0.44	0.43	0.41	0.76	0.36	0.39	0.46	0.42	0.46	0.42	0.39	0.52	0.66	0.42	0.40
CaO	10.54	10.64	11.00	11.49	11.06	12.62	12.34	13.03	14.02	14.57	12.91	13.09	13.10	13.06	12.93	12.75	13.22	13.23	13.28	13.29	13.11	13.17	13.02	12.75	13.08	12.99	13.30
Na ₂ O	5.35	5.34	5.28	5.21	5.21	4.54	4.54	4.25	3.58	3.38	4.21	4.07	4.22	4.37	4.34	3.87	4.05	3.90	4.09	4.22	3.88	3.99	4.06	4.07	4.17	3.84	3.83
K ₂ O	0.48	0.48	0.46	0.43	0.44	0.21	0.23	0.29	0.25	0.20	0.24	0.26	0.34	0.29	0.30	0.52	0.28	0.29	0.28	0.27	0.34	0.29	0.29	0.30	0.50	0.30	0.30
Total	99.43	100.08	99.88	100.39	99.99	100.13	99.87	100.46	99.35	99.81	100.31	99.21	99.25	99.61	99.85	98.29	99.29	98.62	99.26	99.67	98.64	98.81	98.92	99.59	99.60	98.91	99.74
FORMULE STRUCTURALE (8 Oxygènes)																											
Si	2.52	2.50	2.48	2.46	2.47	2.40	2.42	2.38	2.32	2.29	2.38	2.37	2.37	2.37	2.37	2.37	2.36	2.36	2.36	2.37	2.37	2.37	2.38	2.36	2.38	2.38	2.38
Al	1.46	1.48	1.49	1.51	1.51	1.58	1.55	1.59	1.65	1.68	1.59	1.60	1.60	1.60	1.60	1.58	1.62	1.61	1.61	1.61	1.60	1.60	1.59	1.60	1.60	1.59	1.59
Fe ³⁺	0.01	0.01	0.01	0.01	0.01	0.01	0.01	0.01	0.01	0.01	0.01	0.01	0.02	0.01	0.01	0.03	0.01	0.01	0.02	0.01	0.02	0.01	0.02	0.01	0.02	0.01	0.01
Ca	0.51	0.51	0.53	0.56	0.54	0.61	0.60	0.63	0.69	0.71	0.62	0.64	0.64	0.64	0.63	0.63	0.65	0.65	0.65	0.65	0.65	0.65	0.64	0.62	0.64	0.64	0.65
Na	0.47	0.47	0.46	0.46	0.46	0.40	0.40	0.37	0.32	0.30	0.37	0.36	0.38	0.39	0.38	0.35	0.36	0.35	0.36	0.37	0.35	0.36	0.36	0.36	0.37	0.34	0.34
K	0.03	0.03	0.03	0.02	0.03	0.01	0.01	0.02	0.01	0.01	0.01	0.02	0.02	0.02	0.02	0.02	0.03	0.02	0.02	0.02	0.02	0.02	0.02	0.02	0.03	0.02	0.02
Total	4.99	5.00	5.00	5.02	5.00	5.01	5.00	5.00	5.00	5.01	4.99	5.00	5.01	5.02	5.01	5.02	5.01	5.00	5.02	5.02	5.00	5.00	5.00	4.99	5.01	4.99	4.99
%Or	0.03	0.03	0.03	0.02	0.02	0.01	0.01	0.02	0.01	0.01	0.01	0.01	0.01	0.02	0.02	0.02	0.03	0.02	0.02	0.02	0.02	0.02	0.02	0.02	0.03	0.02	0.02
%Ab	0.47	0.46	0.45	0.44	0.45	0.39	0.39	0.36	0.31	0.29	0.37	0.35	0.36	0.37	0.37	0.34	0.35	0.34	0.35	0.36	0.34	0.35	0.35	0.36	0.34	0.34	0.34
%An	0.51	0.51	0.52	0.54	0.53	0.60	0.59	0.62	0.67	0.70	0.62	0.63	0.62	0.61	0.61	0.63	0.63	0.64	0.63	0.63	0.64	0.63	0.62	0.62	0.64	0.64	0.65
distance en µm	62	124	186	248	311	373	435	497	559	621	683	745	807	869	932	994	1056	1118	1180	1242	1304	1366	1428	1490	1553	1615	1677

Lame	SK7	SK7	SK7	SK7	SK7	SK7	SK7	SK7	SK7	SK7	SK7	SK7	SK7	SK7	SK7	SK7	SK7	SK7	SK7	SK7	SK7	SK7	SK7	SK7	SK7	SK7	
plagioclase	p1	p1	p1	p1	p1	p1	p1	p1	p1	p1	p1	p1	p1	p1	p1	p1	p1	p1	p1	p1	p1	p1	p1	p1	p1	p1	
SiO ₂	50.88	51.60	51.53	51.91	52.13	52.37	52.32	52.85	53.27	53.86	53.41	53.34	52.18	52.87	53.82	53.92	54.40	54.06	53.90	54.54	54.87	54.49	54.85				
Al ₂ O ₃	29.29	29.64	29.18	29.30	29.16	28.80	28.48	28.40	28.29	28.52	28.18	27.66	28.59	27.23	27.36	27.60	27.34	27.19	27.37	26.98	26.95	26.74	27.11				
FeO Total	0.40	0.44	0.39	0.41	0.43	0.35	0.35	0.42	0.28	0.33	0.39	0.38	0.44	0.37	0.29	0.31	0.35	0.35	0.32	0.28	0.30	0.35	0.31				
CaO	12.93	12.98	12.80	13.30	12.57	12.20	12.51	12.07	11.49	11.55	11.81	11.29	10.35	11.07	11.01	10.82	10.70	10.74	10.95	10.48	10.70	10.69	10.71				
Na ₂ O	3.94	3.91	4.14	4.09	4.44	4.36	4.21	4.54	4.94	4.97	5.12	5.00	4.93	5.04	5.13	5.30	5.21	4.95	5.24	5.46	5.48	5.60	5.28				
K ₂ O	0.28	0.30	0.27	0.31	0.34	0.33	0.32	0.36	0.36	0.32	0.35	0.38	0.41	0.49	0.50	0.49	0.52	0.45	0.45	0.45	0.48	0.40	0.37				
Total	97.73	98.85	98.32	99.32	99.09	98.42	98.18	98.63	98.64	99.54	99.26	98.04	96.90	97.08	98.11	98.43	98.52	97.74	98.22	98.19	98.76	98.27	98.63				
FORMULE STRUCTURALE (8 Oxygènes)																											
Si	2.37	2.37	2.38	2.38	2.39	2.41	2.41	2.43	2.44	2.45	2.44	2.46	2.43	2.46	2.48	2.47	2.49	2.49	2.48	2.51	2.51	2.51	2.51				
Al	1.61	1.60	1.59	1.58	1.57	1.56	1.55	1.54	1.53	1.53	1.52	1.51	1.57	1.50	1.49	1.49	1.48	1.48	1.48	1.46	1.45	1.45	1.46				
Fe ³⁺	0.01	0.02	0.01	0.01	0.01	0.01	0.01	0.01	0.01	0.01	0.01	0.01	0.02	0.01	0.01	0.01	0.01	0.01	0.01	0.01	0.01	0.01	0.01				
Ca	0.64	0.64	0.63	0.65	0.62	0.60	0.62	0.59	0.56	0.56	0.58	0.56	0.52	0.55	0.54	0.53	0.53	0.53	0.54	0.52	0.52	0.53	0.52				
Na	0.36	0.35	0.37	0.36	0.39	0.39	0.38	0.40	0.44	0.44	0.45	0.45	0.45	0.46	0.46	0.47	0.46	0.44	0.47	0.49	0.49	0.50	0.47				
K	0.02	0.02	0.02	0.02	0.02	0.02	0.02	0.02	0.02	0.02	0.02	0.02	0.02	0.03	0.03	0.03	0.03	0.03	0.03	0.03	0.03	0.03	0.02	0.02			
Total	5.00	5.00	5.00	5.01	5.01	4.99	4.99	5.00	5.01	5.00	5.02	5.01	5.00	5.01	5.01	5.01	5.00	4.99	5.01	5.01	5.01	5.01	5.02	5.00			
%Or	0.02	0.02	0.02	0.02	0.02	0.02	0.02	0.02	0.02	0.02	0.02	0.02	0.02	0.03	0.03	0.03	0.03	0.03	0.03	0.03	0.03	0.02	0.02				
%Ab	0.35	0.35	0.36	0.35	0.38	0.39	0.37	0.40	0.43	0.43	0.43	0.44	0.45	0.44	0.44	0.46	0.45	0.44	0.45	0.47	0.47	0.48	0.46				
%An	0.63	0.64	0.62	0.63	0.63	0.63	0.63	0.58	0.55	0.55	0.55	0.54	0.52	0.53	0.53	0.52	0.52	0.53	0.52	0.50	0.51	0.50	0.52				
distance en µm	1739	1801	1863	1925	1987	2049	2111	2174	2236	2298	2360	2422	2484	2546	2608	2670	2732	2795	2857	2919	2981	3043	3105				

Annexe 3 Compositions chimiques du plagioclase p2 de SK7, roche homogène de LZa

Lame	SK7	SK7	SK7	SK7	SK7	SK7	SK7	SK7	SK7	SK7	SK7	SK7	SK7	SK7	SK7	SK7	SK7	SK7	SK7
plagioclase	p2	p2	p2	p2	p2	p2	p2	p2	p2	p2	p2	p2	p2	p2	p2	p2	p2	p2	p2
SiO ₂	52.54	52.50	52.83	52.79	52.63	52.74	52.65	52.17	52.19	52.43	53.10	53.81	53.93	53.83	55.37	55.22	53.02	56.14	
Al ₂ O ₃	30.31	29.60	30.10	29.74	29.32	29.73	29.87	30.10	30.37	29.99	29.74	29.52	29.24	29.30	28.71	28.17	30.29	28.21	
FeO Total	0.33	0.32	0.39	0.37	0.70	0.38	0.42	0.58	0.39	0.38	0.33	0.32	0.28	0.32	0.24	0.24	0.24	0.23	
CaO	13.28	13.11	12.97	12.71	12.40	12.46	12.65	13.50	13.38	13.12	12.61	12.39	11.89	11.66	11.14	10.80	12.67	10.27	
Na ₂ O	4.10	4.27	4.23	4.08	4.33	4.20	4.14	3.95	3.97	4.02	3.99	4.40	4.54	4.64	5.09	5.30	4.21	5.40	
K ₂ O	0.26	0.32	0.29	0.32	0.40	0.35	0.35	0.34	0.29	0.30	0.34	0.37	0.40	0.37	0.41	0.38	0.27	0.32	
Total	100.83	100.11	100.81	100.00	99.77	99.86	100.09	100.62	100.57	100.24	100.11	100.81	100.27	100.13	100.96	100.12	100.68	100.57	
FORMULE STRUCTURALE (8 Oxygènes)																			
Si	2.37	2.38	2.38	2.39	2.39	2.39	2.39	2.36	2.37	2.40	2.42	2.43	2.43	2.47	2.49	2.39	2.51		
Al	1.61	1.58	1.60	1.59	1.57	1.59	1.60	1.60	1.62	1.60	1.59	1.56	1.55	1.56	1.51	1.50	1.61	1.49	
Fe ³⁺	0.01	0.01	0.01	0.01	0.02	0.01	0.01	0.02	0.01	0.01	0.01	0.01	0.01	0.01	0.01	0.01	0.01	0.01	
Ca	0.64	0.64	0.63	0.62	0.60	0.61	0.61	0.65	0.65	0.64	0.61	0.60	0.57	0.56	0.53	0.52	0.61	0.49	
Na	0.36	0.38	0.37	0.36	0.38	0.37	0.36	0.35	0.35	0.35	0.35	0.38	0.40	0.41	0.44	0.46	0.37	0.47	
K	0.02	0.02	0.02	0.02	0.02	0.02	0.02	0.02	0.02	0.02	0.02	0.02	0.02	0.02	0.02	0.02	0.02	0.02	
Total	5.01	5.01	5.00	4.99	5.00	4.99	5.00	5.00	5.00	4.99	4.98	4.99	4.99	4.98	4.99	5.00	4.99	4.98	
%Or	0.01	0.02	0.02	0.02	0.02	0.02	0.02	0.02	0.02	0.02	0.02	0.02	0.02	0.02	0.02	0.02	0.02	0.02	
%Ab	0.35	0.36	0.37	0.36	0.38	0.37	0.36	0.34	0.34	0.35	0.36	0.38	0.40	0.41	0.44	0.46	0.37	0.48	
%An	0.63	0.62	0.62	0.62	0.60	0.61	0.62	0.64	0.64	0.63	0.62	0.60	0.58	0.57	0.53	0.52	0.62	0.50	
distance en µm	98	195	293	390	488	586	683	781	878	976	1074	1171	1269	1366	1464	1562	1757	1854	

Annexe 3 Compositions chimiques du plagioclase p3 de SK7, roche homogène de LZa

Lame	SK7	SK7	SK7	SK7	SK7	SK7	SK7	SK7	SK7	SK7	SK7	SK7	SK7	SK7	SK7	SK7	SK7	SK7	SK7
plagioclase	p3	p3	p3	p3	p3	p3	p3	p3	p3	p3	p3	p3	p3	p3	p3	p3	p3	p3	p3
SiO ₂	55.81	54.52	52.66	52.32	51.91	52.58	52.12	52.02	52.23	51.88	51.61	52.18	51.90	52.01	52.03	51.83	51.76	54.55	55.03
Al ₂ O ₃	28.14	28.49	30.21	30.42	30.16	30.25	29.94	30.19	30.21	29.85	29.94	30.07	29.75	29.98	29.97	30.13	29.98	28.10	27.93
FeO Total	0.31	0.27	0.32	0.31	0.30	0.34	0.39	0.36	0.32	0.42	0.36	0.42	0.34	0.40	0.34	0.34	0.36	0.32	0.34
CaO	10.54	11.33	13.21	12.94	13.30	12.78	12.99	12.81	13.19	13.33	12.97	12.79	13.13	12.87	12.79	12.86	13.13	11.17	10.55
Na ₂ O	5.59	5.10	4.22	4.15	4.12	4.15	4.10	4.14	4.19	3.90	3.85	3.90	4.12	3.99	4.23	4.34	4.29	5.07	5.53
K ₂ O	0.40	0.39	0.25	0.25	0.27	0.26	0.26	0.29	0.30	0.29	0.28	0.30	0.30	0.31	0.30	0.31	0.29	0.38	0.41
Total	100.80	100.10	100.88	100.39	100.07	100.38	99.80	99.80	100.43	99.66	99.00	99.66	99.53	99.57	99.65	99.82	99.82	99.59	99.79
FORMULE STRUCTURALE (8 Oxygènes)																			
Si	2.50	2.46	2.37	2.36	2.36	2.37	2.37	2.37	2.36	2.37	2.37	2.37	2.37	2.37	2.37	2.36	2.36	2.47	2.49
Al	1.48	1.52	1.60	1.62	1.61	1.61	1.61	1.62	1.61	1.60	1.62	1.61	1.60	1.61	1.61	1.62	1.61	1.50	1.49
Fe ³⁺	0.01	0.01	0.01	0.01	0.01	0.01	0.01	0.01	0.01	0.01	0.01	0.01	0.01	0.01	0.01	0.01	0.01	0.01	0.01
Ca	0.50	0.55	0.64	0.63	0.65	0.62	0.63	0.62	0.64	0.65	0.64	0.62	0.64	0.63	0.62	0.63	0.64	0.54	0.51
Na	0.48	0.45	0.37	0.36	0.36	0.36	0.36	0.37	0.37	0.34	0.34	0.34	0.36	0.35	0.37	0.38	0.38	0.45	0.48
K	0.02	0.02	0.01	0.01	0.02	0.02	0.02	0.02	0.02	0.02	0.02	0.02	0.02	0.02	0.02	0.02	0.02	0.02	0.02
Total	0.02	0.02	0.02	0.02	0.02	0.02	0.02	0.01	0.02	0.02	0.01	0.02	0.02	0.02	0.02	0.02	0.02	0.02	0.02
%Or	0.02	0.02	0.01	0.01	0.02	0.02	0.01	0.02	0.02	0.02	0.02	0.02	0.02	0.02	0.02	0.02	0.02	0.02	0.02
%Ab	0.48	0.44	0.36	0.36	0.35	0.36	0.36	0.36	0.36	0.34	0.34	0.35	0.36	0.35	0.37	0.37	0.37	0.44	0.48
%An	0.50	0.54	0.62	0.62	0.63	0.62	0.63	0.62	0.62	0.64	0.64	0.63	0.63	0.63	0.61	0.61	0.62	0.54	0.50
distance en µm	48	95	143	190	238	285	333	380	428	475	523	570	618	665	713	760	808	855	903

Annexe 3 Compositions chimiques du plagioclase p1 de SK8, roche homogène LZa

Lame	SK8	SK8	SK8	SK8	SK8	SK8	SK8	SK8	SK8	SK8	SK8	SK8	SK8	SK8	SK8	SK8	SK8	SK8	SK8	SK8	SK8	SK8	SK8	SK8	SK8	SK8	SK8
plagioclase	p1	p1	p1	p1	p1	p1	p1	p1	p1	p1	p1	p1	p1	p1	p1	p1	p1	p1	p1	p1	p1	p1	p1	p1	p1	p1	p1
SiO ₂	55.17	53.67	54.16	52.95	51.63	50.67	50.90	51.62	51.73	51.49	51.23	51.47	51.78	51.90	51.40	52.08	51.12	51.65	51.14	51.70	51.76	51.68	52.00	51.65	52.06	51.90	51.53
Al ₂ O ₃	26.82	26.84	27.59	28.41	28.40	29.23	29.09	28.87	29.05	28.86	28.78	28.97	29.04	28.85	28.75	28.81	28.47	28.73	28.35	28.78	28.81	28.98	28.83	28.85	28.86	28.97	28.86
FeO Total	0.24	0.29	0.32	0.32	0.34	0.38	0.38	0.38	0.39	0.39	0.39	0.39	0.38	0.39	0.41	0.41	0.41	0.38	0.38	0.38	0.41	0.39	0.39	0.37	0.37	0.40	0.38
CaO	9.91	10.59	10.75	11.75	12.18	13.23	12.84	12.90	13.06	12.84	12.97	12.92	12.89	12.81	12.65	12.83	12.75	12.72	12.74	12.74	12.80	12.95	12.86	12.82	12.87	12.97	12.99
Na ₂ O	5.75	5.28	5.19	4.73	4.37	4.10	4.08	4.15	4.11	4.09	4.01	4.07	4.06	4.01	4.15	4.13	4.07	4.09	3.98	4.15	4.10	4.00	4.00	4.19	4.07	3.99	4.06
K ₂ O	0.32	0.42	0.41	0.36	0.33	0.28	0.30	0.24	0.25	0.25	0.32	0.32	0.31	0.32	0.31	0.32	0.33	0.27	0.32	0.30	0.31	0.30	0.31	0.31	0.33	0.31	0.29
Total	98.21	97.10	98.41	98.51	97.25	97.89	97.58	98.16	98.58	97.92	97.69	98.11	98.46	98.27	97.67	98.58	97.16	97.83	96.91	98.05	98.18	98.30	98.40	98.19	98.57	98.53	98.11
FORMULE STRUCTURALE (8 Oxygènes)																											
Si	2.53	2.50	2.48	2.43	2.41	2.36	2.37	2.39	2.39	2.39	2.38	2.38	2.39	2.40	2.39	2.40	2.39	2.40	2.40	2.39	2.39	2.40	2.39	2.40	2.39	2.40	2.39
Al	1.45	1.47	1.49	1.54	1.56	1.60	1.60	1.57	1.58	1.58	1.58	1.58	1.58	1.57	1.58	1.56	1.57	1.57	1.57	1.57	1.58	1.57	1.57	1.57	1.57	1.57	1.58
Fe ³⁺	0.01	0.01	0.01	0.01	0.01	0.01	0.01	0.01	0.01	0.01	0.01	0.01	0.01	0.01	0.01	0.01	0.01	0.01	0.01	0.01	0.01	0.01	0.01	0.01	0.01	0.01	
Ca	0.49	0.53	0.53	0.58	0.61	0.66	0.64	0.64	0.65	0.64	0.65	0.64	0.64	0.63	0.63	0.63	0.64	0.63	0.64	0.63	0.64	0.63	0.64	0.64	0.64	0.64	
Na	0.51	0.48	0.46	0.42	0.39	0.37	0.37	0.37	0.37	0.37	0.36	0.37	0.36	0.36	0.37	0.37	0.37	0.37	0.36	0.37	0.37	0.36	0.36	0.38	0.36	0.36	
K	0.02	0.02	0.02	0.02	0.02	0.02	0.02	0.01	0.01	0.01	0.02	0.02	0.02	0.02	0.02	0.02	0.02	0.02	0.02	0.02	0.02	0.02	0.02	0.02	0.02	0.02	
Total	5.00	5.00	5.00	5.00	5.00	5.02	5.01	5.00	5.00	5.00	5.00	5.00	5.00	4.99	5.00	5.00	5.00	4.99	5.00	5.00	5.00	4.99	5.01	5.00	5.00	5.00	
%Or	0.02	0.02	0.02	0.02	0.02	0.02	0.02	0.01	0.01	0.01	0.02	0.02	0.02	0.02	0.02	0.02	0.02	0.02	0.02	0.02	0.02	0.02	0.02	0.02	0.02	0.02	
%Ab	0.50	0.46	0.46	0.41	0.39	0.35	0.36	0.36	0.36	0.36	0.35	0.36	0.36	0.35	0.37	0.36	0.36	0.36	0.35	0.36	0.36	0.35	0.35	0.37	0.36	0.35	
%An	0.48	0.51	0.52	0.57	0.59	0.63	0.62	0.62	0.63	0.63	0.63	0.63	0.63	0.62	0.62	0.62	0.62	0.62	0.63	0.62	0.62	0.63	0.63	0.62	0.62	0.63	
distance en µm	52	103	155	206	258	309	361	413	464	516	619	670	774	825	877	928	980	1031	1083	1134	1186	1238	1289	1341	1392	1444	1495

Lame	SK8	SK8	SK8	SK8	SK8	SK8	SK8	SK8	SK8	SK8	SK8
plagioclase	p1	p1	p1	p1	p1	p1	p1	p1	p1	p1	p1
SiO ₂	51.61	51.56	51.11	51.64	51.06	52.66	54.45	54.86	53.98	54.23	54.09
Al ₂ O ₃	29.08	29.05	29.04	29.19	28.94	28.14	27.14	27.51	26.84	27.34	26.20
FeO Total	0.38	0.39	0.40	0.38	0.38	0.36	0.33	0.35	0.33	0.33	1.28
CaO	13.17	13.08	13.12	13.21	13.21	11.98	10.89	10.91	10.83	10.78	10.20
Na ₂ O	3.90	4.03	3.85	3.83	3.84	4.57	5.01	5.16	5.08	5.21	5.00
K ₂ O	0.29	0.29	0.28	0.28	0.29	0.38	0.45	0.43	0.41	0.42	0.40
Total	98.43	98.39	97.80	98.53	97.73	98.09	98.28	99.22	97.48	98.30	97.16
FORMULE STRUCTURALE (8 Oxygènes)											
Si	2.38	2.38	2.37	2.38	2.38	2.43	2.50	2.50	2.50	2.49	2.49
Al	1.58	1.58	1.59	1.59	1.59	1.53	1.47	1.47	1.47	1.48	1.42
Fe ³⁺	0.01	0.01	0.01	0.01	0.01	0.01	0.01	0.01	0.01	0.01	0.04
Ca	0.65	0.65	0.65	0.65	0.66	0.59	0.54	0.53	0.54	0.53	0.50
Na	0.35	0.36	0.35	0.34	0.35	0.41	0.45	0.45	0.46	0.46	0.45
K	0.02	0.02	0.02	0.02	0.02	0.03	0.02	0.02	0.02	0.02	0.02
Total	4.99	5.00	5.00	4.99	5.00	5.00	4.99	4.99	4.99	5.00	4.94
%Or	0.02	0.02	0.02	0.02	0.02	0.02	0.03	0.02	0.02	0.02	0.02
%Ab	0.34	0.35	0.34	0.34	0.34	0.40	0.44	0.45	0.45	0.46	0.46
%An	0.64	0.63	0.64	0.64	0.64	0.58	0.53	0.53	0.53	0.52	0.52
distance en µm	1547	1598	1650	1702	1753	1805	1856	1908	1959	2011	2063

Annexe 3 Compositions chimiques du plagioclase p2 de SK8, roche homogène LZa

plagioclase	p2	p2	p2	p2	p2	p2	p2	p2	p2	p2	p2	p2	p2	p2	p2	p2	p2	p2	p2	p2	p2
SiO ₂	54.29	54.17	53.18	51.16	51.66	51.22	48.18	51.61	51.30	51.06	50.54	51.19	51.23	51.90	53.12	51.79	53.54	53.69	54.08	53.64	
Al ₂ O ₃	27.31	27.33	28.11	29.31	29.09	29.44	25.71	28.99	29.32	28.95	28.54	29.21	29.18	28.86	27.56	26.73	27.36	27.16	27.61	26.97	
FeO Total	0.33	0.30	0.33	0.34	0.36	0.36	4.50	0.36	0.32	0.37	0.54	0.34	0.37	0.33	0.33	1.19	0.33	0.29	0.30	0.28	
CaO	10.53	10.59	11.64	12.75	12.79	12.93	10.14	12.82	12.74	12.76	12.55	12.72	12.82	12.42	11.15	10.85	10.99	10.62	10.56	10.59	
Na ₂ O	5.16	5.26	4.72	4.05	4.01	4.02	3.33	4.12	3.99	4.00	3.90	4.09	4.03	4.21	4.89	4.55	5.13	5.21	5.29	5.19	
K ₂ O	0.30	0.36	0.32	0.24	0.26	0.26	0.27	0.27	0.27	0.28	0.29	0.27	0.26	0.29	0.37	0.37	0.39	0.38	0.37	0.29	
Total	97.92	98.01	98.31	97.84	98.18	98.24	92.13	98.15	97.95	97.43	96.36	97.83	97.91	98.00	97.41	95.47	97.74	97.36	98.21	96.97	
FORMULE STRUCTURALE (8 Oxygènes)																					
Si	2.50	2.49	2.45	2.37	2.39	2.37	2.31	2.39	2.38	2.38	2.38	2.38	2.38	2.40	2.46	2.44	2.48	2.49	2.48	2.50	
Al	1.48	1.48	1.52	1.60	1.58	1.61	1.45	1.58	1.60	1.59	1.58	1.60	1.60	1.57	1.51	1.48	1.49	1.48	1.49	1.48	
Fe ³⁺	0.01	0.01	0.01	0.01	0.01	0.01	0.16	0.01	0.01	0.01	0.02	0.01	0.01	0.01	0.01	0.04	0.01	0.01	0.01	0.01	
Ca	0.52	0.52	0.57	0.63	0.63	0.64	0.52	0.64	0.63	0.64	0.63	0.63	0.64	0.62	0.55	0.55	0.54	0.53	0.52	0.53	
Na	0.46	0.47	0.42	0.36	0.36	0.36	0.31	0.37	0.36	0.36	0.36	0.37	0.36	0.38	0.44	0.42	0.46	0.47	0.47	0.47	
K	0.02	0.02	0.02	0.01	0.02	0.02	0.02	0.02	0.02	0.02	0.02	0.02	0.02	0.02	0.02	0.02	0.02	0.02	0.02	0.02	
Total	4.99	5.00	5.00	5.00	4.99	5.00	4.78	5.00	5.00	5.00	4.98	5.00	5.00	4.99	5.00	4.95	5.00	5.00	5.00	5.00	
%Or	0.02	0.02	0.02	0.01	0.02	0.02	0.02	0.02	0.02	0.02	0.02	0.02	0.02	0.02	0.02	0.02	0.02	0.02	0.02	0.02	
%Ab	0.46	0.46	0.42	0.36	0.36	0.35	0.37	0.36	0.36	0.36	0.35	0.36	0.36	0.37	0.43	0.42	0.45	0.46	0.46	0.46	
%An	0.52	0.52	0.57	0.63	0.63	0.63	0.62	0.62	0.63	0.63	0.63	0.62	0.63	0.61	0.55	0.56	0.53	0.52	0.51	0.52	
distance en µm	53	106	159	212	265	317	370	423	476	529	582	635	688	741	794	846	899	952	1005	1058	

Annexe 3 Compositions chimiques du plagioclase p3 de SK8, roche homogène LZa

Lame	SK8	SK8	SK8	SK8	SK8	SK8	SK8	SK8	SK8	SK8	SK8	SK8	SK8	SK8	SK8	SK8	SK8	SK8	SK8	SK8
plagioclase	p3	p3	p3	p3	p3	p3	p3	p3	p3	p3	p3	p3	p3	p3	p3	p3	p3	p3	p3	p3
SiO ₂	50.66	50.70	51.03	51.33	50.94	50.64	51.46	51.21	51.13	51.23	51.14	51.19	50.99	51.13	52.55	52.95	53.29	54.18		
Al ₂ O ₃	28.46	29.19	29.37	29.08	29.13	29.37	29.40	29.33	29.28	29.17	29.17	29.18	29.25	29.18	28.45	28.34	28.01	27.44		
FeO Total	1.28	0.37	0.39	0.54	0.37	0.36	0.40	0.34	0.36	0.39	0.35	0.35	0.37	0.33	0.34	0.33	0.29	0.24		
CaO	12.27	12.92	12.86	12.73	12.71	12.97	12.88	12.93	12.91	12.92	12.90	12.97	12.88	12.74	12.00	11.73	11.29	10.70		
Na ₂ O	3.92	3.94	3.85	4.09	4.00	3.93	3.82	3.94	3.92	3.92	3.94	3.82	3.76	4.20	4.38	4.75	4.93	5.18		
K ₂ O	0.26	0.27	0.27	0.27	0.28	0.29	0.28	0.28	0.27	0.29	0.29	0.28	0.26	0.29	0.31	0.30	0.30	0.23		
Total	96.84	97.38	97.77	98.04	97.43	97.56	98.25	98.02	97.87	97.91	97.79	97.79	97.52	97.85	98.02	98.39	98.10	97.97		
FORMULE STRUCTURALE (8 Oxygènes)																				
Si	2.37	2.37	2.37	2.38	2.37	2.36	2.38	2.37	2.37	2.38	2.38	2.38	2.37	2.37	2.43	2.43	2.45	2.49		
Al	1.57	1.60	1.61	1.59	1.60	1.61	1.60	1.60	1.60	1.60	1.60	1.60	1.60	1.60	1.55	1.54	1.52	1.49		
Fe ³⁺	0.05	0.01	0.01	0.02	0.01	0.01	0.01	0.01	0.01	0.01	0.01	0.01	0.01	0.01	0.01	0.01	0.01	0.01		
Ca	0.61	0.65	0.64	0.63	0.63	0.65	0.64	0.64	0.64	0.64	0.64	0.65	0.64	0.63	0.59	0.58	0.56	0.53		
Na	0.36	0.36	0.35	0.37	0.36	0.35	0.34	0.35	0.35	0.35	0.35	0.34	0.34	0.38	0.39	0.42	0.44	0.46		
K	0.02	0.02	0.02	0.02	0.02	0.02	0.02	0.02	0.02	0.02	0.02	0.02	0.02	0.02	0.02	0.02	0.02	0.01		
Total	4.96	5.00	4.99	5.00	5.00	5.01	4.98	5.00	5.00	5.00	5.00	4.99	4.99	5.01	4.99	5.00	5.00	4.99		
%Or	0.02	0.02	0.02	0.02	0.02	0.02	0.02	0.02	0.02	0.02	0.02	0.02	0.02	0.02	0.02	0.02	0.02	0.01		
%Ab	0.36	0.35	0.35	0.36	0.36	0.35	0.34	0.35	0.35	0.35	0.35	0.34	0.34	0.37	0.39	0.42	0.43	0.46		
%An	0.62	0.63	0.64	0.62	0.63	0.63	0.64	0.63	0.64	0.63	0.63	0.64	0.64	0.62	0.59	0.57	0.55	0.53		
distance en µm	126	189	252	315	378	441	504	630	693	756	819	882	945	1008	1071	1134	1197	1260		

Annexe 3 Compositions chimiques des plagioclases p1 et p2 de SK16, roche homogène de LZb

Lame	SK16	SK16	SK16	SK16	SK16	SK16	SK16	SK16	SK16	SK16	SK16	SK16	SK16	SK16	SK16	SK16	SK16	SK16	SK16	SK16	SK16	SK16	SK16	SK16	SK16	SK16	SK16
plagioclase	p1	p1	p1	p1	p1	p1	p1	p1	p1	p1	p1	p1	p1	p1	p1	p1	p1	p1	p1	p1	p1	p1	p1	p1	p1	p1	p1
FeO Total	0.33	0.36	0.35	0.35	0.34	0.36	0.35	0.37	0.36	0.38	0.36	0.36	0.36	0.39	0.38	0.35	0.35	0.36	0.31	0.52	0.47	0.34	0.49	0.42	0.34	0.35	0.31
%An	0.49	0.48	0.48	0.48	0.48	0.48	0.48	0.48	0.48	0.50	0.51	0.53	0.53	0.53	0.53	0.53	0.53	0.53	0.53	0.52	0.52	0.53	0.52	0.53	0.53	0.52	0.52
distance en µr	19.80	39.60	59.40	79.20	99.00	118.80	138.60	158.40	178.20	198.00	217.80	237.60	257.40	277.20	297.00	316.80	336.60	356.40	376.20	396.00	415.80	435.60	455.40	475.20	495.00	514.80	534.60
FeO Total	554.40	574.20	594.00	613.80	633.60	653.40	673.20	693.00	712.80	732.60	752.40	772.20	792.00	811.80	831.60	851.40	871.20	891.00	910.80	930.60	950.40						
%An	0.35	0.35	0.35	0.33	0.32	0.34	0.36	0.35	0.40	0.33	0.33	0.33	0.33	0.34	0.37	0.35	0.34	0.36	0.34	0.36	0.36						
distance en µr	0.52	0.53	0.52	0.53	0.52	0.53	0.52	0.52	0.53	0.53	0.53	0.53	0.53	0.53	0.53	0.53	0.53	0.53	0.53	0.53	0.53						

Lame	SK16	SK16	SK16	SK16	SK16	SK16	SK16	SK16	SK16	SK16	SK16	SK16	SK16	SK16	SK16	SK16	SK16	SK16	SK16	SK16
plagioclase	p2	p2	p2	p2	p2	p2	p2	p2	p2	p2	p2	p2	p2	p2	p2	p2	p2	p2	p2	p2
SiO ₂	55.16	55.04	55.15	55.00	54.98	55.30	54.73	55.13	54.47	54.76	54.60	54.88	54.52	54.59	53.98	54.19	54.07	54.26	55.74	55.38
Al ₂ O ₃	27.95	27.80	27.78	27.50	27.54	27.71	27.54	27.33	27.26	27.53	27.30	27.38	27.36	27.21	27.80	27.61	27.89	27.67	26.74	26.84
FeO Total	0.33	0.31	0.33	0.32	0.42	0.34	0.35	0.36	0.37	0.37	0.38	0.38	0.36	0.39	0.37	0.36	0.32	0.32	0.33	0.59
CaO	10.81	10.85	10.85	10.74	10.74	10.92	10.77	10.66	10.78	10.80	10.74	10.82	10.62	10.77	11.24	11.26	11.42	11.21	10.01	9.91
Na ₂ O	5.07	4.94	4.98	5.07	4.97	5.09	5.11	5.05	5.05	5.04	5.07	5.11	5.13	4.91	4.81	4.83	4.76	4.81	5.44	5.61
K ₂ O	0.32	0.36	0.36	0.36	0.38	0.36	0.36	0.38	0.36	0.35	0.37	0.36	0.36	0.36	0.32	0.33	0.31	0.33	0.39	0.28
Total	99.65	99.31	99.45	98.99	99.02	99.73	98.86	98.91	98.29	98.84	98.45	98.94	98.35	98.22	98.52	98.58	98.77	98.60	98.64	98.61
FORMULE STRUCTURALE (8 Oxygènes)																				
Si	2.49	2.50	2.50	2.50	2.50	2.49	2.51	2.50	2.50	2.50	2.50	2.50	2.50	2.47	2.48	2.47	2.48	2.54	2.53	
Al	1.49	1.49	1.48	1.48	1.48	1.48	1.48	1.47	1.47	1.48	1.47	1.47	1.48	1.47	1.50	1.49	1.50	1.49	1.44	1.44
Fe ³⁺	0.01	0.01	0.01	0.01	0.01	0.01	0.01	0.01	0.01	0.01	0.01	0.01	0.01	0.01	0.01	0.01	0.01	0.01	0.01	0.02
Ca	0.52	0.53	0.53	0.52	0.52	0.53	0.53	0.52	0.53	0.53	0.53	0.53	0.52	0.53	0.55	0.55	0.56	0.55	0.49	0.48
Na	0.44	0.43	0.44	0.45	0.44	0.45	0.45	0.45	0.45	0.45	0.45	0.45	0.46	0.44	0.43	0.43	0.42	0.43	0.48	0.50
K	0.02	0.02	0.02	0.02	0.02	0.02	0.02	0.02	0.02	0.02	0.02	0.02	0.02	0.02	0.02	0.02	0.02	0.02	0.02	0.02
Total	4.98	4.97	4.98	4.98	4.97	4.98	4.98	4.97	4.98	4.98	4.98	4.99	4.98	4.97	4.98	4.99	4.98	4.98	4.98	4.99
%Or	0.02	0.02	0.02	0.02	0.02	0.02	0.02	0.02	0.02	0.02	0.02	0.02	0.02	0.02	0.02	0.02	0.02	0.02	0.02	0.02
%Ab	0.45	0.44	0.44	0.45	0.45	0.45	0.45	0.45	0.45	0.45	0.45	0.45	0.46	0.44	0.43	0.43	0.42	0.43	0.48	0.50
%An	0.53	0.54	0.53	0.53	0.53	0.53	0.53	0.53	0.53	0.53	0.53	0.53	0.52	0.54	0.55	0.55	0.56	0.55	0.49	0.49
distance en µr	50	100	150	200	251	301	351	401	451	501	551	601	651	701	752	802	852	902	952	1002

Annexe 3 Compositions chimiques du plagioclase p1 de SK15, roche homogène de LZb

Lame	SK16	SK16	SK16	SK16	SK16	SK16	SK16	SK16	SK16	SK16	SK16	SK16	SK16	SK16	SK16	SK16	SK16	SK16	SK16	SK16	SK16	SK16	SK16	SK16	SK16	SK16	
plagioclase	p1	p1	p1	p1	p1	p1	p1	p1	p1	p1	p1	p1	p1	p1	p1	p1	p1	p1	p1	p1	p1	p1	p1	p1	p1	p1	
FeO Total	0.38	0.32	0.36	0.36	0.40	0.35	0.35	0.34	0.36	0.37	0.35	0.35	0.36	0.37	0.37	0.36	0.35	0.37	0.36	0.37	0.35	0.37	0.36	0.38	0.35	0.32	0.35
%An	52.09	50.54	50.87	51.16	50.52	50.36	49.98	50.73	52.30	53.58	53.62	53.68	53.85	53.26	53.79	53.00	53.39	52.87	52.41	51.88	52.22	53.13	51.88	51.92	51.62	51.33	51.56
distance en µm	12	24	35	47	71	83	94	106	118	130	142	153	165	177	189	201	212	224	236	248	260	271	283	295	307	319	330
FeO Total	0.326	0.326	0.364	0.348	0.331	0.329	0.335	0.337	0.353	0.34	0.357	0.339	0.396	0.384	0.406	0.376	0.334	0.389	0.32	0.38	0.327	0.343					
%An	51.427	51.566	52.025	51.856	51.499	51.813	51.47	51.34	51.277	51.595	51.605	51.644	50.978	51.402	51.417	51.402	51.079	50.331	49.26	50.949	51.016	50.973					
distance en µm	342.2	354	365.8	377.6	389.4	401.2	413	424.8	436.6	448.4	460.2	472	483.8	495.6	519.2	531	542.8	554.6	566.4	578.2	590	601.8					

Annexe 3 Compositions chimiques du plagioclase p1 de BM15A, roche litée de LZa

Lame	BM15A	BM15A	BM15A	BM15A	BM15A	BM15A	BM15A	BM15A	BM15A	BM15A	BM15A	BM15A	BM15A	BM15A	BM15A	BM15A	BM15A	BM15A	BM15A	BM15A	BM15A	BM15A	BM15A	BM15A	BM15A	BM15A		
plagioclase	p1	p1	p1	p1	p1	p1	p1	p1	p1	p1	p1	p1	p1	p1	p1	p1	p1	p1	p1	p1	p1	p1	p1	p1	p1	p1	p1	
SiO ₂	53.11	51.39	51.50	51.43	51.38	50.69	51.33	51.38	51.31	51.06	51.02	51.56	52.33	52.09	53.58	52.13	52.85	53.71	53.77	53.61	54.14	54.30	54.04	53.73	55.23	54.50	54.51	
Al ₂ O ₃	30.50	29.85	29.64	29.89	29.54	28.64	29.52	29.88	29.73	30.41	29.98	29.48	29.17	28.86	29.74	28.63	28.87	28.71	28.21	28.14	27.79	28.31	27.86	27.92	28.49	27.84	28.00	
FeO Total	0.41	0.58	0.52	0.73	0.52	0.45	0.50	0.57	0.35	0.39	0.57	0.41	0.58	0.35	0.34	0.38	0.51	0.42	0.43	0.35	0.41	0.44	0.50	0.38	0.37	0.40	0.40	
CaO	13.52	13.57	13.56	13.61	13.30	13.58	13.50	13.53	13.48	13.88	13.75	13.14	12.86	12.72	12.59	12.34	12.21	12.08	11.67	11.65	11.59	11.40	11.38	11.45	11.22	11.15	11.25	
Na ₂ O	3.00	3.39	3.44	3.71	3.44	3.00	3.46	3.31	3.48	3.55	3.50	3.74	3.70	3.71	3.82	4.15	4.14	4.09	4.38	4.54	4.38	4.57	4.62	4.54	4.69	4.83	4.80	
K ₂ O	0.25	0.28	0.27	0.27	0.29	0.23	0.31	0.23	0.24	0.22	0.26	0.25	0.29	0.30	0.32	0.31	0.31	0.36	0.25	0.32	0.26	0.22	0.25	0.28	0.31	0.34	0.36	
Total	100.78	99.05	98.93	99.63	98.46	96.60	98.62	98.89	98.59	99.50	99.07	98.59	98.93	98.03	100.40	97.94	98.90	99.37	98.72	98.60	98.57	99.24	98.64	98.31	100.30	99.07	99.32	
FORMULE STRUCTURALE (8 Oxygènes)																												
Si	2.38	2.36	2.37	2.35	2.37	2.38	2.36	2.36	2.36	2.34	2.34	2.37	2.40	2.41	2.41	2.41	2.42	2.44	2.46	2.45	2.48	2.47	2.47	2.46	2.48	2.48	2.47	
Al	1.61	1.61	1.60	1.61	1.61	1.59	1.60	1.62	1.61	1.64	1.62	1.60	1.58	1.57	1.58	1.56	1.56	1.54	1.52	1.52	1.50	1.51	1.50	1.51	1.51	1.49	1.50	
Fe ³⁺	0.01	0.02	0.02	0.02	0.02	0.02	0.02	0.02	0.01	0.01	0.02	0.01	0.02	0.01	0.01	0.01	0.02	0.01	0.01	0.01	0.01	0.02	0.02	0.01	0.01	0.01	0.01	
Ca	0.65	0.67	0.67	0.67	0.66	0.68	0.67	0.67	0.67	0.68	0.68	0.65	0.63	0.63	0.61	0.61	0.60	0.59	0.57	0.57	0.57	0.55	0.56	0.56	0.54	0.54	0.55	
Na	0.26	0.30	0.31	0.33	0.31	0.27	0.31	0.29	0.31	0.31	0.31	0.33	0.33	0.33	0.37	0.37	0.36	0.39	0.40	0.39	0.40	0.41	0.40	0.41	0.40	0.41	0.42	
K	0.01	0.02	0.02	0.02	0.02	0.01	0.02	0.01	0.01	0.01	0.02	0.01	0.02	0.02	0.02	0.02	0.02	0.02	0.01	0.02	0.02	0.01	0.01	0.02	0.02	0.02	0.02	
Total	4.93	4.97	4.98	4.99	4.97	4.96	4.98	4.97	4.98	5.00	4.99	4.99	4.97	4.97	4.96	4.99	4.97	4.96	4.96	4.98	4.96	4.96	4.97	4.97	4.96	4.98	4.98	
%Or	0.02	0.02	0.02	0.02	0.02	0.01	0.02	0.01	0.01	0.01	0.02	0.01	0.02	0.02	0.02	0.02	0.02	0.02	0.02	0.02	0.02	0.01	0.01	0.02	0.02	0.02	0.02	
%Ab	0.28	0.31	0.31	0.33	0.31	0.28	0.31	0.30	0.31	0.31	0.31	0.33	0.34	0.34	0.35	0.37	0.37	0.40	0.41	0.40	0.42	0.42	0.41	0.42	0.43	0.43	0.43	
%An	0.70	0.68	0.67	0.66	0.67	0.70	0.67	0.68	0.67	0.67	0.67	0.65	0.65	0.64	0.63	0.61	0.61	0.61	0.59	0.58	0.58	0.57	0.57	0.57	0.56	0.55	0.55	
distance en µm	7.7	15.4	23.1	30.8	38.5	46.2	53.9	61.6	69.3	84.7	92.4	146.3	154.0	161.7	169.4	184.8	192.5	200.2	215.6	223.3	231.0	246.4	254.1	261.8	269.5	284.9	300.3	

Annexe 3 Compositions chimiques du plagioclase p2 de BM15A, roche litée de LZa

Lame	BM15A	BM15A	BM15A	BM15A	BM15A	BM15A	BM15A	BM15A	BM15A	BM15A	BM15A	BM15A	BM15A	BM15A	BM15A	BM15A	BM15A	BM15A	BM15A	BM15A	BM15A	BM15A	BM15A	BM15A	BM15A	BM15A		
plagioclase	p2	p2	p2	p2	p2	p2	p2	p2	p2	p2	p2	p2	p2	p2	p2	p2	p2	p2	p2	p2	p2	p2	p2	p2	p2	p2		
SiO ₂	52.95	53.09	52.85	54.62	53.34	53.01	53.96	53.95	54.31	54.15	54.65	54.91	55.23	53.93	55.12	54.94	54.48	54.69	54.24	54.90	54.54	54.54	54.45	54.26	54.04	53.91	54.14	
Al ₂ O ₃	28.69	28.61	28.76	27.35	28.48	28.37	27.92	27.90	27.26	27.75	27.20	27.09	26.96	27.84	27.22	27.39	27.30	27.44	27.52	27.37	27.51	27.73	27.39	27.73	27.80	27.52	28.11	
FeO Total	0.41	0.61	0.40	0.49	0.46	0.41	0.37	0.45	0.44	0.46	0.48	0.36	0.56	2.04	0.31	0.47	0.44	0.49	0.57	0.33	0.47	0.46	0.53	0.46	0.54	0.75	0.38	
CaO	12.42	12.23	12.20	10.60	11.93	11.58	11.37	11.17	11.06	11.04	10.78	10.62	10.55	10.22	10.43	10.68	10.64	10.65	10.59	10.75	10.87	11.08	11.07	11.37	11.46	11.21	11.52	
Na ₂ O	4.20	4.11	4.45	5.24	4.51	4.64	4.61	4.70	4.76	4.77	5.03	5.08	5.07	4.99	4.89	5.08	5.07	4.96	4.79	4.84	4.69	4.73	4.67	4.43	4.60	4.40	4.59	
K ₂ O	0.27	0.29	0.22	0.17	0.28	0.32	0.35	0.31	0.32	0.34	0.34	0.37	0.44	0.43	0.42	0.42	0.38	0.40	0.40	0.35	0.40	0.38	0.39	0.34	0.37	0.38	0.36	
Total	98.93	98.93	98.89	98.47	99.00	98.32	98.57	98.48	98.15	98.51	98.48	98.44	98.80	99.44	98.39	98.98	98.30	98.63	98.12	98.55	98.47	98.92	98.49	98.57	98.80	98.17	99.10	
FORMULE STRUCTURALE (8 Oxygènes)																												
Si	2.42	2.43	2.42	2.50	2.44	2.44	2.47	2.47	2.49	2.48	2.50	2.51	2.52	2.43	2.52	2.50	2.50	2.50	2.49	2.51	2.49	2.48	2.49	2.48	2.47	2.48	2.46	
Al	1.55	1.54	1.55	1.47	1.53	1.54	1.51	1.51	1.48	1.50	1.47	1.46	1.45	1.48	1.47	1.47	1.47	1.48	1.49	1.47	1.48	1.49	1.48	1.49	1.48	1.49	1.51	
Fe ³⁺	0.01	0.02	0.01	0.02	0.02	0.01	0.01	0.02	0.02	0.02	0.02	0.01	0.02	0.07	0.01	0.02	0.02	0.02	0.02	0.01	0.02	0.02	0.02	0.02	0.02	0.03	0.01	
Ca	0.61	0.60	0.60	0.52	0.58	0.57	0.56	0.55	0.54	0.54	0.53	0.52	0.52	0.49	0.51	0.52	0.52	0.52	0.52	0.53	0.53	0.54	0.54	0.56	0.56	0.55	0.56	
Na	0.37	0.36	0.40	0.46	0.40	0.41	0.41	0.42	0.42	0.42	0.45	0.45	0.45	0.44	0.43	0.45	0.45	0.44	0.43	0.43	0.42	0.42	0.41	0.39	0.41	0.39	0.40	
K	0.02	0.02	0.01	0.01	0.02	0.02	0.02	0.02	0.02	0.02	0.02	0.02	0.02	0.03	0.02	0.02	0.02	0.02	0.02	0.02	0.02	0.02	0.02	0.02	0.02	0.02	0.02	
Total	4.98	4.97	4.99	4.98	4.98	4.99	4.98	4.97	4.97	4.97	4.98	4.98	4.97	4.94	4.96	4.98	4.98	4.98	4.98	4.97	4.96	4.96	4.97	4.97	4.96	4.97	4.97	
%Or	0.02	0.02	0.01	0.01	0.02	0.02	0.02	0.02	0.02	0.02	0.02	0.02	0.03	0.03	0.03	0.02	0.02	0.02	0.02	0.02	0.02	0.02	0.02	0.02	0.02	0.02	0.02	
%Ab	0.37	0.37	0.39	0.47	0.40	0.41	0.41	0.42	0.43	0.43	0.45	0.45	0.45	0.46	0.45	0.45	0.45	0.45	0.44	0.44	0.43	0.43	0.42	0.40	0.41	0.41	0.41	
%An	0.61	0.61	0.59	0.52	0.58	0.57	0.56	0.56	0.55	0.55	0.53	0.52	0.52	0.52	0.53	0.52	0.53	0.53	0.54	0.54	0.55	0.55	0.55	0.57	0.57	0.57	0.57	
distance en µm	11.5	22.9	34.4	45.8	57.3	68.7	91.6	103.1	114.6	126.0	137.5	148.9	160.4	183.3	194.7	217.6	229.1	240.6	263.5	286.4	297.8	309.3	320.7	343.7	355.1	366.6	378.0	

Lame	BM15A	BM15A	BM15A	BM15A	BM15A	BM15A	BM15A	BM15A	BM15A	BM15A	BM15A	BM15A	BM15A	BM15A	BM15A	BM15A	BM15A	BM15A	BM15A	BM15A	BM15A	BM15A	
plagioclase	p2	p2	p2	p2	p2	p2	p2	p2	p2	p2	p2	p2	p2	p2	p2	p2	p2	p2	p2	p2	p2	p2	
SiO ₂	53.91	53.69	53.52	53.39	53.04	53.09	52.67	53.03	52.61	53.01	52.70	51.77	52.26	51.57	51.72	52.15	51.62	52.19	51.71	51.65	51.87	51.37	
Al ₂ O ₃	27.94	28.20	28.03	28.39	28.20	28.47	28.41	28.64	28.79	29.07	28.88	29.08	29.18	29.24	29.34	29.31	29.14	29.51	29.39	29.67	29.49	28.90	
FeO Total	0.50	0.47	0.43	0.42	0.60	0.68	0.47	0.55	0.44	0.55	0.48	0.59	0.51	0.66	0.57	0.52	0.76	0.82	0.60	0.61	0.53	0.57	
CaO	11.67	11.61	11.76	11.93	11.93	11.95	12.04	12.19	12.43	12.61	12.65	13.03	12.88	13.04	13.10	13.10	13.07	12.95	13.13	13.17	13.10	13.21	
Na ₂ O	4.56	4.62	4.59	4.36	4.39	4.14	4.16	4.12	4.30	4.09	3.95	3.83	3.72	3.78	3.78	3.95	3.51	3.87	3.78	3.82	3.72	3.69	
K ₂ O	0.34	0.33	0.32	0.27	0.34	0.30	0.32	0.35	0.29	0.31	0.26	0.25	0.26	0.25	0.27	0.26	0.25	0.21	0.24	0.25	0.27	0.32	
Total	98.91	98.91	98.65	98.76	98.51	98.63	98.05	98.88	98.85	99.64	98.92	98.55	98.81	98.54	98.77	99.29	98.33	99.55	98.85	99.16	98.98	98.06	
FORMULE STRUCTURALE (8 Oxygènes)																							
Si	2.46	2.45	2.45	2.44	2.44	2.43	2.43	2.43	2.41	2.41	2.41	2.38	2.40	2.38	2.38	2.38	2.38	2.38	2.38	2.37	2.38	2.38	
Al	1.50	1.52	1.51	1.53	1.53	1.54	1.54	1.54	1.55	1.56	1.56	1.58	1.58	1.59	1.59	1.58	1.58	1.59	1.59	1.60	1.59	1.58	
Fe ³⁺	0.02	0.02	0.01	0.01	0.02	0.02	0.02	0.02	0.02	0.02	0.02	0.02	0.02	0.02	0.02	0.02	0.03	0.03	0.02	0.02	0.02	0.02	
Ca	0.57	0.57	0.58	0.58	0.59	0.59	0.59	0.60	0.61	0.61	0.62	0.64	0.63	0.64	0.64	0.64	0.65	0.63	0.65	0.65	0.64	0.66	
Na	0.40	0.41	0.41	0.39	0.39	0.37	0.37	0.36	0.38	0.36	0.35	0.34	0.33	0.34	0.34	0.35	0.31	0.34	0.34	0.34	0.33	0.33	
K	0.02	0.02	0.02	0.02	0.02	0.02	0.02	0.02	0.02	0.02	0.01	0.02	0.01	0.02	0.02	0.01	0.01	0.01	0.01	0.01	0.02	0.02	
Total	4.98	4.98	4.98	4.97	4.98	4.97	4.97	4.97	4.99	4.98	4.97	4.98	4.97	4.98	4.98	4.99	4.96	4.98	4.98	4.99	4.98	4.98	
%Or	0.02	0.02	0.02	0.02	0.02	0.02	0.02	0.02	0.02	0.02	0.02	0.01	0.02	0.01	0.02	0.02	0.01	0.01	0.01	0.01	0.02	0.02	
%Ab	0.41	0.41	0.41	0.39	0.39	0.38	0.38	0.37	0.38	0.36	0.36	0.34	0.34	0.34	0.34	0.35	0.32	0.35	0.34	0.34	0.33	0.33	
%An	0.57	0.57	0.58	0.59	0.59	0.60	0.60	0.61	0.60	0.62	0.63	0.64	0.65	0.65	0.65	0.65	0.66	0.64	0.65	0.65	0.65	0.65	
distance en µm	389.5	412.4	423.8	435.3	458.2	481.1	492.6	504.0	515.5	538.4	549.8	572.8	584.2	595.7	607.1	618.6	630.0	641.5	652.9	664.4	675.8	687.3	

Annexe 3 Compositions chimiques du plagioclase p1 de BM15B, roche litée de LZa

Lame	BM15B	BM15B	BM15B	BM15B	BM15B	BM15B	BM15B	BM15B	BM15B	BM15B	BM15B	BM15B	BM15B	BM15B	BM15B	BM15B	BM15B	BM15B	BM15B	BM15B	BM15B	BM15B	BM15B	BM15B	BM15B	BM15B	
plagioclase	p1	p1	p1	p1	p1	p1	p1	p1	p1	p1	p1	p1	p1	p1	p1	p1	p1	p1	p1	p1	p1	p1	p1	p1	p1	p1	p1
SiO ₂	49.72	54.35	54.78	55.61	54.25	54.39	54.21	54.04	54.23	54.19	54.40	54.42	54.55	53.93	53.84	54.10	54.09	54.40	54.37	54.12	53.60	53.66	53.22	52.78	52.59	52.44	52.36
Al ₂ O ₃	15.45	27.16	27.26	26.35	27.51	26.99	27.40	27.30	27.01	27.27	26.89	27.58	27.19	27.38	27.33	27.45	27.40	27.93	27.31	27.31	27.75	27.69	28.00	28.23	28.16	28.28	28.40
FeO Total	9.68	0.65	0.55	0.65	0.45	0.45	0.43	0.53	0.44	0.52	0.55	0.47	0.41	0.42	0.48	0.31	0.54	0.44	0.37	0.50	0.51	0.85	0.41	0.53	0.49	0.37	0.65
CaO	8.29	10.90	11.00	10.19	10.86	10.85	10.95	10.95	10.88	10.89	10.81	11.12	11.15	11.07	11.10	11.15	11.13	11.22	11.18	11.41	11.45	11.56	11.79	12.06	12.22	12.43	12.48
Na ₂ O	3.78	5.15	5.05	4.43	5.18	4.94	4.89	5.06	4.93	5.00	4.87	4.88	4.80	5.07	4.82	4.69	4.93	4.89	4.89	4.92	4.68	4.59	4.49	4.38	4.33	4.16	4.19
K ₂ O	0.62	0.34	0.37	0.36	0.34	0.36	0.37	0.40	0.36	0.40	0.41	0.41	0.42	0.40	0.41	0.41	0.41	0.42	0.36	0.38	0.42	0.37	0.31	0.34	0.35	0.32	0.27
Total	87.54	98.54	99.02	97.58	98.58	97.97	98.24	98.27	97.83	98.26	97.93	98.87	98.52	98.27	97.98	98.11	98.50	99.30	98.48	98.63	98.40	98.71	98.21	98.31	98.13	98.01	98.34
FORMULE STRUCTURALE (8 Oxygènes)																											
Si	2.37	2.49	2.50	2.54	2.48	2.50	2.49	2.48	2.50	2.49	2.50	2.48	2.50	2.48	2.48	2.49	2.48	2.47	2.49	2.48	2.46	2.46	2.45	2.43	2.43	2.42	2.41
Al	0.87	1.47	1.46	1.42	1.48	1.46	1.48	1.48	1.47	1.48	1.46	1.48	1.47	1.48	1.48	1.49	1.48	1.50	1.47	1.47	1.50	1.49	1.52	1.53	1.53	1.54	1.54
Fe ³⁺	0.35	0.02	0.02	0.02	0.02	0.02	0.01	0.02	0.02	0.02	0.02	0.02	0.01	0.01	0.02	0.01	0.02	0.02	0.01	0.02	0.02	0.03	0.01	0.02	0.02	0.01	0.02
Ca	0.42	0.54	0.54	0.50	0.53	0.53	0.54	0.54	0.54	0.54	0.54	0.53	0.54	0.55	0.55	0.55	0.55	0.55	0.55	0.56	0.56	0.57	0.58	0.59	0.60	0.62	0.62
Na	0.35	0.46	0.45	0.39	0.46	0.44	0.43	0.45	0.44	0.44	0.43	0.43	0.43	0.45	0.43	0.42	0.44	0.43	0.43	0.44	0.42	0.41	0.40	0.39	0.39	0.37	0.37
K	0.04	0.02	0.02	0.02	0.02	0.02	0.02	0.02	0.02	0.02	0.02	0.02	0.02	0.02	0.02	0.02	0.02	0.02	0.02	0.02	0.02	0.02	0.02	0.02	0.02	0.02	0.02
Total	4.40	4.99	4.98	4.88	4.99	4.98	4.98	4.99	4.98	4.99	4.97	4.98	4.97	5.00	4.98	4.97	4.99	4.99	4.98	4.99	4.99	4.97	4.98	4.99	4.99	4.99	4.99
%Or	0.05	0.02	0.02	0.02	0.02	0.02	0.02	0.02	0.02	0.02	0.02	0.02	0.02	0.02	0.02	0.02	0.02	0.02	0.02	0.02	0.02	0.02	0.02	0.02	0.02	0.02	0.02
%Ab	0.43	0.45	0.44	0.43	0.45	0.44	0.44	0.44	0.44	0.44	0.44	0.43	0.43	0.44	0.43	0.42	0.43	0.43	0.43	0.43	0.41	0.41	0.40	0.39	0.38	0.37	0.37
%An	0.52	0.53	0.53	0.55	0.53	0.54	0.54	0.53	0.54	0.53	0.54	0.54	0.55	0.53	0.55	0.55	0.54	0.55	0.55	0.55	0.56	0.57	0.58	0.59	0.60	0.61	0.61
distance en µm	12.0	24.0	36.0	48.0	60.0	72.0	84.0	96.0	120.0	132.0	144.0	156.0	168.0	180.0	192.0	204.0	216.0	228.0	240.0	252.0	264.0	276.0	288.0	300.0	312.0	336.0	360.0

Lame	BM15B	BM15B	BM15B	BM15B	BM15B	BM15B	BM15B	BM15B	BM15B	BM15B	BM15B	BM15B	BM15B	BM15B	BM15B	BM15B	BM15B	BM15B	BM15B	BM15B	BM15B	BM15B	BM15B	BM15B	BM15B	BM15B	
plagioclase	p1	p1	p1	p1	p1	p1	p1	p1	p1	p1	p1	p1	p1	p1	p1	p1	p1	p1	p1	p1	p1	p1	p1	p1	p1	p1	
SiO ₂	52.16	52.34	53.15	52.21	52.18	52.46	51.87	51.93	52.16	51.75	51.57	51.86	51.81	51.71	51.86	51.55	51.11	51.53	51.56	51.40	51.01	50.82	50.32	50.83	51.44	51.21	51.18
Al ₂ O ₃	28.68	28.64	28.94	28.82	28.75	28.42	28.79	28.68	28.73	28.97	28.94	29.28	28.79	28.77	29.52	29.11	29.23	28.79	29.00	29.19	29.40	30.14	29.83	29.15	29.39	29.37	29.39
FeO Total	0.54	0.55	0.52	0.52	0.48	0.42	0.44	0.41	0.47	0.48	0.55	0.53	0.33	0.52	0.43	0.56	0.56	0.46	0.51	0.59	0.31	0.60	0.55	0.91	0.52	0.46	0.39
CaO	12.77	12.57	12.71	12.85	12.80	12.74	12.88	12.66	12.82	13.02	13.02	13.06	12.87	12.93	13.16	13.05	13.17	13.13	13.13	13.38	13.79	14.03	14.19	12.89	13.46	13.45	13.71
Na ₂ O	4.12	4.08	3.98	4.15	3.98	4.02	4.05	4.08	3.84	3.45	4.05	3.77	3.74	3.79	3.81	3.99	3.76	3.85	3.65	3.67	3.33	3.40	3.19	3.54	3.58	3.76	3.53
K ₂ O	0.32	0.30	0.28	0.30	0.23	0.29	0.31	0.29	0.27	0.33	0.29	0.32	0.30	0.30	0.32	0.29	0.30	0.25	0.29	0.27	0.25	0.21	0.22	0.56	0.24	0.27	0.19
Total	98.59	98.48	99.58	98.85	98.42	98.34	98.33	98.05	98.30	98.01	98.42	98.82	97.83	98.01	99.10	98.54	98.13	98.01	98.14	98.50	98.09	99.19	98.30	97.87	98.63	98.52	98.38
FORMULE STRUCTURALE (8 Oxygènes)																											
Si	2.40	2.41	2.41	2.40	2.40	2.42	2.39	2.40	2.40	2.39	2.38	2.38	2.40	2.39	2.38	2.38	2.37	2.39	2.38	2.37	2.36	2.33	2.33	2.35	2.37	2.36	2.36
Al	1.55	1.55	1.55	1.56	1.56	1.54	1.57	1.56	1.58	1.57	1.58	1.57	1.57	1.57	1.59	1.58	1.60	1.57	1.58	1.59	1.60	1.63	1.63	1.59	1.60	1.60	1.60
Fe ³⁺	0.02	0.02	0.02	0.02	0.02	0.01	0.02	0.01	0.02	0.02	0.02	0.01	0.02	0.01	0.02	0.01	0.02	0.02	0.02	0.02	0.01	0.02	0.02	0.03	0.02	0.02	0.01
Ca	0.63	0.62	0.62	0.63	0.63	0.63	0.64	0.63	0.63	0.65	0.64	0.64	0.64	0.64	0.65	0.64	0.65	0.65	0.65	0.66	0.68	0.69	0.70	0.64	0.66	0.67	0.68
Na	0.37	0.36	0.35	0.37	0.36	0.36	0.36	0.37	0.34	0.31	0.36	0.34	0.34	0.34	0.34	0.36	0.34	0.35	0.33	0.33	0.30	0.30	0.29	0.32	0.32	0.34	0.32
K	0.02	0.02	0.02	0.02	0.01	0.02	0.02	0.02	0.02	0.02	0.02	0.02	0.02	0.02	0.02	0.02	0.02	0.01	0.02	0.02	0.01	0.01	0.01	0.03	0.01	0.02	0.01
Total	4.99	4.98	4.97	5.00	4.98	4.98	4.99	4.99	4.97	4.96	5.00	4.98	4.97	4.98	4.99	5.00	4.99	4.99	4.98	4.99	4.98	4.99	4.98	4.97	4.98	5.00	4.98
%Or	0.02	0.02	0.02	0.02	0.01	0.02	0.02	0.02	0.02	0.02	0.02	0.02	0.02	0.02	0.02	0.02	0.02	0.01	0.02	0.02	0.01	0.01	0.01	0.03	0.01	0.02	0.01
%Ab	0.36	0.36	0.36	0.36	0.36	0.36	0.36	0.36	0.35	0.32	0.35	0.34	0.34	0.34	0.35	0.33	0.34	0.33	0.33	0.33	0.30	0.30	0.29	0.32	0.32	0.33	0.31
%An	0.62	0.62	0.63	0.62	0.63	0.63	0.63	0.62	0.64	0.66	0.63	0.64	0.64	0.64	0.64	0.63	0.65	0.64	0.65	0.66	0.69	0.69	0.70	0.65	0.67	0.65	0.67
distance en µm	372.0	384.0	396.0	420.0	432.0	444.0	456.0	468.0	480.0	492.0	504.0	516.0	528.0	540.0	552.0	564.0	576.0	588.0	600.0	612.0	636.0	648.0	660.0	672.0	684.0	696.0	708.0

Lame	BM15B	BM15B	BM15B	BM15B	BM15B	BM15B	BM15B	BM15B	BM15B	BM15B	BM15B	BM15B	BM15B	BM15B	BM15B	BM15B	BM15B	BM15B	BM15B	BM15B	BM15B	BM15B	BM15B	BM15B	BM15B	BM15B	
plagioclase	p1	p1	p1	p1	p1	p1	p1	p1	p1	p1	p1	p1	p1	p1	p1	p1	p1	p1	p1	p1	p1	p1	p1	p1	p1	p1	
SiO ₂	51.50	51.46	51.22	50.79	51.21	51.18	51.26	50.97	51.20	50.82	51.41	50.88	51.26	50.87	51.30	51.34	51.04	50.87	51.10	50.73	51.24	50.96	51.28	50.72	51.32	51.07	50.24
Al ₂ O ₃	29.33	29.11	29.47	29.43	29.31	29.75	29.33	29.52	29.61	29.34	29.61	29.43	29.23	29.53	29.49	29.53	29.59	29.37	29.65	29.55	29.49	29.14	29.37	29.50	29.37	30.00	29.78
FeO Total	0.65	0.59	0.38	0.59	0.51	0.59	0.58	0.62	0.64	0.72	0.53	0.69	0.42	0.53	0.45	0.46	0.38	0.52	0.59	0.41	0.49	1.06	0.41	0.50	0.52	0.50	0.56
CaO	13.45	13.52	13.67	13.54	13.67	13.64	13.47	13.53	13.66	13.53	13.57	13.54	13.44	13.71	13.60	13.68	13.71	13.61	13.54	13.55	13.65	13.41	13.49	13.60	13.63	14.09	14.06
Na ₂ O	3.74	3.59	3.64	3.67	3.56	3.54	3.49	3.56	3.43	3.48	3.57	3.52	3.53	3.63	3.58	3.51	3.65	3.60	3.57	3.39	3.48	3.54	3.63	3.59	3.64	3.42	3.34
K ₂ O	0.26	0.23	0.15	0.24	0.24	0.24	0.21	0.23	0.23	0.25	0.24	0.22	0.24	0.27	0.26	0.27	0.21	0.21	0.22	0.24	0.21	0.25	0.23	0.17	0.12	0.16	0.22
Total	98.93	98.50	98.54	98.26	98.49	98.94	98.33	98.44	98.77	98.12	98.92	98.27	98.13	98.53	98.67	98.78	98.58	98.17	98.66	97.88	98.55	98.35	98.40	98.08	98.61	99.24	98.20
FORMULE STRUCTURALE (8 Oxygènes)																											
Si	2.37	2.37	2.36	2.35	2.36	2.35	2.37	2.35	2.36	2.36	2.36	2.35	2.37	2.35	2.36	2.36	2.35	2.36	2.36	2.35	2.36	2.36	2.37	2.35	2.37	2.34	2.33
Al	1.59	1.58	1.60	1.61	1.60	1.61	1.60	1.61	1.61	1.60	1.60	1.60	1.59	1.61	1.60	1.61	1.60	1.61	1.62	1.60	1.59	1.60	1.61	1.60	1.62	1.61	1.63
Fe ³⁺	0.02	0.02	0.01	0.02	0.02	0.02	0.02	0.02	0.02	0.02	0.02	0.02	0.01	0.02	0.02	0.02	0.01	0.02	0.02	0.01	0.02	0.04	0.01	0.02	0.02	0.02	0.02
Ca	0.66	0.67	0.68	0.67	0.68	0.67	0.67	0.67	0.67	0.67	0.67	0.67	0.67	0.68	0.67	0.67	0.68	0.68	0.67	0.67	0.66	0.67	0.68	0.67	0.69	0.70	0.70
Na	0.33	0.32	0.32	0.33	0.32	0.32	0.31	0.32	0.31	0.31	0.31	0.32	0.32	0.32	0.32	0.31	0.33	0.32	0.32	0.30	0.31	0.32	0.32	0.32	0.33	0.30	0.30
K	0.01	0.01	0.01	0.01	0.01	0.01	0.01	0.01	0.01	0.01	0.01	0.01	0.01	0.02	0.02	0.02	0.01	0.01	0.01	0.01	0.01	0.01	0.01	0.01	0.01	0.01	0.01
Total	4.99	4.98	4.98	4.99	4.99	4.99	4.97	4.99	4.98	4.98	4.98	4.98	4.98	5.00	4.99	4.98	4.99	4.99	4.99	4.98	4.98	4.98	4.98	4.99	4.98	4.98	4.99
%Or	0.01	0.01	0.01	0.01	0.01	0.01	0.01	0.01	0.01	0.01	0.01	0.01	0.01	0.02	0.02	0.02	0.01	0.01	0.01	0.01	0.01	0.01	0.01	0.01	0.01	0.01	0.01
%Ab	0.33	0.32	0.32	0.32	0.32	0.32	0.32	0.32	0.31	0.31	0.31	0.32	0.32	0.32	0.32	0.31	0.32	0.32	0.32	0.31	0.31	0.32	0.32	0.32	0.32	0.30	0.30
%An	0.66	0.67	0.67	0.66	0.67	0.67	0.67	0.67	0.68	0.67	0.67	0.67	0.67	0.67	0.67	0.67	0.67	0.67	0.67	0.68	0.68	0.67	0.66	0.67	0.67	0.69	0.69
distance en µm	720	732	768	780	792	804	816	828	840	852	864	876	888	900	912	936	948	960	972	984	996	1008	1020	1032	1044	1068	1080

Lame	BM15B	BM15B	BM15B	BM15B	BM15B	BM15B	BM15B	BM15B	BM15B	BM15B	BM15B	BM15B	BM15B	BM15B	BM15B	BM15B	BM15B	BM15B	BM15B	BM15B	BM15B	BM15B	BM15B	BM15B	BM15B	BM15B	
plagioclase	p1	p1	p1	p1	p1	p1	p1	p1	p1	p1	p1	p1	p1	p1	p1	p1	p1	p1	p1	p1	p1	p1	p1	p1	p1	p1	p1
SiO ₂	50.65	51.01	50.83	50.73	50.00	50.56	50.47	51.37	51.37	50.99	52.34	51.47	51.08	51.18	51.08	51.42	51.24	50.62	50.99	51.58	51.34	51.65	51.42	51.07	51.04	51.26	51.41
Al ₂ O ₃	29.66	29.64	29.51	29.68	29.94	29.83	29.53	29.46	29.24	29.66	28.84	29.42	29.54	29.08	29.30	29.30	29.21	29.04	29.26	29.36	29.14	29.21	29.30	29.32	29.29	29.25	29.16
FeO Total	0.52	0.50	0.55	0.54	0.54	0.46	0.39	0.48	0.94	0.55	0.40	0.60	0.48	0.43	0.48	0.54	0.52	0.57	0.68	0.48	0.48	0.60	0.50	0.52	0.54	0.57	0.51
CaO	13.73	13.69	13.69	13.79	14.32	14.00	13.95	13.43	12.97	13.40	12.73	13.52	13.50	13.45	13.46	13.52	13.54	13.26	13.45	13.35	13.39	13.33	13.38	13.35	13.27	13.46	13.26
Na ₂ O	3.42	3.40	3.59	3.49	3.21	3.41	3.32	3.62	3.56	3.65	4.03	3.69	3.71	3.58	3.66	3.69	3.51	3.62	3.73	3.91	3.71	3.68	3.57	3.62	3.71	3.70	3.83
K ₂ O	0.26	0.24	0.25	0.18	0.23	0.22	0.26	0.29	0.54	0.27	0.25	0.25	0.25	0.28	0.25	0.26	0.24	0.26	0.27	0.26	0.25	0.25	0.25	0.22	0.21	0.23	0.24
Total	98.23	98.47	98.42	98.41	98.24	98.47	97.93	98.66	98.61	98.52	98.58	98.95	98.55	98.01	98.23	98.73	98.25	97.36	98.39	98.93	98.30	98.72	98.42	98.10	98.06	98.47	98.41
FORMULE STRUCTURALE (8 Oxygènes)																											
Si	2.34	2.35	2.35	2.35	2.32	2.34	2.35	2.37	2.36	2.35	2.41	2.37	2.36	2.37	2.36	2.37	2.37	2.36	2.36	2.37	2.37	2.38	2.37	2.37	2.36	2.37	2.37
Al	1.62	1.61	1.61	1.62	1.64	1.63	1.62	1.60	1.58	1.61	1.56	1.59	1.61	1.59	1.60	1.59	1.59	1.60	1.60	1.59	1.59	1.58	1.59	1.60	1.60	1.59	1.59
Fe ³⁺	0.02	0.02	0.02	0.02	0.02	0.02	0.01	0.02	0.03	0.02	0.01	0.02	0.02	0.02	0.02	0.02	0.02	0.02	0.02	0.02	0.02	0.02	0.02	0.02	0.02	0.02	0.02
Ca	0.68	0.68	0.68	0.68	0.71	0.69	0.69	0.66	0.64	0.66	0.63	0.67	0.67	0.67	0.67	0.67	0.67	0.66	0.67	0.66	0.66	0.66	0.66	0.66	0.66	0.67	0.66
Na	0.31	0.30	0.32	0.31	0.29	0.31	0.30	0.32	0.32	0.33	0.36	0.33	0.33	0.32	0.33	0.33	0.31	0.33	0.33	0.35	0.33	0.33	0.32	0.32	0.33	0.33	0.34
K	0.02	0.01	0.01	0.01	0.01	0.01	0.02	0.02	0.03	0.02	0.01	0.01	0.01	0.02	0.01	0.02	0.01	0.02	0.02	0.01	0.01	0.01	0.01	0.01	0.01	0.01	0.01
Total	4.98	4.98	4.99	4.99	4.99	4.99	4.99	4.99	4.96	4.99	4.98	4.99	4.98	4.99	4.99	4.99	4.98	4.99	5.00	4.99	4.99	4.98	4.98	4.98	4.99	4.99	4.99
%Or	0.02	0.01	0.01	0.01	0.01	0.01	0.02	0.02	0.03	0.02	0.01	0.01	0.01	0.02	0.01	0.01	0.01	0.02	0.02	0.01	0.01	0.01	0.01	0.01	0.01	0.01	0.01
%Ab	0.31	0.31	0.32	0.31	0.28	0.30	0.30	0.32	0.32	0.32	0.36	0.33	0.33	0.32	0.32	0.33	0.31	0.33	0.33	0.34	0.33	0.33	0.32	0.32	0.33	0.33	0.34
%An	0.68	0.68	0.67	0.68	0.70	0.69	0.69	0.66	0.65	0.66	0.63	0.66	0.66	0.66	0.66	0.66	0.66	0.66	0.66	0.64	0.66	0.66	0.66	0.66	0.66	0.66	0.65
distance en µm	1092	1104	1116	1128	1152	1164	1176	1200	1212	1224	1236	1248	1272	1284	1296	1320	1332	1356	1368	1392	1404	1416	1428	1440	1452	1464	1476

Lame	BM15B	BM15B	BM15B	BM15B	BM15B	BM15B	BM15B	BM15B	BM15B	BM15B	BM15B	BM15B	BM15B	BM15B	BM15B	BM15B	BM15B	BM15B	BM15B	BM15B	BM15B	BM15B	BM15B	BM15B	BM15B	BM15B	BM15B
plagioclase	p1	p1	p1	p1	p1	p1	p1	p1	p1	p1	p1	p1	p1	p1	p1	p1	p1	p1	p1	p1	p1	p1	p1	p1	p1	p1	p1
SiO ₂	51.56	51.32	51.29	51.07	51.65	51.99	52.81	51.27	51.81	51.11	51.33	51.10	51.01	50.95	50.93	51.43	50.97	50.96	51.29	50.80	50.99	51.20	50.41	51.81	50.97	50.99	51.10
Al ₂ O ₃	29.44	28.98	29.03	29.09	29.24	29.44	28.79	28.98	28.97	29.14	28.94	29.14	29.48	29.35	29.26	29.42	29.38	29.28	29.40	29.18	29.18	29.14	28.93	29.64	29.55	29.15	29.11
FeO Total	0.65	0.50	0.39	0.55	0.55	0.45	0.98	0.57	0.83	0.54	0.54	0.62	0.54	0.69	0.46	0.52	0.60	0.52	0.58	0.72	0.54	0.57	1.52	0.51	0.62	0.47	0.40
CaO	13.35	13.23	13.37	13.45	13.39	13.35	12.30	13.45	13.14	13.40	13.19	13.43	13.38	13.37	13.45	13.50	13.37	13.39	13.40	13.61	13.49	13.51	13.01	13.50	13.31	13.37	13.29
Na ₂ O	3.60	3.72	3.75	3.66	3.77	3.59	3.38	3.83	3.61	3.64	3.85	3.62	3.66	3.84	3.69	3.61	3.76	3.64	3.67	3.60	3.76	3.63	3.77	3.65	3.63	3.68	3.85
K ₂ O	0.24	0.20	0.24	0.20	0.23	0.25	0.23	0.20	0.15	0.20	0.20	0.23	0.21	0.25	0.28	0.26	0.22	0.24	0.25	0.23	0.27	0.24	0.26	0.26	0.25	0.22	0.25
Total	98.84	97.94	98.07	98.02	98.82	99.07	98.49	98.31	98.51	98.03	98.04	98.14	98.27	98.45	98.07	98.74	98.30	98.03	98.58	98.13	98.22	98.29	97.89	99.38	98.32	97.87	97.99
FORMULE STRUCTURALE (8 Oxygènes)																											
Si	2.37	2.38	2.38	2.37	2.37	2.38	2.39	2.37	2.38	2.37	2.38	2.37	2.36	2.35	2.36	2.37	2.36	2.36	2.36	2.36	2.36	2.37	2.35	2.37	2.36	2.37	2.37
Al	1.59	1.58	1.59	1.59	1.58	1.59	1.54	1.58	1.57	1.59	1.58	1.59	1.61	1.60	1.60	1.60	1.60	1.60	1.60	1.60	1.59	1.59	1.59	1.60	1.61	1.59	1.59
Fe ³⁺	0.02	0.02	0.01	0.02	0.02	0.02	0.03	0.02	0.03	0.02	0.02	0.02	0.02	0.02	0.02	0.02	0.02	0.02	0.02	0.03	0.02	0.02	0.05	0.02	0.02	0.02	0.01
Ca	0.66	0.66	0.66	0.67	0.66	0.65	0.60	0.67	0.65	0.67	0.65	0.67	0.66	0.66	0.67	0.66	0.66	0.66	0.66	0.68	0.67	0.67	0.65	0.66	0.66	0.66	0.66
Na	0.32	0.33	0.34	0.33	0.34	0.32	0.30	0.34	0.32	0.33	0.35	0.32	0.33	0.34	0.33	0.32	0.34	0.33	0.33	0.32	0.34	0.33	0.34	0.32	0.33	0.33	0.35
K	0.01	0.01	0.01	0.01	0.01	0.01	0.01	0.01	0.01	0.01	0.01	0.01	0.01	0.01	0.02	0.02	0.01	0.01	0.01	0.01	0.02	0.01	0.02	0.01	0.01	0.01	0.01
Total	4.98	4.99	4.99	4.98	4.99	4.97	4.87	4.99	4.96	4.98	4.99	4.98	4.99	5.00	4.99	4.98	4.99	4.99	4.99	4.99	5.00	4.99	4.99	4.98	4.99	4.99	5.00
%Or	0.01	0.01	0.01	0.01	0.01	0.01	0.01	0.01	0.01	0.01	0.01	0.01	0.01	0.01	0.02	0.01	0.01	0.01	0.01	0.01	0.02	0.01	0.02	0.01	0.01	0.01	0.01
%Ab	0.32	0.33	0.33	0.33	0.33	0.32	0.33	0.34	0.33	0.33	0.34	0.32	0.33	0.34	0.33	0.32	0.33	0.33	0.33	0.32	0.33	0.32	0.34	0.32	0.33	0.33	0.34
%An	0.66	0.66	0.65	0.66	0.65	0.66	0.66	0.65	0.66	0.66	0.65	0.66	0.66	0.65	0.66	0.66	0.65	0.66	0.66	0.67	0.65	0.66	0.65	0.66	0.66	0.66	0.65
distance en µm	1488	1500	1512	1524	1536	1548	1560	1572	1584	1608	1620	1632	1692	1704	1716	1728	1740	1752	1764	1776	1788	1800	1812	1848	1860	1872	1884

Lame	BM15B	BM15B	BM15B	BM15B	BM15B	BM15B	BM15B	BM15B	BM15B	BM15B	BM15B	BM15B	BM15B	BM15B	BM15B	BM15B	BM15B	BM15B	BM15B	BM15B	BM15B	BM15B	BM15B	BM15B	BM15B	BM15B	BM15B
plagioclase	p1	p1	p1	p1	p1	p1	p1	p1	p1	p1	p1	p1	p1	p1	p1	p1	p1	p1	p1	p1	p1	p1	p1	p1	p1	p1	p1
SiO ₂	51.20	51.16	51.43	51.45	51.27	51.54	51.32	51.21	51.29	50.99	50.79	51.11	51.18	51.24	50.46	50.46	50.99	51.01	51.89	52.39	52.33	53.21	52.31	52.20	52.68	52.92	53.47
Al ₂ O ₃	29.14	29.17	29.36	29.35	29.05	29.20	29.01	29.34	28.90	29.06	29.30	29.29	28.97	29.02	29.83	29.37	29.71	29.51	28.68	28.43	28.61	28.77	28.31	28.45	28.45	28.23	27.83
FeO Total	0.68	0.59	0.50	0.59	0.55	0.49	0.52	0.53	0.58	0.57	0.48	0.53	0.46	0.60	0.58	0.40	0.31	0.39	0.47	0.63	0.54	0.55	0.50	0.51	0.51	0.54	0.44
CaO	13.38	13.25	13.43	13.56	13.28	13.26	13.27	13.37	13.36	13.29	13.49	13.49	13.29	13.47	14.00	13.70	13.49	13.52	12.84	12.45	12.48	12.44	12.45	12.54	12.35	11.91	11.78
Na ₂ O	3.71	3.81	3.84	3.67	3.56	3.57	3.68	3.64	3.62	3.81	3.81	3.80	3.83	3.85	3.39	3.71	3.67	3.64	4.10	4.25	4.45	4.10	4.11	4.09	4.33	4.40	4.36
K ₂ O	0.26	0.28	0.26	0.23	0.25	0.26	0.22	0.26	0.25	0.26	0.24	0.21	0.25	0.24	0.23	0.24	0.19	0.18	0.24	0.26	0.38	0.28	0.24	0.30	0.33	0.32	0.36
Total	98.37	98.26	98.81	98.85	97.96	98.33	98.02	98.35	98.00	97.99	98.11	98.43	97.98	98.42	98.49	97.88	98.36	98.25	98.20	98.39	98.79	99.34	97.91	98.08	98.64	98.32	98.23
FORMULE STRUCTURALE (8 Oxygènes)																											
Si	2.37	2.37	2.37	2.37	2.38	2.38	2.38	2.37	2.38	2.37	2.36	2.36	2.37	2.37	2.33	2.35	2.36	2.36	2.40	2.41	2.41	2.42	2.42	2.41	2.42	2.43	2.46
Al	1.59	1.59	1.59	1.59	1.59	1.59	1.58	1.60	1.58	1.59	1.60	1.60	1.58	1.58	1.63	1.61	1.62	1.61	1.56	1.54	1.55	1.54	1.55	1.54	1.53	1.51	1.51
Fe ³⁺	0.02	0.02	0.02	0.02	0.02	0.02	0.02	0.02	0.02	0.02	0.02	0.02	0.02	0.02	0.02	0.01	0.01	0.01	0.02	0.02	0.02	0.02	0.02	0.02	0.02	0.02	0.02
Ca	0.66	0.66	0.66	0.67	0.66	0.66	0.66	0.66	0.66	0.66	0.67	0.67	0.66	0.67	0.69	0.68	0.67	0.67	0.64	0.61	0.61	0.62	0.62	0.62	0.61	0.59	0.58
Na	0.33	0.34	0.34	0.33	0.32	0.32	0.33	0.33	0.33	0.34	0.34	0.34	0.34	0.34	0.30	0.33	0.33	0.33	0.37	0.38	0.40	0.36	0.37	0.37	0.39	0.39	0.39
K	0.02	0.02	0.02	0.01	0.01	0.02	0.01	0.02	0.01	0.02	0.01	0.01	0.01	0.01	0.01	0.01	0.01	0.01	0.01	0.02	0.02	0.02	0.01	0.02	0.02	0.02	0.02
Total	4.99	5.00	5.00	4.99	4.97	4.97	4.98	4.99	4.98	5.00	5.00	5.00	4.99	5.00	4.99	5.00	4.99	4.99	4.99	5.01	4.97	4.98	4.98	4.99	4.98	4.97	4.97
%Or	0.01	0.02	0.02	0.01	0.01	0.02	0.01	0.02	0.01	0.01	0.01	0.01	0.01	0.01	0.01	0.01	0.01	0.01	0.01	0.01	0.02	0.02	0.01	0.02	0.02	0.02	0.02
%Ab	0.33	0.34	0.34	0.32	0.32	0.32	0.33	0.33	0.32	0.34	0.33	0.33	0.34	0.34	0.30	0.32	0.33	0.32	0.36	0.38	0.38	0.37	0.37	0.36	0.38	0.39	0.39
%An	0.66	0.65	0.65	0.66	0.66	0.66	0.66	0.66	0.66	0.65	0.65	0.65	0.65	0.65	0.69	0.66	0.66	0.67	0.63	0.61	0.59	0.62	0.62	0.62	0.60	0.59	0.59
distance en µm	1896	1908	1920	1932	1944	1956	1968	1980	1992	2016	2028	2040	2052	2076	2100	2112	2124	2136	2160	2172	2184	2196	2220	2232	2244	2256	2268

Lame	BM15B	BM15B	BM15B	BM15B	BM15B	BM15B	BM15B	BM15B	BM15B
plagioclase	p1	p1	p1	p1	p1	p1	p1	p1	p1
SiO ₂	53.50	52.51	53.23	53.42	53.88	53.88	54.70	54.43	54.10
Al ₂ O ₃	27.84	27.61	27.89	27.72	27.48	27.33	27.17	27.30	27.33
FeO Total	0.34	3.57	0.62	0.53	0.51	0.49	0.63	0.56	0.59
CaO	11.74	11.32	11.58	11.54	11.19	11.07	10.87	10.90	10.85
Na ₂ O	4.63	4.56	4.75	4.72	5.05	4.92	5.09	5.05	4.97
K ₂ O	0.29	0.34	0.28	0.26	0.34	0.39	0.38	0.43	0.39
Total	98.33	99.90	98.35	98.19	98.45	98.08	98.83	98.66	98.23
FORMULE STRUCTURALE (8 Oxygènes)									
Si	2.46	2.40	2.45	2.46	2.47	2.48	2.50	2.49	2.49
Al	1.51	1.49	1.51	1.50	1.49	1.48	1.46	1.47	1.48
Fe ³⁺	0.01	0.12	0.02	0.02	0.02	0.02	0.02	0.02	0.02
Ca	0.58	0.55	0.57	0.57	0.55	0.55	0.53	0.53	0.53
Na	0.41	0.40	0.42	0.42	0.45	0.44	0.45	0.45	0.44
K	0.02	0.02	0.02	0.02	0.02	0.02	0.02	0.03	0.02
Total	4.98	4.99	4.99	4.99	4.99	4.99	4.99	4.99	4.99
%Or	0.02	0.02	0.02	0.02	0.02	0.02	0.02	0.02	0.02
%Ab	0.41	0.41	0.42	0.42	0.44	0.44	0.45	0.44	0.44
%An	0.57	0.57	0.56	0.57	0.54	0.54	0.53	0.53	0.53
distance en µm	2280	2292	2304	2316	2340	2352	2376	2388	2400

Annexe 3 Compositions chimiques du plagioclase p1 de BM67a, roche litée de LZc

Lame	BM67a	BM67a	BM67a	BM67a	BM67a	BM67a	BM67a	BM67a	BM67a	BM67a	BM67a	BM67a	BM67a	BM67a	BM67a	BM67a	BM67a	BM67a	BM67a	BM67a	BM67a	BM67a	BM67a	BM67a	BM67a	BM67a	BM67a
plagioclase	p1	p1	p1	p1	p1	p1	p1	p1	p1	p1	p1	p1	p1	p1	p1	p1	p1	p1	p1	p1	p1	p1	p1	p1	p1	p1	p1
SiO ₂	50.78	50.63	52.83	53.72	54.16	54.46	55.95	56.21	56.22	56.17	55.44	55.66	55.97	55.82	56.20	55.67	56.06	55.56	55.85	55.35	55.36	55.57	54.95	54.43	54.82	54.25	54.87
Al ₂ O ₃	30.58	30.59	28.94	28.84	28.19	27.99	27.33	27.35	27.06	27.04	27.33	27.37	27.13	27.13	27.16	26.97	27.23	27.29	27.38	26.94	27.30	27.64	27.56	27.44	27.99	27.85	27.65
FeO Total	0.24	0.34	0.26	0.42	0.30	0.25	0.27	0.33	0.21	0.39	0.28	0.29	0.32	0.27	0.27	0.39	0.38	0.47	0.44	0.55	0.40	0.30	0.45	0.44	0.31	0.39	0.52
CaO	14.40	14.30	12.58	12.07	11.49	11.22	10.39	10.24	10.08	10.22	10.27	10.26	10.29	10.32	10.25	10.38	10.15	10.24	10.33	10.18	10.71	10.49	10.87	11.03	10.92	11.04	11.04
Na ₂ O	3.22	3.41	4.29	4.60	4.93	4.98	5.41	5.46	5.80	5.36	5.59	5.34	5.38	5.60	5.53	5.64	5.52	5.33	5.61	5.31	5.21	5.21	5.06	4.75	5.11	4.90	5.00
K ₂ O	0.13	0.12	0.18	0.27	0.28	0.29	0.34	0.35	0.34	0.34	0.34	0.32	0.36	0.34	0.29	0.27	0.36	0.32	0.32	0.42	0.30	0.34	0.28	0.28	0.27	0.26	0.32
Total	99.36	99.39	99.08	99.93	99.35	99.18	99.70	99.93	99.71	99.52	99.26	99.24	99.44	99.48	99.71	99.32	99.71	99.21	99.93	98.75	99.28	99.56	99.17	98.37	99.41	98.69	99.40
FORMULE STRUCTURALE (8 Oxygènes)																											
Si	2.33	2.32	2.42	2.43	2.46	2.48	2.52	2.53	2.54	2.54	2.51	2.52	2.53	2.53	2.53	2.53	2.53	2.52	2.52	2.52	2.51	2.51	2.50	2.49	2.49	2.48	2.49
Al	1.65	1.65	1.56	1.54	1.51	1.50	1.45	1.45	1.44	1.44	1.46	1.46	1.45	1.45	1.44	1.44	1.45	1.46	1.45	1.45	1.46	1.47	1.48	1.48	1.50	1.50	1.48
Fe ³⁺	0.01	0.01	0.01	0.01	0.01	0.01	0.01	0.01	0.01	0.01	0.01	0.01	0.01	0.01	0.01	0.01	0.01	0.02	0.01	0.02	0.01	0.01	0.02	0.02	0.01	0.01	0.02
Ca	0.71	0.70	0.62	0.59	0.56	0.55	0.50	0.49	0.49	0.49	0.50	0.50	0.50	0.50	0.49	0.50	0.49	0.50	0.50	0.50	0.52	0.51	0.53	0.54	0.53	0.54	0.54
Na	0.29	0.30	0.38	0.40	0.43	0.44	0.47	0.48	0.51	0.47	0.49	0.47	0.47	0.49	0.48	0.50	0.48	0.47	0.49	0.47	0.46	0.46	0.45	0.42	0.45	0.43	0.44
K	0.01	0.01	0.01	0.02	0.02	0.02	0.02	0.02	0.02	0.02	0.02	0.02	0.02	0.02	0.02	0.02	0.02	0.02	0.02	0.02	0.02	0.02	0.02	0.02	0.02	0.02	0.02
Total	4.99	5.00	4.99	5.00	4.99	4.99	4.98	4.98	5.00	4.97	5.00	4.98	4.98	4.99	4.98	5.00	4.98	4.98	4.99	4.97	4.98	4.98	4.98	4.97	4.99	4.98	4.98
%Or	0.01	0.01	0.01	0.02	0.02	0.02	0.02	0.02	0.02	0.02	0.02	0.02	0.02	0.02	0.02	0.02	0.02	0.02	0.02	0.02	0.02	0.02	0.02	0.02	0.02	0.02	0.02
%Ab	0.29	0.30	0.38	0.40	0.43	0.44	0.48	0.48	0.50	0.48	0.49	0.48	0.48	0.49	0.49	0.49	0.49	0.48	0.49	0.47	0.46	0.46	0.45	0.43	0.45	0.44	0.44
%An	0.71	0.69	0.61	0.58	0.55	0.55	0.50	0.50	0.48	0.50	0.49	0.51	0.50	0.49	0.50	0.50	0.49	0.51	0.50	0.50	0.52	0.52	0.53	0.55	0.53	0.55	0.54
distance en µm	12	23	35	46	58	70	81	93	104	116	128	151	162	174	186	197	220	232	244	255	278	290	302	313	325	336	348

Lame	BM67a	BM67a	BM67a	BM67a	BM67a	BM67a	BM67a	BM67a	BM67a
plagioclase	p1	p1	p1	p1	p1	p1	p1	p1	p1
SiO ₂	54.61	54.68	54.62	54.93	55.08	55.04	55.04	55.18	54.83
Al ₂ O ₃	28.10	27.78	27.93	27.50	27.79	27.63	27.71	27.62	27.71
FeO Total	0.14	0.44	0.38	0.37	0.35	0.39	0.36	0.32	0.32
CaO	11.13	11.02	11.00	10.86	10.90	10.90	10.72	10.88	10.83
Na ₂ O	4.98	5.00	5.07	5.01	5.08	5.09	5.09	5.04	4.97
K ₂ O	0.32	0.28	0.30	0.31	0.29	0.30	0.26	0.28	0.31
Total	99.27	99.18	99.29	98.97	99.48	99.35	99.18	99.32	98.98
FORMULE STRUCTURALE (8 Oxygènes)									
Si	2.48	2.48	2.48	2.50	2.49	2.50	2.50	2.50	2.49
Al	1.50	1.49	1.49	1.47	1.48	1.48	1.48	1.48	1.49
Fe ³⁺	0.00	0.02	0.01	0.01	0.01	0.01	0.01	0.01	0.01
Ca	0.54	0.54	0.53	0.53	0.53	0.53	0.52	0.53	0.53
Na	0.44	0.44	0.45	0.44	0.45	0.45	0.45	0.44	0.44
K	0.02	0.02	0.02	0.02	0.02	0.02	0.02	0.02	0.02
Total	4.98	4.98	4.99	4.98	4.98	4.98	4.98	4.98	4.97
%Or	0.02	0.02	0.02	0.02	0.02	0.02	0.02	0.02	0.02
%Ab	0.44	0.44	0.45	0.45	0.45	0.45	0.46	0.45	0.45
%An	0.54	0.54	0.54	0.54	0.53	0.53	0.53	0.53	0.54
distance en µm	360	383	394	406	418	429	441	452	464

Annexe 3 Compositions chimiques du plagioclase p1 de BM67b, roche litée de LZc

Lame	BM67b	BM67b	BM67b	BM67b	BM67b	BM67b	BM67b	BM67b	BM67b	BM67b	BM67b	BM67b	BM67b	BM67b	BM67b	BM67b	BM67b	BM67b	BM67b	BM67b	BM67b	BM67b	BM67b	BM67b	BM67b	BM67b	BM67b	
plagioclase	p1	p1	p1	p1	p1	p1	p1	p1	p1	p1	p1	p1	p1	p1	p1	p1	p1	p1	p1	p1	p1	p1	p1	p1	p1	p1	p1	
SiO ₂	54.87	55.30	54.56	54.78	54.53	54.29	54.69	54.78	54.05	54.39	54.70	54.34	54.70	54.49	54.24	54.68	54.65	54.52	55.24	54.95	54.64	55.16	54.86	54.50	54.40	54.42	54.38	
Al ₂ O ₃	27.19	27.61	28.06	27.68	27.72	27.87	27.75	27.90	27.62	27.55	27.76	27.83	27.74	27.68	27.58	27.54	27.73	27.68	27.44	27.60	27.43	27.80	27.51	27.34	27.31	27.45	27.41	
FeO Total	0.29	0.44	0.39	0.41	0.41	0.46	0.52	0.38	0.48	0.26	0.44	0.42	0.40	0.29	0.43	0.52	0.47	0.62	0.42	0.49	0.51	0.48	0.53	0.57	0.48	0.53	0.46	
CaO	10.71	10.81	10.99	10.95	11.08	10.96	11.14	11.13	11.17	11.27	11.09	11.12	11.20	11.04	10.91	11.05	11.06	10.94	10.81	10.94	11.04	10.91	10.94	10.93	10.85	10.96	10.89	
Na ₂ O	5.12	5.30	5.18	5.01	5.00	5.28	4.82	4.87	5.08	5.10	4.91	4.98	4.96	5.19	5.15	5.18	4.88	5.01	5.03	4.93	5.24	5.12	5.05	5.01	5.13	5.04	5.10	
K ₂ O	0.30	0.31	0.27	0.29	0.25	0.24	0.28	0.24	0.28	0.26	0.32	0.28	0.26	0.29	0.30	0.24	0.30	0.28	0.32	0.27	0.30	0.28	0.25	0.32	0.29	0.27	0.30	
Total	98.49	99.76	99.45	99.12	98.98	99.10	99.21	99.30	98.68	98.83	99.23	98.97	99.25	98.97	98.60	99.21	99.08	99.05	99.25	99.18	99.16	99.75	99.14	98.67	98.46	98.65	98.53	
FORMULE STRUCTURALE (8 Oxygènes)																												
Si	2.51	2.50	2.48	2.49	2.48	2.47	2.48	2.48	2.47	2.48	2.49	2.48	2.49	2.48	2.48	2.49	2.49	2.48	2.50	2.49	2.49	2.49	2.49	2.49	2.49	2.49	2.49	2.49
Al	1.47	1.47	1.50	1.48	1.49	1.50	1.49	1.49	1.49	1.48	1.49	1.49	1.49	1.49	1.48	1.49	1.49	1.49	1.47	1.48	1.47	1.48	1.47	1.47	1.47	1.48	1.48	
Fe ³⁺	0.01	0.01	0.01	0.01	0.01	0.02	0.02	0.01	0.02	0.01	0.02	0.01	0.01	0.01	0.01	0.02	0.02	0.02	0.01	0.02	0.02	0.02	0.02	0.02	0.02	0.02	0.02	
Ca	0.52	0.52	0.53	0.53	0.54	0.53	0.54	0.54	0.55	0.55	0.54	0.54	0.55	0.54	0.53	0.54	0.54	0.53	0.53	0.53	0.54	0.53	0.53	0.54	0.53	0.54	0.53	
Na	0.45	0.46	0.46	0.44	0.44	0.47	0.42	0.43	0.45	0.45	0.43	0.44	0.44	0.46	0.46	0.46	0.43	0.44	0.44	0.43	0.46	0.45	0.44	0.44	0.45	0.45	0.45	
K	0.02	0.02	0.02	0.02	0.01	0.01	0.02	0.01	0.02	0.01	0.02	0.02	0.01	0.02	0.02	0.01	0.02	0.02	0.02	0.02	0.02	0.02	0.01	0.02	0.02	0.02	0.02	
Total	4.98	4.99	4.99	4.98	4.98	5.00	4.97	4.97	4.99	4.99	4.98	4.99	4.98	5.00	4.99	4.99	4.97	4.98	4.97	4.97	5.00	4.98	4.98	4.98	4.99	4.98	4.99	
%Or	0.02	0.02	0.02	0.02	0.01	0.01	0.02	0.01	0.02	0.01	0.02	0.02	0.01	0.02	0.02	0.01	0.02	0.02	0.02	0.02	0.02	0.02	0.01	0.02	0.02	0.02	0.02	
%Ab	0.46	0.46	0.45	0.45	0.44	0.46	0.43	0.44	0.44	0.44	0.44	0.44	0.44	0.45	0.45	0.45	0.44	0.45	0.45	0.44	0.45	0.45	0.45	0.45	0.45	0.45	0.45	
%An	0.53	0.52	0.53	0.54	0.54	0.53	0.55	0.55	0.54	0.54	0.54	0.54	0.55	0.53	0.53	0.53	0.55	0.54	0.53	0.54	0.53	0.54	0.54	0.53	0.54	0.53	0.53	
distance en µm	15	29	44	58	73	87	116	131	146	160	175	189	204	218	233	247	262	276	291	306	320	335	349	364	378	393	437	

Lame	BM67b	BM67b	BM67b	BM67b	BM67b	BM67b	BM67b	BM67b	BM67b
plagioclase	p1	p1	p1	p1	p1	p1	p1	p1	p1
SiO ₂	54.61	54.41	54.79	54.78	54.75	54.84	54.61	54.96	54.72
Al ₂ O ₃	27.57	27.75	27.62	27.57	27.53	27.55	27.12	27.27	27.14
FeO Total	0.45	0.53	0.47	0.41	0.63	0.45	0.46	0.46	0.62
CaO	10.94	10.99	10.98	10.88	10.79	10.89	10.69	10.80	10.82
Na ₂ O	5.20	5.15	5.01	5.26	5.27	5.10	5.17	5.15	5.16
K ₂ O	0.30	0.30	0.25	0.31	0.26	0.31	0.32	0.32	0.27
Total	99.08	99.12	99.11	99.21	99.22	99.13	98.37	98.96	98.72
FORMULE STRUCTURALE (8 Oxygènes)									
Si	2.49	2.48	2.49	2.49	2.49	2.50	2.50	2.50	2.50
Al	1.48	1.49	1.48	1.48	1.47	1.48	1.46	1.46	1.46
Fe ³⁺	0.02	0.02	0.02	0.01	0.02	0.02	0.02	0.02	0.02
Ca	0.53	0.54	0.53	0.53	0.53	0.53	0.52	0.53	0.53
Na	0.46	0.45	0.44	0.46	0.46	0.45	0.46	0.45	0.46
K	0.02	0.02	0.01	0.02	0.02	0.02	0.02	0.02	0.02
Total	4.99	4.99	4.98	4.99	4.99	4.98	4.98	4.98	4.98
%Or	0.02	0.02	0.01	0.02	0.02	0.02	0.02	0.02	0.02
%Ab	0.45	0.45	0.45	0.46	0.46	0.45	0.46	0.45	0.46
%An	0.53	0.53	0.54	0.52	0.52	0.53	0.52	0.53	0.53
distance en µm	451	466	480	495	509	524	538	553	567

Annexe 3 Compositions chimiques du plagioclase p1 de BM67c, roche litée de LZc

Lame	BM67c	BM67c	BM67c	BM67c	BM67c	BM67c	BM67c	BM67c	BM67c	BM67c	BM67c	BM67c	BM67c	BM67c	BM67c	BM67c	BM67c	BM67c	BM67c	BM67c	BM67c	BM67c	BM67c	BM67c	BM67c	BM67c	BM67c	BM67c
plagioclase	p1	p1	p1	p1	p1	p1	p1	p1	p1	p1	p1	p1	p1	p1	p1	p1	p1	p1	p1	p1	p1	p1	p1	p1	p1	p1	p1	p1
SiO ₂	54.95	55.14	54.94	55.06	54.92	54.71	54.50	55.22	54.96	55.01	54.60	54.89	55.09	55.07	54.85	55.15	54.72	55.17	55.38	54.16	54.74	54.86	54.79	55.06	55.38	55.67	54.92	
Al ₂ O ₃	27.66	27.30	27.69	27.54	27.50	27.68	27.59	27.49	27.61	27.74	26.83	27.67	27.74	27.63	27.49	27.56	27.59	27.56	27.49	27.44	27.46	27.64	27.73	27.50	27.99	28.00	27.56	
FeO Total	0.63	0.54	0.45	0.61	0.39	0.50	0.41	0.41	0.68	0.47	0.67	0.48	0.45	0.46	0.48	0.38	0.50	0.45	0.43	0.52	0.61	0.38	0.51	0.46	0.56	0.39	0.49	
CaO	11.07	10.88	11.17	11.01	10.91	11.03	11.03	10.96	10.87	10.98	10.94	11.09	11.22	11.09	11.03	11.03	11.08	11.05	11.06	10.94	10.93	10.95	11.05	10.99	11.03	11.01	11.05	
Na ₂ O	4.94	5.02	4.95	5.10	5.06	4.90	5.09	4.82	5.04	5.07	5.10	5.21	4.92	5.01	5.02	5.16	5.19	5.01	5.00	5.06	4.90	5.08	5.13	5.22	5.00	4.96	5.09	
K ₂ O	0.28	0.32	0.29	0.28	0.27	0.27	0.32	0.24	0.28	0.30	0.24	0.30	0.29	0.30	0.31	0.32	0.27	0.29	0.29	0.28	0.27	0.30	0.26	0.30	0.26	0.33	0.27	
Total	99.53	99.19	99.48	99.60	99.05	99.09	98.94	99.14	99.44	99.57	98.39	99.63	99.70	99.56	99.19	99.59	99.34	99.54	99.66	98.39	98.91	99.22	99.48	99.52	100.21	100.36	99.38	
FORMULE STRUCTURALE (8 Oxygènes)																												
Si	2.49	2.50	2.49	2.49	2.50	2.49	2.48	2.50	2.49	2.49	2.50	2.49	2.49	2.49	2.49	2.50	2.48	2.50	2.50	2.48	2.49	2.49	2.48	2.50	2.49	2.50	2.49	
Al	1.48	1.46	1.48	1.47	1.47	1.48	1.48	1.47	1.47	1.48	1.45	1.48	1.48	1.47	1.47	1.47	1.48	1.47	1.46	1.48	1.47	1.48	1.48	1.47	1.48	1.48	1.47	
Fe ³⁺	0.02	0.02	0.02	0.02	0.01	0.02	0.01	0.01	0.02	0.02	0.02	0.02	0.02	0.02	0.01	0.02	0.02	0.02	0.01	0.02	0.02	0.01	0.02	0.02	0.02	0.01	0.02	
Ca	0.00	0.00	0.00	0.01	0.00	0.00	0.00	0.01	0.01	0.00	0.00	0.00	0.00	0.00	0.00	0.00	0.00	0.00	0.00	0.00	0.00	0.01	0.00	0.00	0.00	0.00	0.00	
Na	0.54	0.53	0.54	0.53	0.53	0.54	0.54	0.53	0.53	0.53	0.54	0.54	0.54	0.54	0.54	0.53	0.54	0.54	0.54	0.54	0.53	0.53	0.54	0.53	0.53	0.53	0.54	
K	0.43	0.44	0.43	0.45	0.45	0.43	0.45	0.42	0.44	0.44	0.45	0.46	0.43	0.44	0.44	0.45	0.46	0.44	0.44	0.45	0.43	0.45	0.45	0.46	0.44	0.43	0.45	
Total	0.02	0.02	0.02	0.02	0.02	0.02	0.02	0.01	0.02	0.02	0.01	0.02	0.02	0.02	0.02	0.02	0.02	0.02	0.02	0.02	0.02	0.02	0.02	0.02	0.02	0.02	0.02	
%Or	0.02	0.02	0.02	0.02	0.02	0.02	0.02	0.01	0.02	0.02	0.01	0.02	0.02	0.02	0.02	0.02	0.02	0.02	0.02	0.02	0.02	0.02	0.02	0.02	0.02	0.02	0.02	
%Ab	0.44	0.45	0.44	0.45	0.45	0.44	0.45	0.44	0.45	0.45	0.45	0.45	0.43	0.44	0.44	0.45	0.45	0.44	0.44	0.45	0.44	0.45	0.45	0.45	0.44	0.44	0.45	
%An	0.54	0.53	0.55	0.54	0.53	0.55	0.54	0.55	0.53	0.54	0.53	0.53	0.55	0.54	0.54	0.53	0.53	0.54	0.54	0.54	0.53	0.54	0.53	0.54	0.54	0.54	0.54	
distance en µr	16	25	33	41	49	57	65	74	82	90	106	115	123	131	139	147	155	188	196	205	213	221	237	245	254	262	270	

Lame	BM67c	BM67c
plagioclase	p1	p1
SiO ₂	55.01	55.13
Al ₂ O ₃	27.46	27.57
FeO Total	0.35	0.47
CaO	11.01	11.10
Na ₂ O	5.10	4.98
K ₂ O	0.26	0.27
Total	99.19	99.52
FORMULE STRUCTURALE (8 Oxygènes)		
Si	2.50	2.50
Al	1.47	1.47
Fe ³⁺	0.01	0.02
Ca	0.00	0.00
Na	0.54	0.54
K	0.45	0.44
Total	0.02	0.02
%Or	0.02	0.02
%Ab	0.45	0.44
%An	0.54	0.54
distance en µr	278	286

Annexe 3 Compositions chimiques du plagioclase p1 de BM67d, roche litée de LZc

Lame	BM67d	BM67d	BM67d	BM67d	BM67d	BM67d	BM67d	BM67d	BM67d	BM67d	BM67d	BM67d	BM67d	BM67d	BM67d	BM67d	BM67d	BM67d	BM67d	BM67d	BM67d	BM67d	BM67d	BM67d	BM67d	BM67d	BM67d	BM67d
plagioclase	p1	p1	p1	p1	p1	p1	p1	p1	p1	p1	p1	p1	p1	p1	p1	p1	p1	p1	p1	p1	p1	p1	p1	p1	p1	p1	p1	p1
SiO ₂	49.51	51.97	54.00	54.24	55.60	56.70	56.54	56.59	56.19	55.93	55.19	55.71	55.57	55.15	55.12	54.43	54.65	54.86	55.06	55.18	54.88	54.88	54.91	55.04	55.13	54.89	55.19	
Al ₂ O ₃	31.60	29.88	28.96	28.26	27.63	27.23	27.21	27.42	27.42	27.42	27.42	27.42	27.57	27.53	27.74	27.67	27.86	28.24	28.02	28.17	27.97	27.87	27.79	28.00	27.91	27.90	27.68	
FeO Total	0.23	0.37	0.31	0.35	0.27	0.19	0.33	0.33	0.32	0.27	0.17	0.22	0.13	0.38	0.64	0.37	0.27	0.42	0.35	0.33	0.50	0.27	0.37	0.35	0.41	0.50	0.32	
CaO	15.18	13.44	12.26	11.60	10.62	9.98	9.86	9.99	10.17	10.34	10.55	10.55	10.69	10.76	10.81	10.97	11.25	11.29	11.17	11.22	11.18	11.18	11.09	11.08	11.11	11.15	11.00	
Na ₂ O	2.80	3.71	4.36	4.77	5.35	5.62	5.60	5.41	5.56	5.49	5.43	5.33	5.37	5.11	5.32	4.97	5.06	5.05	5.09	5.11	4.95	5.06	5.10	5.12	5.11	5.05	5.16	
K ₂ O	0.10	0.14	0.22	0.28	0.27	0.33	0.35	0.35	0.36	0.31	0.35	0.33	0.27	0.35	0.31	0.25	0.27	0.30	0.29	0.26	0.32	0.34	0.31	0.26	0.30	0.30	0.28	
Total	99.43	99.51	100.11	99.49	99.74	100.04	99.88	100.08	100.04	99.75	99.12	99.56	99.59	99.27	99.93	98.66	99.36	100.15	99.99	100.26	99.80	99.60	99.57	99.86	99.96	99.79	99.63	
FORMULE STRUCTURALE (8 Oxygènes)																												
Si	2.27	2.37	2.44	2.46	2.51	2.54	2.54	2.54	2.53	2.52	2.51	2.52	2.51	2.50	2.49	2.49	2.48	2.47	2.48	2.48	2.48	2.49	2.49	2.49	2.49	2.48	2.50	
Al	1.71	1.61	1.54	1.51	1.47	1.44	1.44	1.45	1.45	1.46	1.47	1.46	1.47	1.47	1.48	1.49	1.49	1.50	1.49	1.49	1.49	1.49	1.48	1.49	1.48	1.49	1.48	
Fe ³⁺	0.01	0.01	0.01	0.01	0.01	0.01	0.01	0.01	0.01	0.01	0.01	0.01	0.00	0.01	0.02	0.01	0.01	0.01	0.01	0.01	0.02	0.01	0.01	0.01	0.01	0.02	0.01	
Ca	0.75	0.66	0.59	0.56	0.51	0.48	0.47	0.48	0.49	0.50	0.51	0.51	0.52	0.52	0.54	0.55	0.54	0.54	0.54	0.54	0.54	0.54	0.54	0.54	0.54	0.54	0.53	
Na	0.25	0.33	0.38	0.42	0.47	0.49	0.49	0.47	0.48	0.48	0.48	0.47	0.47	0.45	0.47	0.44	0.45	0.44	0.44	0.44	0.45	0.43	0.44	0.45	0.45	0.44	0.45	
K	0.01	0.01	0.01	0.02	0.02	0.02	0.02	0.02	0.02	0.02	0.02	0.02	0.02	0.02	0.02	0.01	0.02	0.02	0.02	0.02	0.02	0.02	0.02	0.02	0.02	0.02	0.02	
Total	4.99	4.98	4.98	4.99	4.98	4.98	4.98	4.97	4.99	4.98	4.99	4.98	4.98	4.98	4.99	4.98	4.99	4.99	4.99	4.99	4.98	4.99	4.99	4.99	4.99	4.99	4.99	
%Or	0.01	0.01	0.01	0.02	0.02	0.02	0.02	0.02	0.02	0.02	0.02	0.02	0.02	0.02	0.02	0.01	0.02	0.02	0.02	0.02	0.02	0.02	0.02	0.02	0.02	0.02	0.02	
%Ab	0.25	0.33	0.39	0.42	0.47	0.50	0.50	0.48	0.49	0.48	0.47	0.47	0.47	0.45	0.46	0.44	0.44	0.44	0.44	0.44	0.44	0.44	0.45	0.45	0.45	0.44	0.45	
%An	0.75	0.66	0.60	0.56	0.52	0.49	0.48	0.49	0.49	0.50	0.51	0.51	0.52	0.53	0.52	0.54	0.54	0.54	0.54	0.54	0.54	0.54	0.54	0.54	0.54	0.54	0.53	
distance en µr	10	21	31	42	52	63	73	84	94	105	115	126	136	147	157	168	178	189	199	210	220	231	241	252	262	272	283	

Lame	BM67d	BM67d	BM67d	BM67d	BM67d	BM67d	BM67d	BM67d	BM67d
plagioclase	p1	p1	p1	p1	p1	p1	p1	p1	p1
SiO ₂	55.21	55.23	55.13	55.08	55.30	55.09	55.52	55.12	56.24
Al ₂ O ₃	27.68	27.68	27.64	27.65	27.54	27.46	27.40	27.62	27.82
FeO Total	0.30	0.32	0.39	0.84	0.33	0.23	0.36	0.28	0.38
CaO	10.71	10.71	10.90	10.71	10.70	10.72	10.79	10.71	10.71
Na ₂ O	5.24	5.17	5.24	5.18	5.30	5.27	5.24	5.24	5.22
K ₂ O	0.30	0.34	0.30	0.33	0.30	0.33	0.32	0.33	0.30
Total	99.45	99.45	99.60	99.80	99.47	99.10	99.64	99.30	100.68
FORMULE STRUCTURALE (8 Oxygènes)									
Si	2.50	2.50	2.50	2.49	2.50	2.50	2.51	2.50	2.51
Al	1.48	1.48	1.48	1.47	1.47	1.47	1.46	1.48	1.47
Fe ³⁺	0.01	0.01	0.01	0.03	0.01	0.01	0.01	0.01	0.01
Ca	0.52	0.52	0.53	0.52	0.52	0.52	0.52	0.52	0.51
Na	0.46	0.45	0.46	0.45	0.47	0.46	0.46	0.46	0.45
K	0.02	0.02	0.02	0.02	0.02	0.02	0.02	0.02	0.02
Total	4.99	4.98	4.99	4.98	4.99	4.98	4.98	4.99	4.97
%Or	0.02	0.02	0.02	0.02	0.02	0.02	0.02	0.02	0.02
%Ab	0.46	0.46	0.46	0.46	0.46	0.46	0.46	0.46	0.46
%An	0.52	0.52	0.53	0.52	0.52	0.52	0.52	0.52	0.52
distance en µr	293	304	325	356	367	377	388	409	419

Annexe 4: Méthodes analytiques

I Méthode analytique pour l'ICP-MS à ablation laser (Département des Sciences de la Terre, Université de Lausanne)

Les mesures sont acquises grâce au couplage d'un laser 193 nm Lambda Physics® Excimer (système Geolas 200M) à un ICP-MS Laser Perkin-Elmer 6100 DRC fonctionnant à 27 kV et à une fréquence de répétition de 10Hz, produisant une intensité de 12 J/cm² sur le site d'ablation, la profondeur de l'ablation est d'environ 60 µm et le diamètre peut être choisi (pour cette étude des ablations de 40 ou 20 µm ont été effectués). L'hélium est utilisé comme gaz porteur (1.1 L/mn). Nous avons choisi le verre 612 (**Tableau 1**) comme standard externe, Ca (pour le sphène et l'amphibole) et Al (pour les feldspaths) comme standards internes (les mesures sont obtenues à la microsonde à côté de l'ablation faite par le laser). Le verre basaltique BCR2 est régulièrement utilisé comme moyen de contrôle de la reproductibilité et la précision du système. Les résultats sont toujours situés à ± 10% des valeurs reportées par Witt-Eickschen et al (2003), alors que pour Rb, Cs, Y et surtout Cr sont en dehors des ±10% des valeurs recommandées par l'USGS pour BCR2 (**Tableau 2**). Les points ont été analysés dans toutes les phases pour montrer la variabilité des éléments en traces à l'intérieur d'un même cristal ou entre des cristaux de même nature dans une lame mince. Les données sont extraites avec le logiciel standard de Perkin Elmer ou avec LAMTRACE, un tableur développé par S.E. Jackson (Macquarie University, Sydney).

Norman M. D., Griffin W. L., Pearson N. J., Garcia M. O. et O'Reilly S. Y., 1998. Quantitative analysis of trace element abundances in glasses and minerals: a comparison of laser ablation inductively coupled plasma mass spectrometry, solution inductively coupled plasma mass spectrometry, proton microprobe and electron microprobe data. *Journal of analytical atomic spectrometry* **13**, pp. 477-482.

Witt-Eickschen G., Seck H. A., Mezger K., Eggins S. M. and Altherr R. (2003). Lithospheric mantle evolution beneath the Eifel (Germany): constraints from Sr-Nd-Pb isotopes and trace element abundances in spinel peridotite and pyroxenite xenoliths. *Journal of Petrology*, vol. **44**, pp. 1077-1095.

II Méthode analytique pour la microsonde électronique (Service commun de microanalyse, Université Henri Poincaré, Nancy)

Les analyses des minéraux en lames-minces ont été réalisées avec les microsondes SX50 et SX100 (Service commun de microanalyse, Université Henri Poincaré, Nancy). Les conditions d'analyses des éléments majeurs sont une tension de 15 kV et un courant de 10 nA, avec un temps de comptage de 20 secondes sur les pics et 10 secondes sur le bruit de fond sauf pour Na, qui à un temps de comptage de 10 et 5 secondes. Pour Ba et Sr, les conditions sont de 25 kV et 100 nA avec un temps de comptage de 60 secondes sur les pics et 10 secondes sur le bruit de fond. Les limites de détections sont indiquées dans le **tableau 3**. Des standards naturels et synthétiques ont été utilisés pour calibrer la microsonde électronique, le programme PhiRhoZ (Merlet, 1994) a été utilisé pour les corrections des analyses.

Merlet C.,1994. An Accurate Computer Correction Program for Quantitative Electron Probe Microanalysis. *Mikrochim. Acta* vol. **114/115**, pp. 363-376.

N° d'analyse	limites de Ba (ppm)	limites de Sr (ppm)
N2-F41 ; N2-P58 ; N4-P17	269 (\pm 9)	292 (\pm 53)
N3-F24	282 (\pm 26)	233 (\pm 40)
N4-R1 ; N4-R2 ; N4-R3; N2-R1	113 (\pm 2)	167 (\pm 30)

Tableau 3: Moyennes des limites de détections pour les éléments en traces, des analyses effectuées à la microsonde électronique.

III Méthode analytique pour l'imagerie (Université Henri Poincaré, Nancy)

Les lames minces ont été observées sous microscope optique et microscope électronique Hitachi 2500 (Service commun de microanalyse, Université Henri Poincaré, Nancy). Des photos ont également été prises en "cathodoluminescences froide" au laboratoire G2R de Nancy. Toutes les photos BSE ont toutes été réalisée au MEB.

IV Méthode analytique pour la sonde ionique IMS 3f (CRPG-CNRS, Nancy)

Les concentrations de Sr et Ba ont été mesurées au CRPG-CNRS (Nancy) avec une microsonde ionique CAMECA IMS 3f en utilisant la technique classique du filtrage en énergie. Les échantillons sont bombardés avec un faisceau primaire d'ions O⁻ avec une intensité de 15 nA et les ions positifs secondaires $^{30}\text{Si}^+$, $^{86}\text{Sr}^+$, $^{88}\text{Sr}^+$, $^{137}\text{Ba}^+$, et $^{138}\text{Ba}^+$ ont été analysés à une résolution de masse M/DM de 800 et un filtrage en énergie de -80 eV. Chaque masse est comptée pendant 4s. Chaque intensité des ions a été mesurée par rapport à celle de $^{30}\text{Si}^+$ et les rapports isotopiques (par exemple $^{86}\text{Sr}^+ / ^{30}\text{Si}^+$) ont été corrigés pour : (1) les abondances isotopiques et (2) les rendements ioniques de chaque élément par rapport à Si (Hinton, 1990). Les valeurs utilisées pour les rendements ioniques ont été déterminées en utilisant 2 standards de verres (USGS-NBS) : BHVO-2 (SiO₂ 49.9 %, Sr 389 ±23 ppm et Ba 130 ±13 ppm) et BCR-2 (SiO₂ 54.1 %, Sr 346 ±14 ppm, Ba 683 ±28 ppm). Les rendements déterminés sur ces standards étaient $2,46 \pm 0,08$ (erreur de 3,1 %) pour le strontium et $1,74 \pm 0,02$ (erreur de 1,4 %) pour le baryum.

Hinton RW (1990). Ion microprobe trace-element analysis of silicates: Measurement of multi-element glasses. Chem. Geol, 83, 11-25.

V Reproductibilité des trois méthodes d'analyses

Les trois méthodes d'analyses, microsonde électronique, sonde ionique et ICP-MS La peuvent être comparées. Mais la meilleure comparaison est celle entre la sonde ionique et l'ICP-MS La car elles ont un plus grand nombre d'éléments en commun.

Tout d'abord, les trois méthodes présentent chacune des inconvénients et des avantages:

Pour *l'ICP-MS La*, étant donné que les points réalisés avec le laser sont profonds de 60 µm et large de 20 à 40 µm et que les minéraux sont zonés, on ne peut pas déterminer dans quelle partie du minéral on se trouve. Pour aider à visualiser la zone qui est analysée durant l'ablation, le logiciel Lamtrace, permet de décomposer, dans le temps, le signal (d'éléments sélectionnés) donné par l'ICP-MS et donc de se rendre compte si on est bien toujours dans le même minéral, mais pour le zonage interne, c'est impossible de savoir avec exactitude. La calibration est également un autre problème car les standards n'étaient pas appropriés aux minéraux de cette roche, en particulier pour les feldspaths,

car ceux-ci ne contiennent pas de calcium (élément qui est utilisé de préférence pour calibrer) et pour les amphiboles les teneurs en calcium sont assez loin de celle du standard BCR2, utilisé. La largeur du spot d'analyses entre 40 et 20 μm peut parfois être assez handicapant. On ne peut pas réaliser ces analyses sur des lames minces, il faut en fabriquer spécialement à cet effet, de plus c'est une méthode destructive. Enfin, il faut réaliser une calibration à partir d'analyses effectuées à la sonde électronique (Al_2O_3 pour le feldspath et CaO pour la hornblende et le sphène). Les avantages de cette méthode, sont tout d'abord, un grand nombre d'analyses réalisées en peu de temps et sur un nombre très important d'éléments en traces. Il y a également une bonne visualisation en surface, de la zone de l'ablation.

La sonde ionique quand à elle, permet des analyses extrêmement fiables aux niveaux des résultats mais également au niveau du positionnement du spot sur le minéral, l'ablation se fait uniquement en surface et la taille du spot ($\sim 25 \mu\text{m}$). En revanche le temps d'analyses est beaucoup plus long et le nombre d'éléments analysés est moins important. Et il faut comme pour l'ICP-MS faire une calibration interne à partir d'analyses effectuées à la sonde électronique, ici nous avons pris SiO_2 .

Enfin *la microsonde électronique* est aussi fiable que la sonde ionique, malheureusement les analyses en éléments en traces restent limitées à des teneurs élevées et tous les éléments ne sont pas analysables.

Il apparaît donc, que les résultats de la sonde ionique sont certainement plus précis que ceux de l'ICP-MS La. Ainsi la référence pour les analyses sera la sonde ionique, toutefois, les teneurs en certains éléments en traces sont tellement faibles que quelque soit la méthode, ils sont inutilisables.

La comparaison entre ICP-MS et sonde ionique donne des résultats intéressants. En effet vu les problèmes dus à l'ICP-MS (profondeur des trous, problème de standards), on aurait pu s'attendre à des résultats différents de ceux de la sonde ionique.

Les analyses effectuées dans une amphibole sont reportées dans le **tableau 4**.

Les teneurs en SiO_2 (en incluant les erreurs) correspondent pour les deux méthodes et les éléments en traces se corrèlent plutôt bien (**tableau 4**).

Les analyses pour les feldspaths sont plus difficiles à interpréter (**tableau 5**), les teneurs en silice sont du même ordre. En revanche, dans les feldspaths potassiques le Ba et Sr

sont souvent sous estimés avec l'ICP-MS et pour les plagioclases aucune tendance n'est visible.

La comparaison entre les deux sondes est intéressante pour calibrer le Sr et Ba dans les feldspaths. Les points effectués avec la sonde électronique ne sont pas situés aux mêmes endroits, mais dans des minéraux identiques, donnant ainsi un ordre de grandeur. Les teneurs en Sr dans les FK sont peut-être un peu sur estimées à la sonde électronique, alors que dans les plagioclases, les teneurs sont sensiblement identiques. Il en va de même pour le Ba dans les deux feldspaths.

En conclusion, l'utilisation de l'ICP-MS ne n'est pas très conseillée pour les minéraux du Dolbel, ces derniers étant trop finement zonés. Toutefois, les résultats sont très satisfaisants lorsque si on ne considère pas le zonage. C'est une méthode qui paraît très utile en minéralogie. La sonde ionique reste la méthode la plus fiable bien que plus coûteuse et plus lente. Enfin pour des analyses simples la sonde électronique donne des résultats très satisfaisants.

Verre 612		Na	Mg	Al	Si	P	K	Ca	Ti	V	Cr	Fe	Ni	Rb	Sr	Y	Zr	Nb	Cs	Ba
		23	24	27	29	31	39	42	49	51	53	57	60	85	88	89	90	93	133	137
		wt%	wt%	wt%	wt%		wt%	wt%	wt%	ppm	ppm	wt%	ppm	ppm	ppm	ppm	ppm	ppm	ppm	ppm
Average	(wt% or ppm)	13.30	0.01	1.99	72.43	-	0.01	11.86	0.01	39.09	41.49	0.01	37.68	32.08	76.38	39.01	36.58	37.99	41.79	37.51
		La	Ce	Pr	Nd	Sm	Eu	Gd	Tb	Dy	Ho	Er	Tm	Yb	Lu	Hf	Ta	Pb	Th	U
		139	140	141	146	147	153	157	159	163	165	166	169	173	175	178	181	208	232	238
		ppm	ppm	ppm	ppm	ppm	ppm	ppm	ppm	ppm	ppm	ppm	ppm	ppm	ppm	ppm	ppm	ppm	ppm	ppm
Average	(wt% or ppm)	35.90	38.29	37.26	34.94	37.12	34.80	36.20	35.86	36.49	38.22	36.71	38.00	41.81	38.03	35.05	39.76	38.47	37.49	37.56

Tableau 1. Données sur le standard externe 612

verre BCR2	Na ₂ O	MgO	K ₂ O	CaO	Sc	Cr	MnO	FeO	Ni	Rb	Sr	Y	Zr	Nb	Cs	Ba	La	Ce	Pr	
	23	24	39	42	45	53	55	57	60	85	88	89	90	93	133	137	139	140	141	
	wt%	wt%	wt%	wt%	ppm	ppm	wt%	wt%	ppm	ppm	ppm	ppm	ppm	ppm	ppm	ppm	ppm	ppm	ppm	
Average	(wt% or ppm)	3.42	3.70	1.71	7.12	36.28	22.76	0.21	13.49	12.84	53.92	331.66	32.93	169.98	12.80	1.26	671.93	24.60	53.23	6.47
Standard dev	(wt% or ppm)	0.06	0.09	0.04		1.45	2.80	0.00	0.57	0.92	1.01	4.86	1.55	6.77	0.26	0.05	10.61	0.49	0.93	0.16
RSD	(%)	1.67	2.37	2.57		3.99	12.32	1.84	4.23	7.18	1.88	1.47	4.71	3.98	2.00	3.63	1.58	2.00	1.74	2.45
USGS Valeurs certifiées	3.16	3.59	1.79	7.12	33	18	MnO ppm	Fe ₂ O ₃		48	346	37	188		1.1	683	25	53	6.8	
<i>en italique: valeurs informatives</i>	0.11	0.05	0.05	0.11	2	2	1520	13.8		2	14	2	16		0.1	28	1	2	0.3	
Valeurs ANU laboratory	(Witt-Eickschen et al., 2003)										54	336	35	183	13.1	681	24.5	52.3		
Valeurs Norman et al. (1998)											49	342	35	194	12.8	660	24.5	50.5		
verre BCR2	Nd	Sm	Eu	Gd	Tb	Dy	Ho	Er	Tm	Yb	Lu	Hf	Ta	W	Tl	Pb	Th	U		
	146	147	153	157	159	163	165	166	169	173	175	178	181	182	205	208	232	238		
	ppm	ppm	ppm	ppm	ppm	ppm	ppm	ppm	ppm	ppm	ppm	ppm	ppm	ppm	ppm	ppm	ppm	ppm		
Average	(wt% or ppm)	28.20	6.30	1.91	6.18	0.97	6.23	1.23	3.44	0.50	3.39	0.49	4.50	0.83	0.55	0.28	11.78	5.89	1.81	
Standard dev	(wt% or ppm)	0.74	0.39	0.10	0.41	0.07	0.40	0.08	0.22	0.04	0.33	0.05	0.31	0.06	0.11	0.10	0.27	0.27	0.09	
RSD	(%)	2.63	6.14	5.34	6.69	6.77	6.49	6.16	6.43	8.13	9.61	9.51	6.82	6.88	19.14	37.02	2.27	4.51	4.74	
USGS Valeurs certifiées	28	6.7	2	6.8	1.07		1.33		0.54	3.5	0.51	4.8				11	6.2	1.69		
<i>en italique: valeurs informatives</i>	2	0.3	0.1	0.3	0.04		0.06			0.2	0.02	0.2				2	0.7	0.19		
Valeurs ANU laboratory (Witt-Eickschen et al., 2003)	27.6	6.4	1.92	6.4		6	1.21	3.4		3.2	0.48	4.6	0.78	0.57		11.6	5.7	1.75		
Valeurs Norman et al. (1998)	29	6.6	1.92	6.5		6.5	1.31	3.6		3.5	0.51	5	0.78	0.44		11.5	6.1	1.73		

Tableau 2. Données sur le verre basaltique BCR2

Annexe 4 tableau 4 comparaison des 3 méthodes d'analyses dans une amphibole du granite lité de Dolbel

ref. ana.	Sonde I. 149 amp1				ICP-MS RUN 26 04g	Sonde E. 149-N4-04G8 15	Sonde I. 151 amp2				ICP-MS RUN 26 06G	Sonde E. 151-N4-06G10 17	Sonde I. moy 149-156 amp3				ICP-MS RUN 26 04G-12G	Sonde E. 156-N4-04/12G15 15-22
	%erreur	- erreur	+ erreur			%erreur	- erreur	+ erreur		%erreur	- erreur	+ erreur		%erreur	- erreur	+ erreur		
Si	390000	14	335841	444160	430001	39.28	390000	10	350331	429669	450001	39.04	360001	14	308863	411138	540000	36.57
Ca	83209	15	70352	96067	102600	10.26	77506	13	67758	87253	95500	9.55	74408	15	62929	85887	118400	11.84
Sc		16	0	0			42	12	37	47			41	16	35	47		
Ti	7144	14	6160	8128	10039	1.03	5551	15	4718	6383	10027	0.98	4391	15	3717	5066	12539	1.19
V	374	18	307	441	457		225	33	150	300	318		304	15	257	350	456	
Sr	173	40	104	241	165		104	25	78	131	88		103	32	69	136	153	
Y	7	55	3	11	5		5	45	3	8	6		6	40	3	8	8	
Zr	37	15	31	42	34		26	33	17	35	31		22	62	8	37	39	
Nb		43	0	0			2	32	1	2	1		1	31	1	2	2	
Ba	157	15	134	181	137		67	25	50	83	40		59	15	50	68	110	
Hf	0	591	0	2	1		1	222	0	2	1		0	468	-1	2	1	
La	1	41	1	2	0		3	28	2	3	3		2	25	1	2	2	
Ce	4	42	2	5	3		9	14	7	10	9		5	9	4	5	7	
Pr	1	37	0	1	0		1	14	1	2	1		1	32	0	1	1	
Nd	4	14	3	4	6		6	10	6	7	3		3	14	3	4	10	
Sm	1	26	1	2	5		2	22	1	2	0		1	32	1	2	2	
Eu	1	223	0	2	0		1	102	0	2	0		1	95	0	1	1	
Gd	2	56	1	4	4		2	49	1	3	2		2	57	1	3	5	
Dy	1	29	1	2	0		1	24	1	2	3		1	20	1	1	1	
Er	1	28	1	1	0		1	19	1	1	4		1	24	0	1	1	
Yb	1	30	0	1	1		1	29	0	1	2		1	28	0	1	0	
Lu	0	-85	0	0	0		0	-88	0	0	0		0	87	0	0	0	

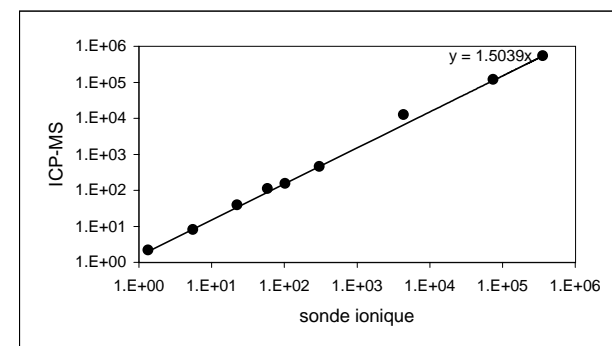
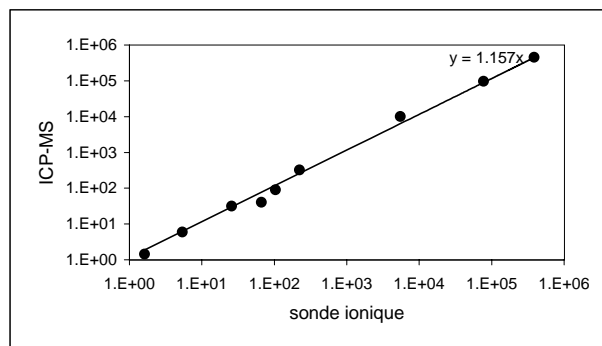
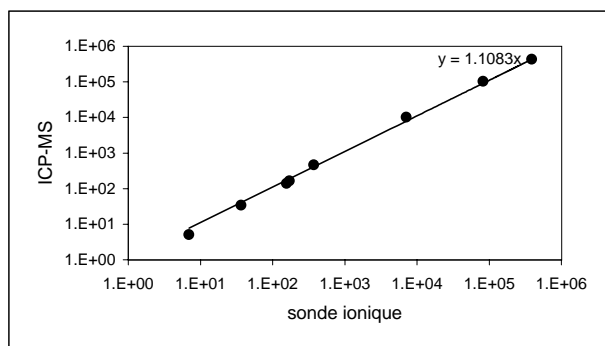

Les analyses reportées dans les graphiques sont celles en caractères épais

Annexe 4 tableau 4 comparaison des 3 méthodes d'analyses dans une amphibole du granite lité de Dolbel (suite)

ref. ana.	Sonde I. 161 amp4				ICP-MS RUN 26 17G	Sonde E. 161-N4-17G20 27	Sonde I. 167 amp5				ICP-MS RUN 26 07H	Sonde E. 167-N4-07H26 33	Sonde I. 169 amp6				ICP-MS RUN 26 09H	Sonde E. 169-N4-09H28 35
	%erreur	- erreur	+ erreur			%erreur	- erreur	+ erreur			%erreur	- erreur	+ erreur			%erreur	- erreur	+ erreur
Si	390000	9	353145	426856	420000	39.50	340000	9	309321	370679	620000	34.28	360000	5	340757	379243	450000	36.27
Ca	68726	40	41261	96191	104800	10.48	67217	10	60298	74135	126800	12.70	64466	10	57971	70961	99100	9.91
Sc	52	8	48	56			38	14	33	43			32	3	31	34		
Ti	6427	35	4178	8676	12601	1.15	4778	12	4222	5335	12491	1.04	5553	13	4820	6286	13369	1.03
V	349	34	231	468	528		209	12	184	234	463		324	17	269	379	576	
Sr	286	10	256	316	292		106	11	94	118	119		202	14	175	230	164	
Y	7	37	4	10	7		6	31	4	8	8		6	12	5	7	8	
Zr	27	13	24	31	27		31	11	28	35	41		65	13	57	74	31	
Nb	1	22	1	2	4		2	13	2	2	6		2	24	1	2	6	
Ba	261	30	182	340	198		53	15	45	62	58		153	14	132	174	126	
Hf	1	243	-1	3	0		1	73	0	2	3		1	145	0	2	0	
La	1	28	1	1	1		3	13	2	3	5		0	31	0	0	1	
Ce	4	14	4	5	3		9	10	8	10	10		1	16	1	1	2	
Pr	1	13	1	1	1		1	32	1	2	3		0	25	0	0	0	
Nd	5	8	4	5	6		6	8	6	7	14		1	15	1	1	5	
Sm	2	27	1	2	7		2	21	1	2	-1		1	25	1	1	0	
Eu	1	235	-1	3	1		1	83	0	1	1		0	374	0	1	1	
Gd	4	31	3	5	0		2	52	1	3	10		2	25	1	2	3	
Dy	2	17	2	2	1		1	23	1	1	4		1	15	1	1	6	
Er	1	16	1	1	0		1	24	0	1	2		1	14	1	1	2	
Yb	1	20	1	1	0		0	20	0	1	0		0	24	0	1	3	
Lu	0	0	0	0	0		0	-353	0	0	0		0	43	0	0	0	

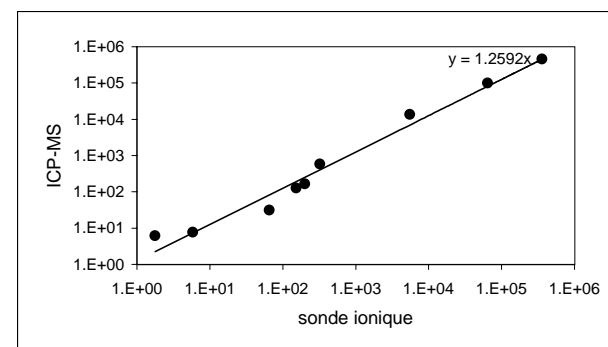
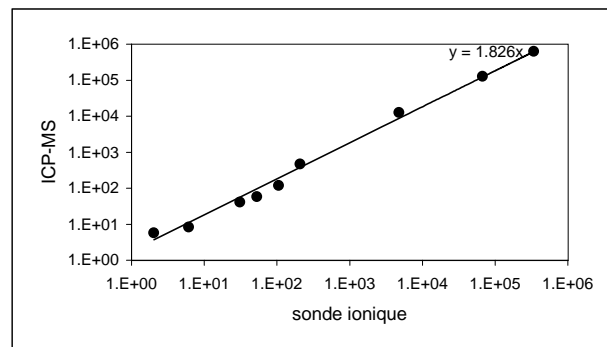
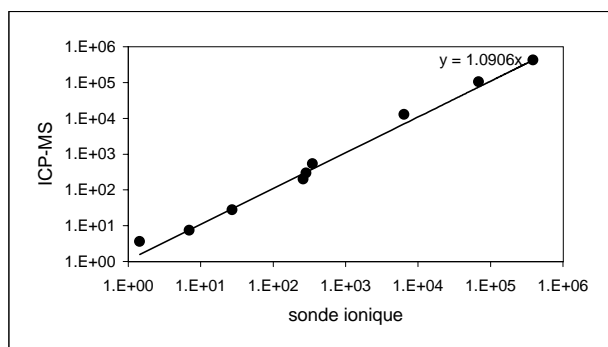

Les analyses reportées dans les graphiques sont celles en caractères épais

Annexe 4 tableau 5 comparaison des 3 méthodes d'analyses dans le feldspath-K 1 du granite lité de Dolbel

ref. ana.	Sonde I. 32				ICP-MS RUN 25 07B	Sonde E. N2-07b 32	Sonde I. 39-40				ICP-MS RUN 25 15B-16B	Sonde E. N2-15 et16b 39-40	Sonde I. 45				ICP-MS RUN 25 07C	Sonde E. N2-06c 45
	N2R4-FK1						N2R4-FK2						N2R4-FK3					
	%erreur	- erreur	+ erreur			%erreur	- erreur	+ erreur			%erreur	- erreur	+ erreur					
Si	640000	6	599899	680102	570001	64.15	600001	42	348728	851274	530000	60.99	630000	13	547754	712247	560000	63.25
Ca	11866	19	9590	14143	0	0.01	12192	49	6182	18203	887	0.00	14881	25	11090	18673	378	0.05
Sc		32	0	0				48	0	0				44	0	0		
Ti	11	10	10	12	33	0.00	9	39	5	12	10	0.01	12	17	10	14	43	0.00
V		44	0	0				41	0	0				19	0	0		
Sr	260	19	211	309	284		269	64	97	441	416		466	25	350	583	307	
Y		53	0	0				73	0	0				46	0	0		
Zr		63	0	0				55	0	0				58	0	0		
Nb		196	0	0				216	0	0				125	0	0		
Ba	1089	12	962	1216	814		3836	37	2428	5243	2404		7898	16	6659	9136	5405	
Hf	0	157	0	1	0		0	0	0	0	0		1	87	0	2	0	
La	0	34	0	0	0		0	33	0	0	0		0	28	0	0	0	
Ce	0	40	0	0	0		0	72	0	0	0		0	43	0	0	0	
Pr	0	182	0	0	0		0	258	0	0	0		0	600	0	0	0	
Nd	0	132	0	0	0		0	154	0	0	0		0	0	0	0	0	
Sm	0	206	0	1	0		0	226	0	1	0		0	218	0	0	0	
Eu	0	2345	0	4	0		8	235	0	28	0		2	686	0	19	0	
Gd	0	0	0	0	1		0	51	0	0	0		0	32	0	0	0	
Dy	0	81	0	0	0		0	58	0	0	0		0	16	0	0	0	
Er	0	0	0	0	0		0	83	0	0	0		0	57	0	0	0	
Yb	0	35	0	1	0		0	328	0	0	0		0	183	0	0	0	
Lu	0	0	0	0	0		0	128	0	0	0		0	60	0	0	0	

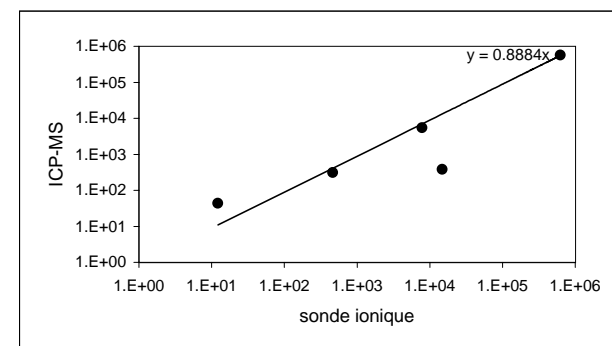
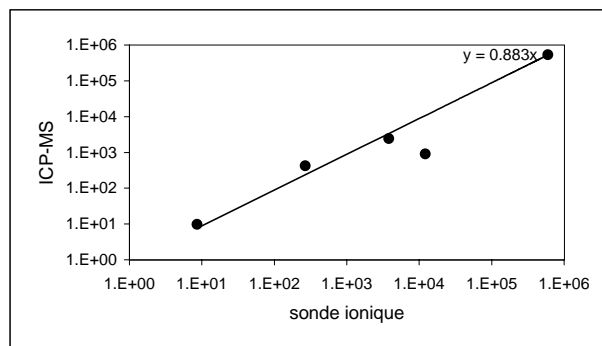
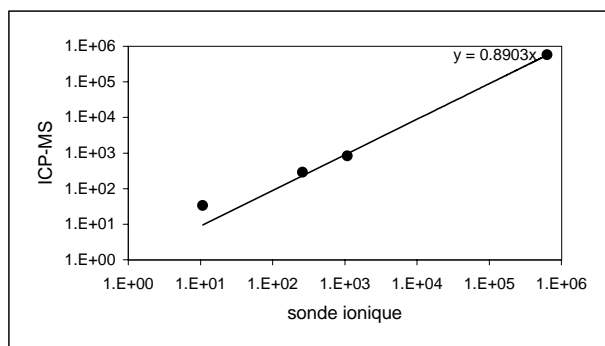

Les analyses reportées dans les graphiques sont celles en caractères épais

Annexe 4 tableau 5 comparaison des 3 méthodes d'analyses dans le feldspath-K 1 du granite lité de Dolbel (suite)

ref. ana.	Sonde I. 47-48 N2R4-FK4				ICP-MS RUN 25 12C	Sonde E. N2-12 et 13c 47-48		Sonde I. 50 N2R4-FK5				ICP-MS RUN 25 17C	Sonde E. N2-17c 50		Sonde I. 50 N2R4-FK5				ICP-MS RUN 25 03E	Sonde E. N2-03e 51	
	%erreur	- erreur	+ erreur			%erreur	- erreur	+ erreur		%erreur	- erreur		+ erreur		%erreur	- erreur	+ erreur			%erreur	- erreur
Si	620001	21	487867	752134	530001	62.67		620001	73	169343	1070658	540001	62.70		630000	19	510338	749663	490000	63.31	
Ca	12402	48	6461	18343	724	0.01		12321	105	-577	25218	284	0.03		2318	27	1702	2933	0	0.00	
Sc		38	0	0					107	0	0				20	0	0	0			
Ti	16	12	14	18	32	0.02			69	0	0		0.00		17	46	9	25	24	0.00	
V		37	0	0					76	0	0				123	0	0	0			
Sr	730	16	610	851	823			671	81	128	1214	1174			1141	21	898	1385	719		
Y		54	0	0					80	0	0				142	0	0	0			
Zr		57	0	0					70	0	0				119	0	0	0			
Nb		152	0	0					157	0	0				212	0	0	0			
Ba	12918	15	11006	14831	7372			10349	75	2571	18127	8726			11352	15	9647	13056	7110		
Hf	2	61	1	3	0			1	201	-1	4	0			1	2266	-16	17	0		
La	0	44	0	1	0			0	67	0	1	0			1	55	0	1	0		
Ce	0	48	0	0	0			0	71	0	0	0			1	119	0	1	0		
Pr	0	185	0	0	0			0	150	0	0	0			1	148	0	1	0		
Nd	0	700	0	0	1			0	154	0	0	0			2	110	0	3	0		
Sm	0	182	0	0	0			0	127	0	0	0			2	214	-3	7	0		
Eu	4	943	0	46	0			18	671	-105	142	0			2	683	-12	16	0		
Gd	0	31	0	0	0			1	86	0	1	3			14	66	5	23	0		
Dy	0	21	0	1	0			1	57	0	1	0			4	64	1	6	0		
Er	0	38	0	1	0			0	83	0	1	0			6	40	4	9	0		
Yb	0	74	0	0	0			0	63	0	0	0			1	261	-1	3	0		
Lu	0	44	0	0	0			0	95	0	0	0			0	283	-1	1	0		

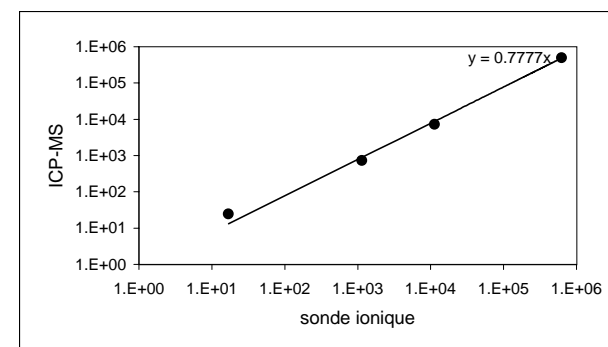
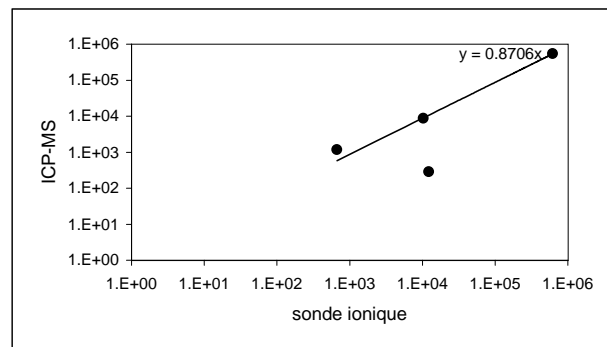
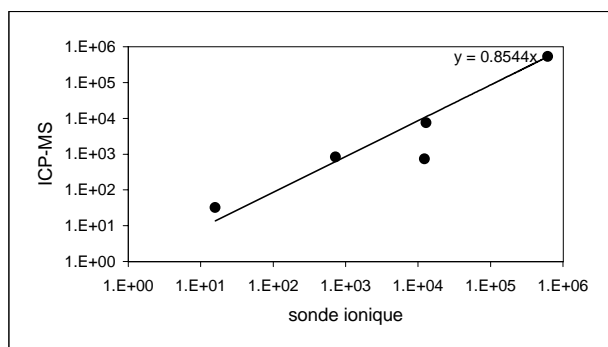

Les analyses reportées dans les graphiques sont celles en caractères épais

Annexe 4 tableau 5 comparaison des 3 méthodes d'analyses dans le feldspath-K 1 du granite lité de Dolbel (suite 2)

ref. ana.	Sonde I. 52 N2R4-FK7				ICP-MS RUN 25 05E-06E	Sonde E. N2-05e 52	
	%erreur	- erreur	+ erreur				
Si	620001	35	400919	839082	520001		62.68
Ca	2326	59	949	3704	929		0.01
Sc		77	0	0			
Ti	11	53	5	17	0		0.00
V		188	0	0			
Sr	849	38	524	1174	581		
Y		114	0	0			
Zr		220	0	0			
Nb		172	0	0			
Ba	9434	47	5031	13837	5584		
Hf	0	-1222	0	0			
La	1	58	0	1	0		
Ce	1	247	-1	2	0		
Pr	1	213	-1	2	0		
Nd	4	104	0	7	1		
Sm	3	256	-4	10	0		
Eu	0	-2808	0	0	0		
Gd	6	139	-2	14	0		
Dy	3	168	-2	7	0		
Er	5	58	2	9	1		
Yb	4	113	0	7	0		
Lu	1	275	-1	3	0		

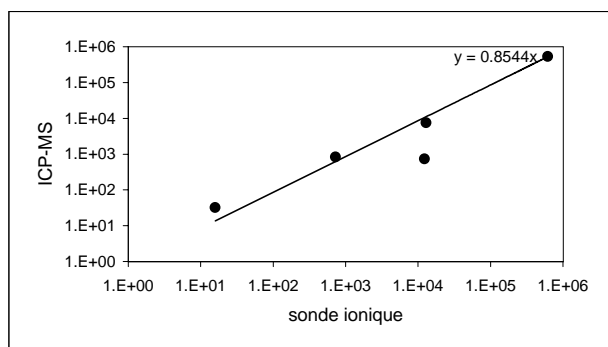

Les analyses reportées dans les graphiques sont celles en caractères épais

Annexe 4 tableau 5 comparaison des 3 méthodes d'analyses dans le feldspath-K 2 du granite lité de Dolbel

ref. ana.	Sonde I. moy 5-6 N1R1FK1				ICP-MS RUN 24 06A-07A	Sonde E. N1-06 et 07 05-06	Sonde I. 12 N1R1FK2				ICP-MS RUN 24 15A	Sonde E. N1-15 12
	%erreur	- erreur	+ erreur				%erreur	- erreur	+ erreur			
Si	670000	5	636588	703412	640001	67.22	660000	6	622751	697249	610001	66.02
Ca	25830	13	22572	29087	9640	1.29	28788	5	27306	30269	12516	1.82
Sc	16	17	13	19			15	6	15	16		
Ti	10	12	9	11		0.00	16	14	14	18	28	0.00
V	7	18	6	8				8	0	0		
Sr	896	5	850	943	775		3248	9	2953	3543	2367	
Y		38	0	0				39	0	0		
Zr		62	0	0				73	0	0		
Nb		0	0	0				206	0	0		
Ba	29	6	28	31	35		1020	10	914	1126	814	
Hf	0	0	0	0	0		0	203	0	0	0	
La	0	15	0	0	0		0	24	0	0	0	
Ce	0	33	0	0	0		0	31	0	0	0	
Pr	0	0	0	0	0		0	111	0	0	0	
Nd	0	262	0	0	0		0	443	0	0	0	
Sm	0	829	0	0	0		0	155	0	0	0	
Eu	0	647	0	0	0		1	332	0	3	0	
Gd	0	1433	0	0	0		0	108	0	0	0	
Dy	0	217	0	0	0		0	29	0	0	0	
Er	0	383	0	0	0		0	780	0	0	0	
Yb	0	234	0	0	0		0	185	0	0	0	
Lu	0	671	0	0	0		0	0	0	0	0	

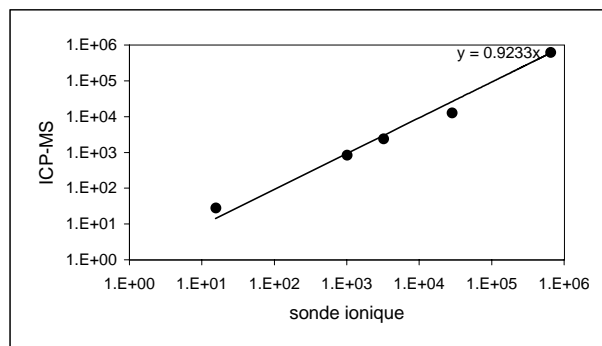
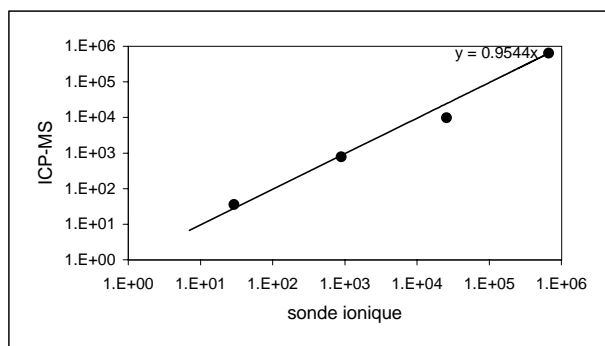

Les analyses reportées dans les graphiques sont celles en caractères épais

Annexe 4 tableau 5 comparaison des 3 méthodes d'analyses dans le plagioclase 1 du granite lité de Dolbel

ref. ana.	Sonde I. 120 N4-PI 1				ICP-MS RUN 26 17C		Sonde E. N4-16C35 119		Sonde I. 119-120 N4-PI 2				ICP-MS RUN 26 16C-17C		Sonde E. N4-17C36 120		Sonde I. 118 N4-PI 3				ICP-MS RUN 26 04G-12G		Sonde E. N4-15C34 118	
	%erreur	- erreur	+ erreur				%erreur	- erreur	+ erreur			%erreur	- erreur	+ erreur			%erreur	- erreur	+ erreur					
Si	670001	9	607273	732729	600001	68.36	680000	8	624767	735234	590000	67.91	660001	15	561549	758452	580001	66.53						
Ca	12415	21	9765	15065	3037	0.30	13583	19	11002	16164	9970	0.37	13241	31	9073	17409	6255	1.03						
Sc		21	0	0				34	0	0				33	0	0								
Ti	48	65	17	79	3	0.00	1	35	1	2	12	0.00	3	28	2	4	25	0.04						
V		15	0	0				38	0	0				45	0	0								
Sr	639	24	488	790	825		1139	33	767	1512	1368		1140	42	666	1613	1837							
Y		46	0	0				66	0	0				56	0	0								
Zr		25	0	0				91	0	0				73	0	0								
Nb		92	0	0				238	0	0				204	0	0								
Ba	2698	40	1612	3785	112		233	43	133	334	197		326	23	250	401	975							
Hf	0	0	0	0	0		0	840	0	1	0		1	224	0	2	0							
La	0	34	0	1	0		0	67	0	0	1		0	35	0	0	0							
Ce	0	61	0	0	0		0	122	0	0	1		0	102	0	0	0							
Pr	0	200	0	0	0		0	300	0	0	0		0	196	0	0	0							
Nd	0	144	0	0	0		0	0	0	0	0		0	194	0	0	0							
Sm	0	164	0	1	0		0	400	0	0	0		0	216	0	1	1							
Eu	3	465	0	16	0		0	479	0	3	0		0	0	0	0	0							
Gd	1	29	0	1	0		0	3400	0	0	0		0	0	0	0	0							
Dy	0	38	0	0	0		0	0	0	0	1		0	0	0	0	1							
Er	0	140	0	0	0		0	72	0	0	0		0	71	0	0	0							
Yb	0	176	0	0	0		0	458	0	0	0		1	22	1	1	1							
Lu	0	147	0	0	0		0	0	0	0	0		0	0	0	0	0							

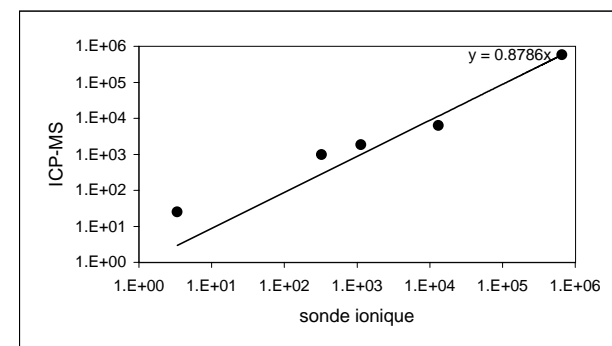
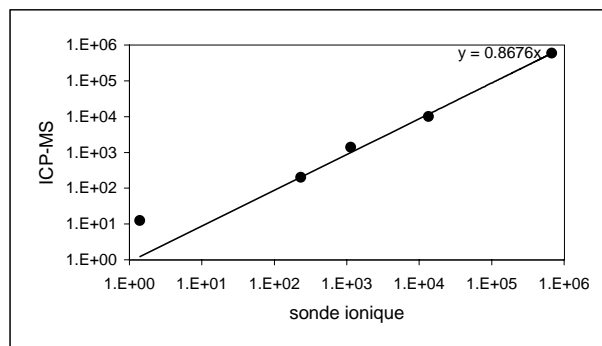
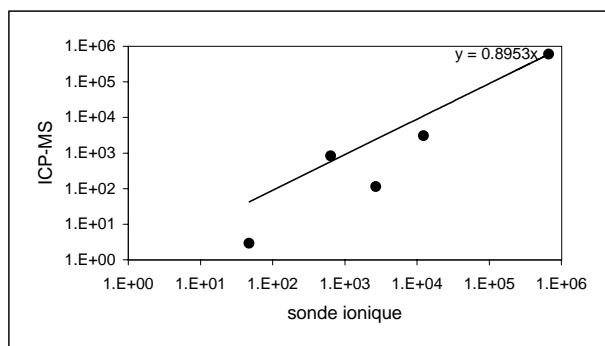

Les analyses reportées dans les graphiques sont celles en caractères épais

Annexe 4 tableau 5 comparaison des 3 méthodes d'analyses dans le plagioclase 1 du granite lité de Dolbel (suite)

ref. ana.	Sonde I. 117 N4-PI 4				ICP-MS RUN 26 14C		Sonde E. N4-14C33 117		Sonde I. 115 N4-PI 5				ICP-MS RUN 26 07H		Sonde E. N4-12C31 115		Sonde I. 114-115 N4-PI 6				ICP-MS RUN 26 11C-12C		Sonde E. N4-11C30 114	
	%erreur	- erreur	+ erreur				%erreur	- erreur	+ erreur				%erreur	- erreur	+ erreur				%erreur	- erreur	+ erreur			
Si	670001	77	154461	1185541		600000	67.69	670001	22	521351	818650		600000	67.51	670000	25	502646	837354		720001	66.51			
Ca	13413	106	-866	27691		6004	0.94	9787	30	6871	12704		6680	0.87	11774	33	7943	15605		12523	1.34			
Sc		143	0	0					58	0	0					53	0	0						
Ti	8	76	2	15		29	0.00	10	46	5	14		56	0.01	10	40	6	14		61	0.01			
V		143	0	0					63	0	0					54	0	0						
Sr	2257	85	335	4180		2055		2048	37	1296	2799		1989		2445	30	1700	3190		2803				
Y		98	0	0					74	0	0					89	0	0						
Zr		86	0	0					81	0	0					72	0	0						
Nb		162	0	0					165	0	0					195	0	0						
Ba	1048	83	181	1915		1240		513	25	385	641		915		468	28	337	599		998				
Hf	1	242	0	3		0		1	1189	0	13		0		1	831	0	10		0				
La	0	74	0	0		0		0	62	0	0		0		0	65	0	1		0				
Ce	0	88	0	0		0		0	91	0	0		0		0	155	0	1		0				
Pr	0	225	0	0		0		0	236	0	1		0		0	195	0	1		0				
Nd	0	117	0	1		1		1	97	0	3		0		1	108	0	2		1				
Sm	0	219	0	1		0		1	181	0	2		1		1	221	0	2		0				
Eu	0	6081	0	16		0		1	318	0	2		0		0	2314	0	2		0				
Gd	0	321	0	1		0		1	240	0	5		1		1	429	0	4		1				
Dy	0	557	0	0		0		1	148	0	3		0		1	151	0	2		0				
Er	0	107	0	1		0		1	121	0	2		0		1	145	0	2		0				
Yb	0	116	0	1		0		2	95	0	3		0		1	104	0	2		0				
Lu	0	214	0	0		0		1	169	0	2		0		0	259	0	1		0				

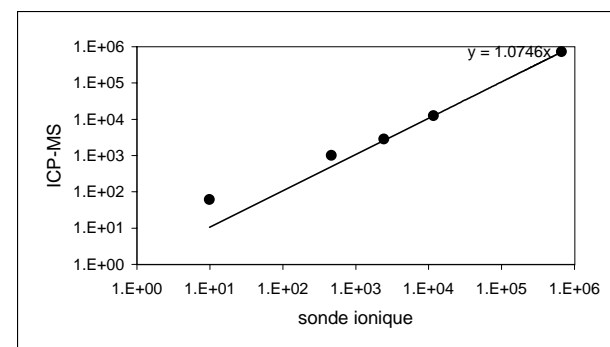
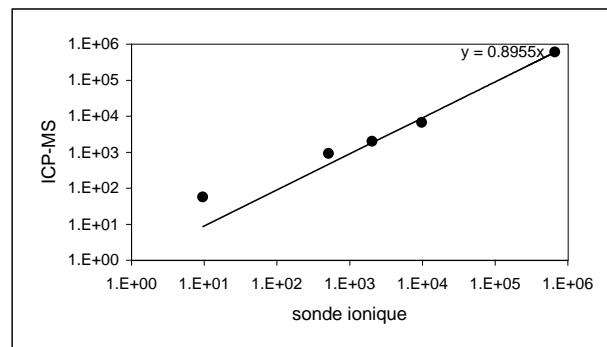
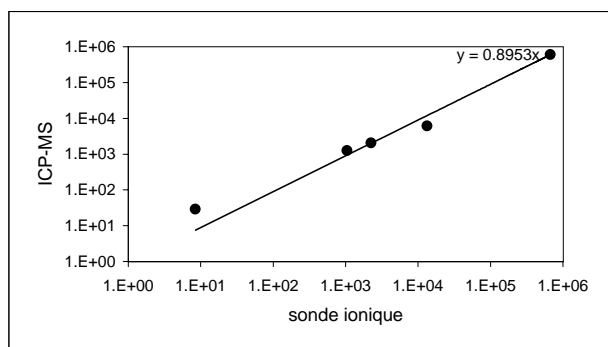

Les analyses reportées dans les graphiques sont celles en caractères épais

Annexe 4 tableau 5 comparaison des 3 méthodes d'analyses dans le plagioclase 2 du granite lité de Dolbel

ref. ana.	Sonde I. 20 N1R4-1				ICP-MS RUN 24 13B	Sonde E. N1-14b 20	Sonde I. 22-23 N1R4-2				ICP-MS RUN 24 16B-17B	Sonde E. 167-N4-07H26 33
	%erreur	- erreur	+ erreur			%erreur	- erreur	+ erreur				
Si	660001	18	541593	778408	620000	66.63	660000	24	504707	815294	610001	66.30
Ca	20111	37	12646	27576	9166	1.73	30323	9	27630	33015	10608	1.38
Sc		32	0	0				12	0	0		
Ti	8	19	6	9	35	0.00	22	18	18	26	10	0.01
V		37	0	0				12	0	0		
Sr	1069	15	910	1229	822		4215	15	3570	4861	2266	
Y		41	0	0				33	0	0		
Zr		84	0	0				75	0	0		
Nb		211	0	0				375	0	0		
Ba	26	12	23	30	26		2604	16	2192	3015	758	
Hf	0	1884	0	1	0		0	207	0	1	0	
La	0	32	0	0	0		0	24	0	0	0	
Ce	0	36	0	0	0		0	36	0	0	0	
Pr	0	180	0	0	0		0	150	0	0	0	
Nd	0	141	0	0	1		0	-800	0	0	0	
Sm	0	0	0	0	1		0	517	0	0	0	
Eu	0	391	0	0	0		0	-2504	0	0	0	
Gd	0	0	0	0	0		0	124	0	0	0	
Dy	0	168	0	0	0		0	26	0	0	0	
Er	0	127	0	0	0		0	16	0	0	0	
Yb	0	100	0	0	1		0	-60	0	0	0	
Lu	0	454	0	0	0		0	-23	0	0	0	

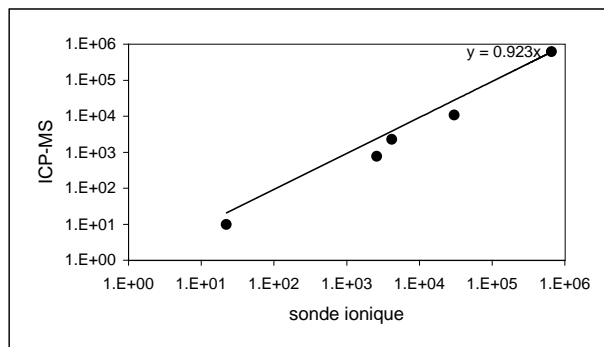
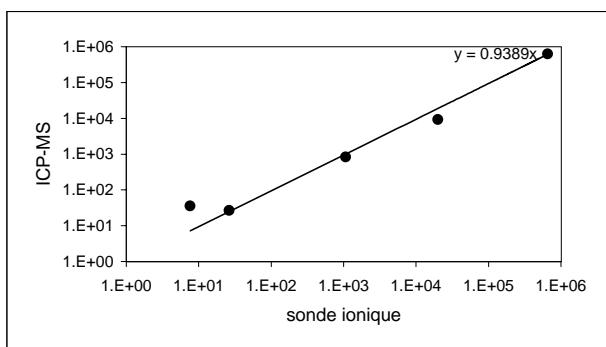

Les analyses reportées dans les graphiques sont celles en caractères épais

Annexe 4 tableau 6 Données ICP-MS et sonde électronique dans un sphère du granite lité de Dolbel

S.E.	Run 26-1	Run 26-2	Run 26-3	Run 26-4	Run 26-5	Run 26-6	Run 26-7	Run 26-8	Run 26-9	Run 26-10	Run 26-11	Run 26-12
SiO ₂	29.67	29.69	29.92	29.87	29.96	29.76	30.00	29.56	29.91	29.74	28.94	29.91
TiO ₂	36.49	36.56	36.88	36.86	36.77	36.65	36.27	36.28	35.94	36.92	36.62	36.76
Al ₂ O ₃	1.35	1.31	1.28	1.16	1.28	2.34	2.50	2.38	2.70	2.37	2.38	1.33
FeO	1.79	2.06	1.76	1.85	2.14	1.08	0.87	0.91	1.05	1.15	0.93	1.90
MnO	0.23	0.16	0.18	0.05	0.15	0.05	0.00	0.05	0.02	0.00	0.00	0.12
MgO	0.00	0.01	0.00	0.02	0.03	0.00	0.03	0.01	0.00	0.03	0.01	0.00
CaO	27.81	27.87	27.80	28.36	28.20	28.33	28.51	28.06	28.31	28.21	28.26	27.92
Na ₂ O	0.06	0.02	0.06	0.04	0.02	0.00	0.01	0.07	0.00	0.01	0.01	0.00
K ₂ O	0.01	0.01	0.00	0.01	0.00	0.00	0.01	0.00	0.01	0.00	0.00	0.00
Total	97.41	97.69	97.88	98.21	98.55	98.23	98.21	97.31	97.95	98.44	97.14	97.95
ICPMS												
SiO ₂	28.16	29.13	30.71	33.51	30.87	33.12	33.91	32.58	33.25	28.78	35.80	32.08
TiO ₂	43.54	43.74	44.22	44.24	44.41	44.29	44.26	43.38	44.00	42.55	42.94	42.87
Al ₂ O ₃	1.85	1.57	1.73	2.81	2.91	3.45	3.42	3.26	3.41	3.34	3.53	2.79
MgO	0.06	0.03	0.03	0.04	0.03	0.03	0.04	0.03	0.04	0.04	0.03	0.03
CaO	27.80	27.86	27.78	28.36	28.20	28.33	28.51	28.06	28.31	28.21	28.26	27.91
Na ₂ O	0.03	0.03	0.03	0.03	0.03	0.04	0.04	0.03	0.04	0.03	0.09	0.03
K ₂ O	0.06	0.04	0.03	0.05	0.01	0.00	0.00	0.00	0.00	0.00	0.01	0.00
V	788	730	741	646	599	623	680	642	644	662	573	590
Cr	34	54	34	14		5		32			49	25.94
FeO	1.73	1.65	1.68	1.08	0.84	0.97	0.95	0.96	0.94	0.90	1.15	0.85
Ni	0.82	1.36				1.59	4.95	4.20		1.66	1.65	2.08
Rb	2.83	1.03	0.63	1.27		0.10		0.04		0.00	0.92	0.02
Sr	139	160	176	248	325	359	364	347	370	352	448	308
Y	1042	1208	1055	565	534	595	615	557	596	359	374	545
Zr	508	8395	684	330	270	639	440	386	581	250	1209	559
Nb	440	413	411	189	302	418	390	344	419	225	350	323
Cs	0.34	0.07	0.08	0.02	0.03	0.01	0.01	0.06	0.03	0.06	-0.12	0.03
Ba	7.50	3.28	1.23	4.79	1.25	1.28	1.84		1.32		1.91	0.56
La	534	501	382	100	30	31	42	36	43	26	108	72
Ce	1502	1455	1073	360	123	134	172	154	174	109	424	273
Pr	243	245	181	80	32	33	43	40	45	28	100	63
Nd	1223	1226	976	530	231	268	331	295	331	210	712	412
Sm	307	352	286	279	135	170	222	200	203	136	297	206
Eu	67	85	70	80	47	55	73	67	72	50	76	63
Gd	286	304	272	258	159	185	240	212	229	152	220	221
Tb	36	41	37	30	22	27	33	28	31	18	24	26
Dy	219	229	196	140	121	138	169	152	151	98	104	138
Ho	36	44	40	23	20	25	26	23	24	17	18	22
Er	96	112	100	51	48	55	57	50	57	32	36	51
Tm	11	17	14	6	7	7	7	6	7	3	4	6
Yb	72	99	85	33	28	30	33	34	36	18	18	30
Lu	7.93	11.96	11.08	3.77	3.49	3.56	3.33	3.21	3.57	1.44	2.55	3.96
Hf	44	245	76	27	18	49	28	29	45	17	84	49
Ta	21	26	28	22	29	42	35	34	44	22	38	37
Pb	8.93	8.98	6.87	4.15	2.64	4.15	3.79	3.58	4.63	2.36	6.01	3.13
Th	35	30	20	10	4	8	14	10	13	5	16	9
U	23	36	18	20	26	38	47	38	44	19	24	26

Annexes 5: Roche litée

5a Compositions chimiques des **clinopyroxènes** du granite de Dolbel

5b Compositions chimiques des **actinotes** et des **hornblendes** du granite de Dolbel

5c Compositions chimiques des **plagioclases** du granite de Dolbel

5c' Compositions chimiques des **plagioclases** du granite de Dolbel, profils Sr et Ba

profil 1 (17 points sur 994 μm) sur la largeur, de bord à bord

profil 2 (75 points sur 2060 μm) sur la longueur, de bord à bord, cristal du profil 1

profil 3 (50 points sur 1210 μm) sur la longueur, de bord à bord

profil 4 (40 points sur 679 μm) sur la longueur, de bord à bord

profil 5 (75 points sur 1628 μm) sur la longueur, de bord à bord

profil 6 (48 points sur 482 μm) sur la longueur, de bord à bord

5d Compositions chimiques des **feldspaths potassiques** du granite de Dolbel

5d' Compositions chimiques des **feldspaths potassiques** du granite de Dolbel, profils Sr et Ba

profil 1 (30 points sur 1816 μm) sur la longueur, de bord à bord

profil 2 (43 points effectués manuellement avec en moyenne un espacement de 60 μm) sur la longueur, de bord à cœur

profil 3 (75 points effectués manuellement avec en moyenne un espacement de 60 μm) sur la longueur, de bord à bord, cristal du profil 2

profil 4 (94 points sur 3493 μm) sur la longueur, de bord à bord

5e Compositions chimiques des **sphènes** du granite de Dolbel

5f Compositions chimiques des **oxydes de fer et de titane** du granite de Dolbel

5g Compositions chimiques des **épidotes** du granite de Dolbel

Légende:

Les cristaux sont indiqués par une lettre et un numéro:

A: amphibole ; **E:** épidote ; **F:** feldspath potassique ; **P:** plagioclase ; **Px:** pyroxène ; **Q:** quartz et **S:** sphène.

La position du point d'analyse dans le cristal est indiquée par:

-c pour le cœur; **-b** pour le bord et **-s** pour les surcroissances. Lorsqu'il n'y a rien, c'est que la position est indéterminée.

Lorsqu'il s'agit d'une inclusion, elle est indiquée par **iX**, avec X correspondant au cristal qui englobe celui analysé.

Les numéros d'analyses peuvent comprendre également un numéro de séance d'analyse **sX**.

Les analyses sur les amphiboles sont classées suivant les teintes de gris visibles au MEB, celle-ci sont indiquées par des chiffres romains, allant de **I** à **V** (clair à foncé).

Pour les profils, la lettre **I** ou **L** indique si le profil a été réalisé dans la largeur ou la longueur du cristal.

Enfin lorsque les résultats sont en dessous de la limite de détection (voir annexe 1), la case contient un tiret (-).

La position verticale correspond à la position du minéral dans la séquence: le zéro correspondant à la base de la lame N1 donc à la fin de la séquence S₄.

Calcul des formules structurales:

Les formules structurales **des amphiboles** sont calculées à partir de 23 oxygènes (22 oxygènes + H₂O calculée). La somme des cations correspond à celle donnée par Leake (1978) qui doit contenir tous les cations sauf Ca, Na et K et doit être égale à 13. La somme de tous les cations égale à 15.

Le partage du fer se fait d'après le calcul suivant (Daniel Ohnenstetter).

La somme des cations (sauf alcalins) est calculée en prenant tout le fer en Fe²⁺ (ΣFe^{2+}) puis tout le fer en Fe³⁺ (ΣFe^{3+}).

Le partage du fer ne se fait que si $[15 - (\Sigma \text{Fe}^{3+}) / ((\Sigma \text{Fe}^{2+}) - (\Sigma \text{Fe}^{3+}))]$ est inférieur à 1, sinon le fer est considéré comme Fe²⁺. Le pourcentage de Fe²⁺ correspond à $[15 - (\Sigma \text{Fe}^{3+}) / ((\Sigma \text{Fe}^{2+}) - (\Sigma \text{Fe}^{3+}))]$ et celui de Fe³⁺ correspond à 1 - % Fe²⁺.

Pour **les pyroxènes**, c'est le même calcul sauf que la somme des cations (égale à 4) inclut les alcalins, la formule structurale est basée sur 6 oxygènes.

Pour **les oxydes**, c'est le même calcul que pour les pyroxènes, la formule structurale est basée sur 4 oxygènes pour les spinelles et 3 pour les ilménites.

Pour **les feldspaths**, il n'y a pas de partage de fer, tout est en Fe³⁺ et le calcul est basé sur 8 oxygènes.

Les sphènes sont calculés avec 4 siliciums et tout le fer est en Fe³⁺.

Les épidotes sont calculées sur 12,5 oxygènes et le fer est entièrement en Fe³⁺.

Annexe 5a Compositions chimiques des clinopyroxènes du granite lité de Dolbel

Lame	N1	N1	N2	N3	N4	N4	N4
Séquence	S4	S4	S4	S3	S1	S1	S1
N° du cristal	Px11	Px11	Px4	Px3	Px2	Px1	Px1
N° de l'analyse	76 s5	73 s5	58 s3	325 s4	10 s3	216 s1	217 s1
SiO ₂	49.83	50.40	51.61	51.69	51.97	51.38	52.38
TiO ₂	0.15	0.04	0.09	0.07	0.09	0.06	0.04
Al ₂ O ₃	1.32	0.95	1.18	0.93	1.05	1.12	0.92
Cr ₂ O ₃	0.00	0.00	0.02	0.01	0.01	0.00	0.01
Fe ₂ O ₃ calc.	5.79	4.23	4.14	2.91	3.43	3.94	5.17
FeO calc.	9.02	7.54	9.04	10.08	9.65	10.44	10.03
MnO	0.59	0.48	0.56	0.41	0.50	0.55	0.44
MgO	9.35	10.90	10.14	9.86	10.16	10.43	10.25
CaO	21.32	21.95	21.53	21.77	20.85	20.71	20.60
Na ₂ O	1.32	1.02	1.41	1.27	1.56	1.15	1.62
Total	98.69	97.53	99.72	99.01	99.29	99.78	101.47
FORMULE STRUCTURALE (6 Oxygènes)							
Si	1.93	1.95	1.96	1.98	1.98	1.96	1.96
Al _{iv}	0.06	0.04	0.04	0.02	0.02	0.04	0.04
Al _{vi}	0.00	0.00	0.02	0.02	0.03	0.01	0.01
Ti	0.00	0.00	0.00	0.00	0.00	0.00	0.00
Cr	0.00	0.00	0.00	0.00	0.00	0.00	0.00
Fe ³⁺	0.17	0.12	0.12	0.08	0.10	0.11	0.15
Fe ²⁺	0.29	0.24	0.29	0.32	0.31	0.33	0.31
Mn	0.02	0.02	0.02	0.01	0.02	0.02	0.01
Mg	0.54	0.63	0.58	0.56	0.58	0.59	0.57
Ca	0.89	0.91	0.88	0.89	0.85	0.85	0.83
Na	0.10	0.08	0.10	0.09	0.12	0.09	0.12
Total	4.00	4.00	4.00	4.00	4.00	4.00	4.00
XMg	0.65	0.72	0.67	0.64	0.65	0.64	0.65
Wo(Ca)	51.54	51.05	50.42	50.22	49.03	47.75	48.25
En(Mg)	31.43	35.27	33.06	31.64	33.25	33.46	33.41
Fs(Fe ²⁺)	17.02	13.68	16.52	18.14	17.72	18.79	18.34
CLASSIFICATION MORIMOTO ET AL. 1988							
Wo(Ca)	46.46	47.35	46.75	47.61	46.00	44.46	44.14
En (Mg)	28.33	32.72	30.65	30.00	31.19	31.16	30.56
Fs(Fe ²⁺ Fe ³⁺ Mn ²⁺)	25.21	19.93	22.60	22.39	22.81	24.37	25.30
END MEMBER CAWTHORN & COLLERSON 1974							
Jd	6.02	4.34	5.28	4.21	4.73	5.02	4.08
Ae	3.88	3.30	5.10	5.25	6.78	3.51	7.71
Ca-Fe ³⁺ Tsch	6.48	4.52	3.40	1.59	1.54	3.89	3.45
Ca-Ti Tsch	0.43	0.12	0.26	0.19	0.27	0.17	0.13
Ca-Tsch	0.00	0.00	0.00	0.00	0.00	0.00	0.00
Wo	40.71	43.24	41.98	43.79	41.64	40.25	39.57
En	26.93	31.48	28.73	28.15	28.85	29.63	28.64
Fs	15.54	13.00	15.25	16.81	16.19	17.53	16.42
Position verticale*	18011	18834	32163	87025	129677	133574	133851

Annexe 5b Compositions chimiques des actinotes du granite lité de Dolbel

Lame	N1	N1	N1	N1	N1	N1	N1	N1	N1	N1	N2	N2	N2	N2	N2	N2	N2	N2	N2	N2	N2	N2	N2	N2	N2	N2	N2	N2	
séquence	S4	S4	S4	S4	S4	S4	S4	S4	S4	S4	S4	S4	S4	S4	S4	S4	S4	S4	S4	S4	S4	S4	S4	S4	S4	S4	S4	S4	
N° du cristal	A88-II-b	A88-II	A88-II-b	A88-III-b	A88-IPx9	A97-IPx8	A89-III-b	A90-IV-b	A99	A95-II-b	A64-b	A64	A65-b	A63-b	A68-b	A69-IV	A70-IV-b	A70-IV-b	A71-IV-b	A71-III-b	A76-III	A76-IV-b	A76-III	A78-IV	A78-IV	A78-III-b	A78-III	A78-III	
N° d'analyse	12 s5	8 s5	2 s5	1 s5	67 s5	66 s5	15 s5	22 s5	77 s5	39 s5	9 s4	8 s4	11 s4	5 s4	23 s4	27 s4	39 s4	35 s4	45 s4	46 s4	90 s4	89 s4	96 s4	102 s4	104 s4	101 s4	99 s4	100 s4	
SiO ₂	51.64	51.55	49.53	52.17	51.85	52.36	49.36	50.22	53.09	49.43	53.02	53.77	53.74	53.46	53.04	53.34	52.93	53.85	54.66	51.54	53.68	54.80	52.60	54.67	53.03	54.32	52.96	54.03	
TiO ₂	0.04	0.10	0.29	0.02	0.05	0.00	0.01	0.04	0.00	0.00	0.00	0.00	0.01	0.02	0.04	0.02	0.02	0.02	0.02	0.00	-0.01	0.00	0.04	0.02	0.03	0.02	0.03	0.02	
Al ₂ O ₃	1.74	1.66	3.15	1.61	1.36	1.25	2.86	2.65	0.62	3.36	6.75	6.68	5.84	6.39	6.48	4.75	7.73	8.54	10.34	8.47	11.10	6.85	7.12	7.02	6.99	7.02	8.85	7.99	
FeO	15.68	15.03	16.47	14.37	15.73	15.85	18.20	15.66	14.10	17.61	20.06	20.19	22.27	20.22	20.37	19.16	23.04	21.46	22.23	20.65	22.18	20.42	20.35	20.10	20.11	20.10	21.50	21.35	
MnO	0.45	0.53	0.70	0.46	0.59	0.49	0.54	0.45	0.43	0.50	0.35	0.38	0.47	0.53	0.39	0.47	0.47	0.39	0.53	0.36	0.29	0.38	0.43	0.45	0.39	0.45	0.46	0.58	
MgO	13.14	13.21	12.40	14.13	13.36	13.57	11.53	12.78	14.41	11.55	10.92	10.44	10.28	10.79	10.94	11.63	9.46	9.64	8.58	9.61	8.83	10.77	10.45	10.42	10.36	10.42	9.58	9.50	
CaO	11.90	12.12	11.56	11.77	11.44	11.71	10.97	11.98	11.81	10.98	10.62	10.61	9.94	10.44	9.99	9.77	10.60	10.34	10.31	10.19	10.30	10.80	10.46	10.67	10.48	10.67	10.46	10.23	
Na ₂ O	0.50	0.42	0.89	0.62	0.73	0.72	1.20	0.72	0.38	1.06	2.25	1.74	2.10	2.12	2.05	2.23	1.90	2.26	2.53	2.28	2.56	1.97	2.16	1.96	2.01	1.96	2.22	2.14	
K ₂ O	0.24	0.18	0.41	0.26	0.25	0.27	0.57	0.31	0.11	0.51	0.97	0.97	1.06	0.97	0.96	1.01	1.33	1.11	1.33	1.30	1.53	0.94	0.97	0.98	1.02	0.98	1.40	1.16	
Total	95.32	94.82	95.44	95.41	95.35	96.22	95.25	94.82	94.93	95.09	98.46	95.77	97.39	98.60	98.00	98.31	98.57	98.18	97.93	97.24	98.05	97.49	97.40	96.75	96.85	96.75	98.02	96.88	
Fe ₂ O ₃ calc.	0.00	0.00	0.00	0.00	0.00	0.00	0.00	0.00	0.00	0.00	0.00	0.00	0.00	0.00	0.00	0.00	0.00	0.00	0.00	0.00	0.00	0.00	0.00	0.00	0.00	0.00	0.00	0.00	
FeO calc.	15.68	15.03	16.46	14.37	15.73	15.84	18.19	15.65	14.09	17.61	20.06	20.19	22.26	20.22	20.37	19.16	23.04	21.46	22.23	20.65	22.17	20.42	20.35	20.09	20.11	20.09	21.49	21.35	
H ₂ O calc.	1.99	1.99	1.97	2.01	1.99	2.01	1.95	1.97	2.01	1.96	2.16	2.16	2.16	2.16	2.14	2.11	2.18	2.21	2.27	2.14	2.26	2.21	2.15	2.20	2.15	2.19	2.20	2.20	
FORMULE STRUCTURALE (23 Oxygènes)																													
Si	7.77	7.78	7.52	7.79	7.80	7.81	7.57	7.63	7.93	7.56	7.37	7.46	7.47	7.43	7.41	7.56	7.27	7.31	7.23	7.23	7.12	7.45	7.34	7.46	7.40	7.45	7.23	7.37	
Al iv	0.23	0.22	0.48	0.21	0.20	0.19	0.43	0.37	0.07	0.44	0.63	0.54	0.53	0.57	0.59	0.44	0.73	0.69	0.77	0.77	0.88	0.55	0.66	0.54	0.60	0.55	0.77	0.63	
Al vi	0.08	0.07	0.09	0.07	0.04	0.03	0.09	0.10	0.04	0.17	0.47	0.55	0.42	0.47	0.48	0.36	0.53	0.67	0.85	0.63	0.85	0.54	0.51	0.59	0.54	0.58	0.65	0.66	
Ti	0.00	0.01	0.03	0.00	0.01	0.00	0.00	0.00	0.00	0.00	0.00	0.00	0.00	0.00	0.00	0.00	0.00	0.00	0.00	0.00	0.00	0.00	0.00	0.00	0.00	0.00	0.00	0.00	
Fe ³⁺	0.00	0.00	0.00	0.00	0.00	0.00	0.00	0.00	0.00	0.00	0.00	0.00	0.00	0.00	0.00	0.00	0.00	0.00	0.00	0.00	0.00	0.00	0.00	0.00	0.00	0.00	0.00	0.00	
Fe ²⁺	1.97	1.90	2.09	1.79	1.98	1.98	2.33	1.99	1.76	2.25	2.33	2.34	2.59	2.35	2.38	2.27	2.65	2.44	2.46	2.42	2.46	2.32	2.38	2.29	2.35	2.30	2.45	2.44	
Mn	0.06	0.07	0.09	0.06	0.08	0.06	0.07	0.06	0.05	0.06	0.04	0.05	0.05	0.06	0.05	0.06	0.05	0.04	0.06	0.04	0.03	0.04	0.05	0.05	0.05	0.05	0.05	0.07	
Mg	2.95	2.97	2.81	3.14	3.00	3.02	2.64	2.89	3.21	2.63	2.26	2.16	2.13	2.24	2.28	2.46	1.94	1.95	1.69	2.01	1.75	2.18	2.17	2.12	2.15	2.13	1.95	1.93	
Ca	1.92	1.96	1.88	1.88	1.84	1.87	1.80	1.95	1.89	1.80	1.58	1.58	1.48	1.55	1.50	1.48	1.56	1.50	1.46	1.53	1.46	1.57	1.56	1.56	1.57	1.57	1.53	1.50	
Na	0.14	0.12	0.26	0.18	0.21	0.21	0.36	0.21	0.11	0.32	0.61	0.47	0.56	0.57	0.55	0.61	0.50	0.59	0.65	0.62	0.66	0.52	0.59	0.52	0.54	0.52	0.59	0.57	
K	0.05	0.04	0.08	0.05	0.05	0.05	0.11	0.06	0.02	0.10	0.17	0.17	0.19	0.17	0.17	0.18	0.23	0.19	0.22	0.23	0.26	0.16	0.17	0.17	0.18	0.17	0.24	0.20	
Total	15.17	15.14	15.33	15.18	15.20	15.21	15.40	15.27	15.08	15.33	15.46	15.31	15.43	15.42	15.41	15.43	15.47	15.40	15.39	15.49	15.47	15.35	15.44	15.31	15.38	15.33	15.47	15.36	
OH	2.00	2.00	2.00	2.00	2.00	2.00	2.00	2.00	2.00	2.00	2.00	2.00	2.00	2.00	2.00	2.00	2.00	2.00	2.00	2.00	2.00	2.00	2.00	2.00	2.00	2.00	2.00	2.00	
XMg	0.60	0.61	0.57	0.64	0.60	0.60	0.53	0.59	0.65	0.54	0.49	0.48	0.45	0.49	0.49	0.52	0.42	0.44	0.41	0.45	0.42	0.48	0.48	0.48	0.48	0.48	0.44	0.44	
(Ca) _B	1.92	1.96	1.88	1.88	1.84	1.87	1.80	1.95	1.89	1.80	1.58	1.58	1.48	1.55	1.50	1.48	1.56	1.50	1.46	1.53	1.46	1.57	1.56	1.56	1.57	1.57	1.53	1.50	
(Na) _B	0.02	0.02	0.01	0.05	0.06	0.05	0.07	0.01	0.05	0.08	0.31	0.33	0.32	0.32	0.31	0.37	0.27	0.39	0.48	0.36	0.44	0.34	0.32	0.38	0.34	0.36	0.36	0.40	
(Ca+Na) _B	1.94	1.98	1.89	1.93	1.90	1.92	1.87	1.96	1.94	1.88	1.89	1.90	1.80	1.88	1.81	1.85	1.83	1.89	1.94	1.89	1.91	1.91	1.88	1.94	1.91	1.93	1.89	1.90	
(Na+K) _A	0.17	0.14	0.33	0.18	0.20	0.21	0.40	0.27	0.08	0.33	0.47	0.31	0.43	0.42	0.41	0.43	0.47	0.40	0.39	0.49	0.47	0.35	0.44	0.31	0.38	0.33	0.47	0.36	
Position verticale*	5068	5124	5202	5206	9469	9469	9910	18853	24668	31486	36474	36525	36540	36696	42821	45165	52733	53086	53174	53186	53190	53192	53274	53482	53488	53574	53528	53557	

Annexe 5b Actinotes suite 1

Lame	N2	N2	N2	N2	N2	N2	N2	N2	N2	N2	N2	N2	N2	N2	N2	N2	N2	N2	N2	N2	N2	N2	N3	N3	N3	N3	N3	N3	N3	N3
séquence	S4	S4	S4	S4	S4	S4	S4	S3	S3	S3	S3	S3	S3	S3	S3	S3	S3	S3	S3	S3	S3	S3	S3	S3	S3	S3	S3	S3	S3	S3
N° du cristal	A77-IA76	A73-V-b	A73-IV-b	A74-V-b	A74-II	A74-V-b	A72-IV-b	A86-III-b	A79-III	A79-IV-b	A79-IV	A55-IE12	A80-IV	A81-III-b	A81-III	A82	A83	A84-III-b	A84-III	A85-III	A85-IV-b	A43-III	A43-II-b	A43-III-s	A43-III-s	A43-III-s	A42	A42-b		
N° d'analyse	97 s4	61 s4	63 s4	65 s4	66 s4	69 s4	58 s4	141 s4	108 s4	106 s4	107 s4	38 s3	113 s4	117 s4	116 s4	119 s4	121 s4	129 s4	125 s4	133 s4	132 s4	292 s4	286 s4	282 s4	283 s4	284 s4	280 s4	279 s4		
SiO ₂	51.80	53.31	48.52	53.12	52.80	52.60	54.00	52.43	54.26	53.78	53.56	40.18	53.89	52.73	52.53	51.75	52.64	54.96	53.65	49.21	53.59	49.08	48.73	53.82	53.82	52.67	52.20	53.85		
TiO ₂	0.66	0.03	0.25	0.01	0.02	0.02	0.00	0.04	0.00	0.02	0.00	0.82	0.01	0.00	0.02	0.03	0.02	0.01	0.01	0.23	0.04	0.23	0.31	0.00	0.00	0.02	0.02	0.02		
Al ₂ O ₃	7.99	7.77	6.25	9.30	8.17	8.38	8.59	8.07	9.04	8.57	11.34	6.88	11.07	8.84	7.81	8.16	11.15	7.63	9.83	10.19	5.88	4.46	5.57	0.64	1.83	2.03	2.48	0.85		
FeO	21.43	20.33	20.66	21.24	19.32	21.52	21.80	18.22	21.60	23.65	21.04	20.74	22.69	21.35	20.93	23.42	22.14	18.54	23.06	22.64	19.87	17.74	18.57	15.63	15.21	16.43	16.66	15.49		
MnO	0.49	0.35	0.50	0.47	0.45	0.40	0.25	0.38	0.39	0.40	0.34	0.43	0.31	0.42	0.29	0.56	0.40	0.41	0.52	0.48	0.61	0.49	0.51	0.61	0.61	0.54	0.61	0.64		
MgO	9.74	10.33	10.56	9.67	10.46	9.73	9.57	10.24	9.06	8.41	8.73	10.14	8.30	9.46	9.86	8.52	8.48	10.42	8.43	8.29	10.44	11.56	10.08	13.27	13.47	12.51	11.88	13.01		
CaO	10.31	10.21	10.17	10.32	10.38	10.13	9.96	10.75	10.09	9.96	10.40	10.08	10.36	10.50	10.51	10.08	10.62	10.62	10.42	10.45	11.39	10.80	10.18	12.29	12.24	11.42	12.12	12.31		
Na ₂ O	2.24	2.15	1.91	2.42	2.21	2.34	2.12	1.96	2.27	2.11	2.39	2.25	2.42	2.36	2.21	2.21	2.59	2.09	2.41	2.39	1.24	1.66	2.14	0.33	0.36	0.82	0.56	0.37		
K ₂ O	1.23	1.11	1.15	1.23	1.14	1.22	1.30	0.91	1.37	1.35	1.51	0.98	1.51	1.30	1.10	1.33	1.36	0.92	1.34	1.59	0.58	0.81	0.96	0.11	0.13	0.28	0.19	0.11		
Total	97.15	96.94	97.05	97.91	96.53	97.39	97.20	97.45	96.92	96.84	97.29	97.40	97.83	97.98	97.13	96.84	97.73	97.68	98.21	97.18	97.02	96.84	97.00	96.70	97.63	96.64	96.74	96.71		
Fe ₂ O ₃ calc.	0.00	0.00	0.00	0.00	0.00	0.00	0.00	0.00	0.00	0.00	0.00	4.49	0.00	0.00	0.00	0.00	0.00	0.00	0.00	0.00	0.00	0.00	0.00	0.00	0.00	0.00	0.00	0.00	0.00	
FeO calc.	21.43	20.33	20.65	21.24	19.32	21.52	21.79	18.22	21.60	23.65	21.04	16.70	22.69	21.34	20.93	23.42	22.14	18.53	23.06	22.64	19.87	17.74	18.56	15.62	15.21	16.43	16.65	15.49		
H ₂ O calc.	2.16	2.17	2.03	2.21	2.17	2.17	2.21	2.14	2.22	2.20	2.25	1.85	2.26	2.19	2.16	2.14	2.23	2.20	2.23	2.12	2.14	1.99	1.99	2.03	2.06	2.02	2.02	2.03		
FORMULE STRUCTURALE (23 Oxygènes)																														
Si	7.20	7.35	7.18	7.21	7.31	7.25	7.33	7.35	7.33	7.32	7.14	6.51	7.15	7.23	7.30	7.23	7.07	7.49	7.20	6.94	7.51	7.40	7.36	7.95	7.85	7.82	7.76	7.95		
Al iv	0.80	0.65	0.82	0.79	0.69	0.75	0.67	0.65	0.67	0.68	0.86	1.31	0.85	0.77	0.70	0.77	0.93	0.51	0.80	1.06	0.49	0.60	0.64	0.05	0.15	0.18	0.24	0.05		
Al vi	0.50	0.61	0.27	0.70	0.64	0.61	0.70	0.68	0.77	0.69	0.92	0.00	0.88	0.65	0.58	0.58	0.83	0.71	0.76	0.64	0.48	0.19	0.35	0.06	0.16	0.17	0.20	0.10		
Ti	0.07	0.00	0.03	0.00	0.00	0.00	0.00	0.00	0.00	0.00	0.00	0.10	0.00	0.00	0.00	0.00	0.00	0.00	0.00	0.02	0.00	0.03	0.04	0.00	0.00	0.00	0.00	0.00		
Fe ³⁺	0.00	0.00	0.00	0.00	0.00	0.00	0.00	0.00	0.00	0.00	0.00	0.55	0.00	0.00	0.00	0.00	0.00	0.00	0.00	0.00	0.00	0.00	0.00	0.00	0.00	0.00	0.00	0.00	0.00	
Fe ²⁺	2.49	2.34	2.56	2.41	2.24	2.48	2.47	2.14	2.44	2.69	2.35	2.26	2.52	2.45	2.43	2.74	2.49	2.11	2.59	2.67	2.33	2.24	2.34	1.93	1.86	2.04	2.07	1.91		
Mn	0.06	0.04	0.06	0.05	0.05	0.05	0.03	0.04	0.04	0.05	0.04	0.06	0.03	0.05	0.03	0.07	0.05	0.05	0.06	0.06	0.07	0.06	0.06	0.08	0.08	0.07	0.08	0.08		
Mg	2.02	2.12	2.33	1.96	2.16	2.00	1.94	2.14	1.82	1.71	1.73	2.45	1.64	1.93	2.04	1.78	1.70	2.12	1.69	1.74	2.18	2.60	2.27	2.92	2.93	2.77	2.63	2.86		
Ca	1.53	1.51	1.61	1.50	1.54	1.50	1.45	1.62	1.46	1.45	1.49	1.75	1.47	1.54	1.56	1.51	1.53	1.55	1.50	1.58	1.71	1.74	1.65	1.94	1.91	1.82	1.93	1.95		
Na	0.60	0.58	0.55	0.64	0.59	0.63	0.56	0.53	0.60	0.56	0.62	0.71	0.62	0.63	0.60	0.60	0.67	0.55	0.63	0.65	0.34	0.49	0.63	0.09	0.10	0.24	0.16	0.10		
K	0.22	0.19	0.22	0.21	0.20	0.21	0.23	0.16	0.24	0.23	0.26	0.20	0.26	0.23	0.19	0.24	0.23	0.16	0.23	0.29	0.10	0.16	0.19	0.02	0.02	0.05	0.04	0.02		
Total	15.49	15.40	15.62	15.47	15.42	15.48	15.37	15.32	15.37	15.38	15.40	15.91	15.42	15.48	15.45	15.51	15.50	15.25	15.45	15.65	15.22	15.50	15.52	15.05	15.06	15.16	15.11	15.03		
OH	2.00	2.00	2.00	2.00	2.00	2.00	2.00	2.00	2.00	2.00	2.00	2.00	2.00	2.00	2.00	2.00	2.00	2.00	2.00	2.00	2.00	2.00	2.00	2.00	2.00	2.00	2.00	2.00	2.00	
XMg	0.45	0.48	0.48	0.45	0.49	0.45	0.44	0.50	0.43	0.39	0.43	0.52	0.39	0.44	0.46	0.39	0.41	0.50	0.39	0.39	0.48	0.54	0.49	0.60	0.61	0.58	0.56	0.60		
(Ca) _B	1.53	1.51	1.61	1.50	1.54	1.50	1.45	1.62	1.46	1.45	1.49	1.58	1.47	1.54	1.56	1.51	1.53	1.55	1.50	1.58	1.71	1.74	1.65	1.94	1.91	1.82	1.93	1.95		
(Na) _B	0.33	0.37	0.14	0.38	0.37	0.36	0.41	0.37	0.47	0.41	0.47	0.00	0.46	0.37	0.34	0.33	0.41	0.45	0.41	0.29	0.22	0.14	0.29	0.06	0.06	0.13	0.07	0.05		
(Ca+Na) _B	1.86	1.88	1.75	1.88	1.91	1.85	1.86	1.99	1.93	1.86	1.96	1.58	1.93	1.91	1.90	1.84	1.94	2.00	1.91	1.86	1.93	1.89	1.94	2.00	1.98	1.95	2.00	2.00		
(Na+K) _A	0.49	0.40	0.62	0.47	0.42	0.48	0.37	0.32	0.37	0.38	0.40	0.91	0.42	0.48	0.45	0.51	0.50	0.26	0.45	0.65	0.22	0.50	0.52	0.06	0.06	0.16	0.13	0.07		
Position verticale*	53289	53563	53629	53866	53878	53936	53883	54795	55165	55180	55180	56224	57996	58103	58105	58167	58329	61784	61877	62891	62910	82088	82113	82117	82128	82128	82210	82220		

Annexe 5b Actinotes suite 2

Lame	N3	N3	N3	N3	N3	N3	N3	N3	N3	N3	N3	N4	N4	N4	N4	N4	N4	N4	N4	N4	N4	N4	N4	N4	N4	N4	N4	N4
séquence	S3	S3	S3	S3	S3	S3	S3	S3	S3	S3	S3	S3	S3	S3	S3	S3	S3	S3	S3	S3	S3	S3	S3	S3	S3	S3	S3	S3
N° du cristal	A44-III-s	A46-II	A47-b	A47	A50-II	A50-I	A50-II	A49-II	A49-II	A51	A52-II-b	A10-V-b	A10-IV-b	A4-IV	A4-III	A8-V	A8-V	A8-V	A2-IV-b	A2-III-b	A2-III	A2-III-b	A2-IV	A2-III-b	A1/2-III-b	A1/2-III-b	A1-III	A7-IV-b
N° d'analyse	309 s4	317 s4	329 s4	330 s4	363 s4	362 s4	361 s4	360 s4	359 s4	366 s4	368 s4	47 s1	50 s1	20 s1	19 s1	44 s1	40 s1	43 s1	7 s1	8 s1	6 s1	23 s1	5 s1	15 s1	13 s1	11 s1	4 s1	35 s1
SiO ₂	53.18	53.13	53.25	52.25	54.53	49.92	53.29	52.88	52.81	53.61	53.50	52.97	50.95	52.79	51.50	50.48	54.12	53.44	52.24	50.90	50.42	51.70	52.47	52.33	50.94	51.14	49.48	53.42
TiO ₂	0.03	0.04	0.01	0.02	0.00	0.00	0.01	0.01	0.00	0.02	0.02	0.01	0.00	0.00	0.03	0.06	0.00	0.02	0.00	0.00	0.00	0.03	0.00	0.00	0.00	0.01	0.06	0.01
Al ₂ O ₃	1.32	1.41	0.91	1.81	0.57	3.36	1.55	0.85	1.67	1.32	1.91	0.69	1.70	0.83	1.50	2.43	0.29	0.75	0.89	1.84	2.27	1.29	0.96	1.32	2.11	1.71	2.40	0.88
FeO	15.82	16.15	16.22	16.85	14.88	18.93	14.82	16.45	16.81	14.54	17.06	14.84	17.56	14.97	16.51	19.71	15.04	15.36	15.88	17.49	19.38	17.85	17.34	18.05	18.39	17.96	18.62	16.84
MnO	0.53	0.51	0.62	0.50	0.62	0.75	0.62	0.66	0.54	0.66	0.47	0.60	0.62	0.62	0.54	0.57	0.58	0.44	0.51	0.57	0.41	0.51	0.63	0.69	0.73	0.48	0.57	0.67
MgO	13.04	12.68	13.16	12.13	13.46	10.93	13.63	12.76	12.51	13.92	12.63	15.03	12.69	14.76	13.62	11.97	14.97	15.01	14.66	13.39	12.47	13.23	14.00	13.42	12.53	13.37	12.41	13.56
CaO	12.25	12.10	12.20	11.60	12.07	11.11	11.94	11.47	11.31	12.34	11.33	12.32	11.17	12.15	11.32	10.66	12.52	12.24	11.85	11.48	10.67	10.72	11.32	10.46	10.72	10.98	10.76	11.66
Na ₂ O	0.48	0.46	0.49	0.76	0.42	1.18	0.47	0.83	0.99	0.44	1.00	0.32	1.01	0.45	0.73	1.10	0.19	0.26	0.44	1.01	1.39	0.77	0.77	1.30	1.07	1.21	1.32	0.78
K ₂ O	0.17	0.14	0.15	0.28	0.11	0.64	0.17	0.30	0.30	0.13	0.35	0.08	0.36	0.10	0.27	0.55	0.04	0.11	0.09	0.34	0.43	0.30	0.22	0.37	0.39	0.35	0.49	0.21
Total	96.83	96.65	97.11	96.28	96.63	96.91	96.49	96.26	96.90	96.98	98.26	96.87	96.06	96.68	96.04	97.51	97.74	97.69	96.58	97.03	97.52	96.45	97.75	97.96	96.90	97.30	96.15	98.02
Fe ₂ O ₃ calc.	0.00	0.00	0.00	0.00	0.00	0.00	0.00	0.00	0.00	0.00	0.00	2.19	0.00	1.42	0.11	0.00	1.52	1.98	2.42	1.05	0.00	0.00	0.77	0.00	0.00	0.00	0.00	0.00
FeO calc.	15.82	16.15	16.22	16.84	14.88	18.92	14.82	16.44	16.80	14.54	17.06	12.87	17.56	13.70	16.41	19.70	13.67	13.58	13.70	16.54	19.38	17.85	16.64	18.05	18.38	17.96	18.62	16.84
H ₂ O calc.	2.03	2.02	2.03	2.00	2.04	1.98	2.03	2.01	2.02	2.04	2.05	2.04	1.98	2.04	2.00	1.99	2.06	2.06	2.03	2.01	2.00	2.00	2.03	2.03	2.00	2.01	1.97	2.04
FORMULE STRUCTURALE (23 Oxygènes)																												
Si	7.86	7.88	7.87	7.82	8.02	7.55	7.86	7.90	7.84	7.86	7.83	7.76	7.70	7.78	7.72	7.59	7.86	7.78	7.72	7.60	7.57	7.76	7.74	7.75	7.65	7.64	7.54	7.84
Al iv	0.14	0.12	0.13	0.18	0.00	0.45	0.14	0.10	0.16	0.14	0.17	0.12	0.30	0.14	0.27	0.41	0.05	0.13	0.15	0.32	0.40	0.23	0.17	0.23	0.35	0.30	0.43	0.15
Al vi	0.09	0.12	0.03	0.14	0.10	0.15	0.13	0.05	0.13	0.09	0.16	0.00	0.00	0.00	0.00	0.02	0.00	0.00	0.00	0.00	0.00	0.00	0.00	0.00	0.03	0.00	0.00	0.00
Ti	0.00	0.00	0.00	0.00	0.00	0.00	0.00	0.00	0.00	0.00	0.00	0.00	0.00	0.00	0.00	0.01	0.00	0.00	0.00	0.00	0.00	0.00	0.00	0.00	0.00	0.00	0.01	0.00
Fe ³⁺	0.00	0.00	0.00	0.00	0.00	0.00	0.00	0.00	0.00	0.00	0.00	0.24	0.00	0.16	0.01	0.00	0.17	0.22	0.27	0.12	0.00	0.00	0.09	0.00	0.00	0.00	0.00	0.00
Fe ²⁺	1.96	2.00	2.01	2.11	1.83	2.39	1.83	2.05	2.09	1.78	2.09	1.58	2.22	1.69	2.06	2.48	1.66	1.65	1.69	2.07	2.44	2.24	2.05	2.23	2.31	2.24	2.37	2.07
Mn	0.07	0.06	0.08	0.06	0.08	0.10	0.08	0.08	0.07	0.08	0.06	0.07	0.08	0.08	0.07	0.07	0.07	0.05	0.06	0.07	0.05	0.06	0.08	0.09	0.09	0.06	0.07	0.08
Mg	2.87	2.80	2.90	2.71	2.95	2.46	3.00	2.84	2.77	3.04	2.75	3.29	2.86	3.24	3.05	2.68	3.24	3.26	3.23	2.98	2.79	2.96	3.08	2.96	2.81	2.98	2.82	2.97
Ca	1.94	1.92	1.93	1.86	1.90	1.80	1.89	1.84	1.80	1.94	1.78	1.93	1.81	1.92	1.82	1.72	1.95	1.91	1.88	1.84	1.72	1.72	1.79	1.66	1.72	1.76	1.76	1.83
Na	0.14	0.13	0.14	0.22	0.12	0.35	0.14	0.24	0.28	0.13	0.28	0.09	0.30	0.13	0.21	0.32	0.05	0.07	0.13	0.29	0.41	0.22	0.22	0.37	0.31	0.35	0.39	0.22
K	0.03	0.03	0.03	0.05	0.02	0.12	0.03	0.06	0.06	0.02	0.07	0.02	0.07	0.02	0.05	0.10	0.01	0.02	0.02	0.06	0.08	0.06	0.04	0.07	0.08	0.07	0.10	0.04
Total	15.10	15.07	15.12	15.15	15.01	15.37	15.08	15.17	15.19	15.09	15.18	15.11	15.33	15.15	15.26	15.40	15.06	15.09	15.14	15.35	15.46	15.26	15.26	15.36	15.35	15.40	15.48	15.21
OH	2.00	2.00	2.00	2.00	2.00	2.00	2.00	2.00	2.00	2.00	2.00	2.00	2.00	2.00	2.00	2.00	2.00	2.00	2.00	2.00	2.00	2.00	2.00	2.00	2.00	2.00	2.00	2.00
XMg	0.59	0.58	0.59	0.56	0.62	0.51	0.62	0.58	0.57	0.63	0.57	0.68	0.56	0.66	0.60	0.52	0.66	0.66	0.66	0.59	0.53	0.57	0.60	0.57	0.55	0.57	0.54	0.59
(Ca) _B	1.94	1.92	1.93	1.86	1.90	1.80	1.89	1.84	1.80	1.94	1.78	1.82	1.81	1.84	1.81	1.72	1.86	1.82	1.75	1.76	1.72	1.72	1.70	1.66	1.72	1.71	1.73	1.83
(Na) _B	0.06	0.08	0.05	0.12	0.10	0.09	0.08	0.13	0.15	0.06	0.17	0.00	0.03	0.00	0.00	0.02	0.00	0.00	0.00	0.00	0.00	0.01	0.00	0.06	0.04	0.00	0.00	0.05
(Ca+Na) _B	2.00	2.00	1.98	1.98	2.00	1.89	1.97	1.97	1.95	2.00	1.94	1.82	1.84	1.84	1.81	1.74	1.86	1.82	1.75	1.76	1.72	1.73	1.70	1.72	1.76	1.71	1.73	1.88
(Na+K) _A	0.11	0.08	0.12	0.15	0.04	0.38	0.09	0.17	0.19	0.09	0.18	0.11	0.33	0.15	0.27	0.40	0.06	0.10	0.14	0.36	0.49	0.27	0.26	0.38	0.35	0.42	0.48	0.22
Position verticale*	89064	90404	91770	91794	103563	103678	103767	103789	103608	103853	105269	106436	106464	106646	106646	106676	106822	106891	106726	106745	106747	106764	106771	106842	106746	106785	106891	106897

Annexe 5b Actinotes suite 3

Lame	N4	N4	N4	N4	N4	N4	N4	N4	N4	N4	N4	N4	N4	N4	N4	N4	N4	N4	N4	N4	N4	N4	N4	N4	N4	N4	N4	N4	N4	N4	N4	N4	N4	N4	N4	N4	N4	N4	
séquence	S3	S3	S3	S3	S3	S3	S3	S3	S3	S3	S3	S3	S3	S3	S2	S2	S2	S2	S2	S2	S2	S2	S2	S2	S2	S2	S2	S2	S2	S2	S2	S2	S2	S2	S2	S1	S1	S1	S1
N° du cristal	A6-III-b	A6-IV	A38-iQ4	A11-IV-b	A11-IV-b	A22-V-b	A12-IV-b	A12-IV-b	A14-IV	A15-IV-b	A21-Vi	A19-V	A20-V-b	A33-III-b	A34-IV-b	A36-III	A36-III	A36-III	A36-IV	A36-IV-b	A35-IV	A29-IV	A29-V-b	A27-IV-b	A25-IV-b	A24-IV	A41-II-b	A40											
N° d'analyse	28 s1	27 s1	13 s2	60 s1	58 s1	136 s1	64 s1	73 s1	82 s1	95 s1	130 s1	119 s1	123 s1	192 s1	195 s1	200 s1	201 s1	204 s1	205 s1	206 s1	198 s1	171 s1	172 s1	162 s1	154 s1	149 s1	223 s1	413 s3											
SiO ₂	51.95	52.14	53.23	52.08	52.14	50.85	52.64	52.06	52.82	51.51	51.39	52.51	50.59	52.63	54.08	53.65	53.88	53.80	53.60	53.14	52.41	50.86	53.80	53.90	51.98	50.74	53.50	52.97											
TiO ₂	0.01	0.00	0.02	0.00	0.00	0.00	0.00	0.06	0.04	0.06	0.01	0.00	0.01	0.00	0.00	0.00	0.00	0.01	0.00	0.00	0.02	0.01	0.07	0.02	0.00	0.08	0.00	0.00											
Al ₂ O ₃	1.38	1.39	1.70	1.35	1.22	1.95	0.93	1.50	1.10	1.75	2.00	0.88	1.90	1.74	0.96	1.39	1.03	1.23	1.53	1.69	1.78	2.72	1.00	0.80	1.20	1.85	0.83	1.76											
FeO	17.96	16.28	16.45	17.16	17.60	17.75	17.77	17.40	17.36	17.75	17.16	16.24	17.85	18.05	16.73	16.85	16.11	16.12	17.86	17.84	17.39	19.42	16.13	16.06	16.57	17.28	17.26	14.62											
MnO	0.52	0.44	0.63	0.63	0.62	0.50	0.77	0.56	0.48	0.47	0.55	0.48	0.59	0.58	0.53	0.56	0.55	0.54	0.55	0.72	0.58	0.61	0.55	0.52	0.56	0.44	0.59	0.68											
MgO	13.09	14.12	12.68	13.75	13.57	12.65	13.76	13.78	13.57	13.36	13.13	14.29	12.99	12.75	14.22	13.27	14.12	13.67	13.20	13.26	12.92	11.84	14.20	14.16	13.31	13.06	13.10	13.53											
CaO	10.56	11.47	11.75	11.39	10.47	10.76	11.58	11.91	10.82	11.18	11.19	11.94	11.39	10.73	12.06	10.77	11.32	11.07	10.56	11.19	10.89	10.56	11.95	11.88	11.02	11.31	11.90	11.94											
Na ₂ O	1.18	0.81	0.70	0.74	1.14	1.12	0.55	0.67	1.01	0.97	0.89	0.44	0.81	1.22	0.45	0.95	0.75	0.93	1.09	0.89	1.01	1.35	0.55	0.45	0.75	0.76	0.45	0.53											
K ₂ O	0.35	0.24	0.27	0.29	0.31	0.37	0.17	0.27	0.22	0.36	0.34	0.14	0.33	0.39	0.12	0.31	0.21	0.29	0.29	0.33	0.37	0.55	0.12	0.13	0.24	0.31	0.11	0.22											
Total	97.01	96.99	97.31	97.44	97.08	95.99	98.19	98.35	97.43	97.51	96.67	96.91	96.50	98.11	99.16	97.79	97.97	97.72	98.68	99.08	97.42	97.94	98.46	97.98	95.64	95.83	97.78	96.19											
Fe ₂ O ₃ calc.	0.00	0.14	0.00	0.68	0.00	0.00	1.76	2.02	0.00	0.00	0.00	1.74	1.46	0.00	0.50	0.00	0.00	0.00	0.00	0.00	0.00	0.00	0.00	0.00	0.00	0.50	0.00	0.00											
FeO calc.	17.96	16.16	16.45	16.55	17.60	17.75	16.19	15.58	17.35	17.75	17.15	14.67	16.54	18.05	16.27	16.85	16.10	16.12	17.86	17.84	17.39	19.42	16.13	16.06	16.57	16.83	17.25	14.62											
H ₂ O calc.	2.01	2.02	2.03	2.02	2.01	1.98	2.04	2.04	2.03	2.02	2.00	2.03	2.00	2.03	2.07	2.04	2.05	2.05	2.05	2.05	2.02	2.01	2.06	2.05	1.99	1.99	2.04	2.03											
FORMULE STRUCTURALE (23 Oxygènes)																																							
Si	7.76	7.73	7.85	7.71	7.76	7.69	7.73	7.63	7.81	7.66	7.68	7.75	7.60	7.77	7.82	7.87	7.86	7.88	7.83	7.75	7.77	7.60	7.83	7.87	7.82	7.66	7.88	7.84											
Al iv	0.24	0.24	0.15	0.24	0.21	0.31	0.16	0.26	0.19	0.31	0.32	0.15	0.34	0.23	0.16	0.13	0.14	0.12	0.17	0.25	0.23	0.40	0.17	0.13	0.18	0.33	0.12	0.16											
Al vi	0.00	0.00	0.14	0.00	0.00	0.03	0.00	0.00	0.00	0.00	0.04	0.00	0.00	0.07	0.00	0.11	0.04	0.09	0.09	0.04	0.08	0.08	0.00	0.01	0.03	0.00	0.02	0.15											
Ti	0.00	0.00	0.00	0.00	0.00	0.00	0.00	0.01	0.00	0.01	0.00	0.00	0.00	0.00	0.00	0.00	0.00	0.00	0.00	0.00	0.00	0.00	0.01	0.00	0.00	0.01	0.00	0.00											
Fe ³⁺	0.00	0.02	0.00	0.08	0.00	0.00	0.19	0.22	0.00	0.00	0.00	0.19	0.17	0.00	0.05	0.00	0.00	0.00	0.00	0.00	0.00	0.00	0.00	0.00	0.00	0.06	0.00	0.00											
Fe ²⁺	2.24	2.00	2.03	2.05	2.19	2.24	1.99	1.91	2.15	2.21	2.15	1.81	2.08	2.23	1.97	2.07	1.97	1.97	2.18	2.18	2.16	2.43	1.96	1.96	2.08	2.12	2.12	1.81											
Mn	0.07	0.05	0.08	0.08	0.08	0.06	0.10	0.07	0.06	0.06	0.07	0.06	0.08	0.07	0.06	0.07	0.07	0.07	0.07	0.09	0.07	0.08	0.07	0.06	0.07	0.06	0.07	0.08											
Mg	2.91	3.12	2.79	3.04	3.01	2.85	3.01	3.01	2.99	2.96	2.93	3.14	2.91	2.81	3.06	2.90	3.07	2.98	2.87	2.88	2.85	2.64	3.08	3.08	2.98	2.94	2.87	2.98											
Ca	1.69	1.82	1.86	1.81	1.67	1.74	1.82	1.87	1.72	1.78	1.79	1.89	1.83	1.70	1.87	1.69	1.77	1.74	1.65	1.75	1.73	1.69	1.86	1.86	1.77	1.83	1.88	1.89											
Na	0.34	0.23	0.20	0.21	0.33	0.33	0.16	0.19	0.29	0.28	0.26	0.12	0.24	0.35	0.13	0.27	0.21	0.27	0.31	0.25	0.29	0.39	0.16	0.13	0.22	0.22	0.13	0.15											
K	0.07	0.05	0.05	0.05	0.06	0.07	0.03	0.05	0.04	0.07	0.07	0.03	0.06	0.07	0.02	0.06	0.04	0.05	0.05	0.06	0.07	0.10	0.02	0.03	0.05	0.06	0.02	0.04											
Total	15.32	15.27	15.14	15.26	15.32	15.34	15.19	15.22	15.25	15.34	15.30	15.15	15.29	15.29	15.15	15.17	15.17	15.17	15.22	15.25	15.25	15.41	15.16	15.13	15.21	15.28	15.12	15.11											
OH	2.00	2.00	2.00	2.00	2.00	2.00	2.00	2.00	2.00	2.00	2.00	2.00	2.00	2.00	2.00	2.00	2.00	2.00	2.00	2.00	2.00	2.00	2.00	2.00	2.00	2.00	2.00	2.00											
XMg	0.57	0.61	0.58	0.60	0.58	0.56	0.60	0.61	0.58	0.57	0.58	0.63	0.58	0.56	0.61	0.58	0.61	0.60	0.57	0.57	0.57	0.52	0.61	0.61	0.59	0.58	0.57	0.62											
(Ca) _B	1.69	1.80	1.86	1.76	1.67	1.74	1.71	1.78	1.72	1.76	1.79	1.79	1.77	1.70	1.85	1.69	1.77	1.74	1.65	1.75	1.73	1.69	1.86	1.86	1.77	1.82	1.88	1.89											
(Na) _B	0.09	0.00	0.11	0.00	0.05	0.06	0.00	0.00	0.08	0.00	0.02	0.00	0.00	0.13	0.00	0.16	0.08	0.15	0.14	0.06	0.11	0.09	0.02	0.02	0.06	0.00	0.03	0.08											
(Ca+Na) _B	1.78	1.80	1.96	1.76	1.72	1.80	1.71	1.78	1.79	1.76	1.82	1.79	1.77	1.83	1.85	1.85	1.85	1.88	1.79	1.80	1.84	1.78	1.88	1.88	1.83	1.82	1.91	1.97											
(Na+K) _A	0.32	0.28	0.14	0.27	0.34	0.34	0.19	0.24	0.25	0.35	0.30	0.15	0.30	0.29	0.15	0.17	0.17	0.17	0.22	0.26	0.25	0.41	0.16	0.13	0.21	0.28	0.12	0.11											
Position verticale*	106913	106913	106920	108921	108983	109121	109143	109213	109358	109453	109456	109671	109690	120969	120992	121174	121174	121242	121286	121286	121196	123389	123403	124990	125506	125670	133882	135702											

Annexe 5c Compositions chimiques des plagioclases du granite lité de Dolbel

Lame	N1	N1	N1	N1	N1	N1	N1	N1	N1	N1	N1	N1	N1	N1	N1	N1	N1	N1	N1	N1	N1	N1	N1	N1	N1	N1	N1	N1	N1	N1	N1
Séquence	S4	S4	S4	S4	S4	S4	S4	S4	S4	S4	S4	S4	S4	S4	S4	S4	S4	S4	S4	S4	S4	S4	S4	S4	S4	S4	S4	S4	S4	S4	S4
N° du cristal	P85-c	P84-c	P84-b	P83	P83-b	P83-c	P82-iF60	P81-b	P80-b	P79-b	P79-c	P79-b	P75-c	P75-b	P75-c-iF	P75-b	P76-c	P76-b	P76-b	P78-c	P77-b	P77-c	P77-b	P74-b	P74-c	P74-b	P73-b				
N° analyse	77 s5	72 s5	71 s5	66 s5	65 s5	67 s5	62 s5	60 s5	58 s5	56 s5	55 s5	54 s5	41 s5	42 s5	40 s5	39 s5	45 s5	46 s5	44 s5	53 s5	51 s5	50 s5	49 s5	38 s5	37 s5	38 s5	34 s5				
SiO ₂	65.21	67.75	66.68	67.02	67.82	65.54	66.99	67.38	66.07	67.22	65.89	66.13	66.07	67.63	65.31	68.05	66.24	66.84	67.57	66.43	67.13	66.18	66.90	67.37	65.68	66.23	67.29				
Al ₂ O ₃	21.08	20.13	20.24	20.86	19.54	21.25	19.79	19.77	20.74	20.54	19.15	20.44	21.17	19.78	20.60	20.09	21.31	20.70	20.68	20.34	20.36	20.85	20.66	19.88	20.63	20.22	20.77				
FeO Total	0.20	0.00	0.10	0.03	0.09	0.17	0.10	0.19	0.06	0.09	0.00	0.18	0.17	0.00	0.08	0.01	0.21	0.03	0.05	0.15	0.08	0.10	0.16	0.11	0.16	0.03	0.11				
MgO	0.00	0.02	0.00	0.00	0.00	0.00	0.00	0.30	0.00	0.00	0.00	0.02	0.00	0.02	0.01	0.00	0.01	0.00	0.01	0.00	0.00	0.03	0.00	0.02	0.03	0.01	0.02				
CaO	1.46	0.32	0.93	1.21	0.02	1.90	0.43	0.44	1.33	0.85	0.25	1.30	1.49	0.11	1.40	0.30	1.71	1.23	0.91	1.11	0.77	1.55	1.22	0.47	1.45	1.18	1.14				
Na ₂ O	10.69	11.48	11.19	10.95	11.54	10.31	11.34	10.93	10.49	11.16	10.97	10.76	10.17	11.18	8.49	11.35	10.52	10.76	10.64	10.89	10.92	10.24	10.63	11.21	10.65	10.79	10.65				
K ₂ O	0.10	0.08	0.07	0.07	0.01	0.13	0.08	0.10	0.07	0.06	0.05	0.06	0.09	0.09	2.28	0.06	0.07	0.08	0.02	0.04	0.02	0.07	0.04	0.03	0.10	0.07	0.08				
Total	98.74	99.78	99.22	100.13	99.02	99.30	98.74	99.11	98.76	99.93	96.32	98.89	99.16	98.80	98.18	99.84	100.06	99.64	99.88	98.97	99.27	99.01	99.61	99.09	98.69	98.54	100.07				
FORMULE STRUCTURALE (8 Oxygènes)																															
Si	2.90	2.97	2.94	2.93	2.99	2.90	2.97	2.97	2.93	2.94	2.98	2.93	2.91	2.98	2.93	2.97	2.90	2.94	2.95	2.94	2.95	2.92	2.94	2.97	2.92	2.94	2.94				
Al	1.10	1.04	1.05	1.07	1.01	1.11	1.03	1.03	1.08	1.06	1.02	1.07	1.10	1.03	1.09	1.03	1.10	1.07	1.06	1.06	1.06	1.09	1.07	1.03	1.08	1.06	1.07				
Fe ³⁺	0.01	0.00	0.00	0.00	0.00	0.01	0.00	0.01	0.00	0.00	0.00	0.01	0.01	0.00	0.00	0.00	0.01	0.00	0.00	0.01	0.00	0.00	0.01	0.00	0.01	0.00	0.00				
Ca	0.07	0.02	0.04	0.06	0.00	0.09	0.02	0.02	0.06	0.04	0.01	0.06	0.07	0.01	0.07	0.01	0.08	0.06	0.04	0.05	0.04	0.07	0.06	0.02	0.07	0.06	0.05				
Na	0.92	0.97	0.96	0.93	0.99	0.88	0.97	0.93	0.90	0.95	0.96	0.92	0.87	0.96	0.74	0.96	0.89	0.92	0.90	0.93	0.93	0.88	0.90	0.96	0.92	0.93	0.90				
K	0.01	0.00	0.00	0.00	0.00	0.01	0.00	0.01	0.00	0.00	0.00	0.00	0.00	0.01	0.13	0.00	0.00	0.00	0.00	0.00	0.00	0.00	0.00	0.00	0.01	0.00	0.00				
Total	5.01	5.00	5.01	5.00	4.99	4.99	5.00	4.96	4.98	5.00	4.99	4.99	4.97	4.98	4.96	4.99	4.99	4.99	4.96	5.00	4.98	4.97	4.98	4.99	5.00	4.99	4.97				
%Or	0.01	0.00	0.00	0.00	0.00	0.01	0.00	0.01	0.00	0.00	0.00	0.00	0.01	0.01	0.14	0.00	0.00	0.00	0.00	0.00	0.00	0.00	0.00	0.00	0.01	0.00	0.00				
%Ab	0.92	0.98	0.95	0.94	1.00	0.90	0.97	0.97	0.93	0.96	0.98	0.93	0.92	0.99	0.79	0.98	0.91	0.94	0.95	0.94	0.96	0.92	0.94	0.98	0.93	0.94	0.94				
%An	0.07	0.02	0.04	0.06	0.00	0.09	0.02	0.02	0.07	0.04	0.01	0.06	0.07	0.01	0.07	0.01	0.08	0.06	0.04	0.05	0.04	0.08	0.06	0.02	0.07	0.06	0.06				
Position verticale*	5773	6973	7983	10245	10319	10332	12560	12724	13087	15695	16008	16374	17186	23351	24127	24561	19050	21699	22648	19154	19254	19790	20348	25046	25047	25263	26177				

Lame	N1	N1	N1	N1	N1	N1	N1	N1	N1	N1	N1	N1	N1	N1	N1	N1	N1	N1	N1	N1	N1	N1	N1	N1	N1	N1	N1	N1	N1	N1
Séquence	S4	S4	S4	S4	S4	S4	S4	S4	S4	S4	S4	S4	S4	S4	S4	S4	S4	S4	S4	S4	S4	S4	S4	S4	S4	S4	S4	S4	S4	S4
N° du cristal	P73-c	P73-b	P72-c	P72-b	P72-b	P71-c	P71-b	P70-b	P70-b	P70-b	P70-b	P69-b	P68-b	P68-b	P68-c	P68-b	P67-b	P67-c	P67-b	P66-c	P66-b	P64-c	P64-b	P65-iA87	P63	P63-c	P63-b			
N° analyse	33 s5	32 s5	29 s5	27 s5	26 s5	25 s5	24 s5	23 s5	22 s5	21 s5	20 s5	19 s5	18 s5	17 s5	16 s5	15 s5	14 s5	13 s5	12 s5	11 s5	10 s5	7 s5	6 s5	12 s5	4 s5	5 s5	3 s5			
SiO ₂	65.94	65.79	65.01	68.35	67.51	66.23	67.47	65.79	67.32	65.96	66.48	66.60	67.00	66.76	65.33	67.65	66.91	65.30	68.49	65.46	66.21	65.96	66.37	67.18	67.24	66.75	66.75			
Al ₂ O ₃	21.03	20.77	20.79	19.55	19.25	21.05	20.07	20.14	20.35	20.97	20.85	20.69	19.94	20.32	20.69	19.98	19.49	21.07	19.74	20.99	20.76	20.80	20.54	19.71	20.10	20.68	20.48			
FeO Total	0.07	0.06	0.13	0.09	0.06	0.19	0.00	0.10	0.00	0.11	0.14	0.01	0.01	0.08	0.02	0.06	0.04	0.10	0.18	0.21	0.14	0.20	0.12	0.05	0.00	0.14	0.10			
MgO	0.00	0.00	0.00	0.00	0.00	0.00	0.01	0.02	0.00	0.02	0.00	0.00	0.01	0.00	0.00	0.02	0.01	0.00	0.00	0.02	0.02	0.02	0.00	0.00	0.00	0.00	0.00			
CaO	1.29	1.30	1.47	0.05	0.06	1.77	0.38	1.07	0.55	1.45	1.21	1.12	0.60	0.97	1.88	0.34	0.34	1.65	0.07	1.45	1.19	1.34	1.19	0.24	0.58	1.09	1.22			
Na ₂ O	10.33	10.61	10.27	11.59	11.55	10.49	11.24	10.86	11.37	10.55	10.59	10.93	11.22	10.77	10.42	11.47	11.32	10.50	11.81	10.73	10.99	10.74	10.90	11.90	11.17	10.78	10.73			
K ₂ O	0.17	0.04	0.37	0.09	0.01	0.07	0.06	0.06	0.06	0.05	0.04	0.01	0.04	0.05	0.10	0.05	0.07	0.10	0.09	0.11	0.08	0.08	0.07	0.07	0.05	0.07	0.08			
Total	98.83	98.57	98.04	99.72	98.43	99.80	99.22	98.04	99.66	99.12	99.32	99.36	98.81	98.94	98.44	99.56	98.17	98.71	100.38	98.96	99.39	99.15	99.19	99.15	99.14	99.51	99.37			
FORMULE STRUCTURALE (8 Oxygènes)																														
Si	2.92	2.92	2.91	2.99	2.99	2.91	2.97	2.94	2.95	2.92	2.93	2.93	2.96	2.95	2.91	2.97	2.98	2.90	2.98	2.90	2.92	2.92	2.93	2.97	2.96	2.94	2.94			
Al	1.10	1.09	1.10	1.01	1.01	1.09	1.04	1.06	1.05	1.09	1.08	1.07	1.04	1.06	1.09	1.03	1.02	1.10	1.01	1.10	1.08	1.08	1.07	1.03	1.04	1.07	1.06			
Fe ³⁺	0.00	0.00	0.00	0.00	0.00	0.01	0.00	0.00	0.00	0.00	0.00	0.00	0.00	0.00	0.00	0.00	0.00	0.00	0.01	0.01	0.00	0.01	0.00	0.00	0.00	0.00	0.00			
Ca	0.06	0.06	0.07	0.00	0.00	0.08	0.02	0.05	0.03	0.07	0.06	0.05	0.03	0.05	0.09	0.02	0.02	0.08	0.00	0.07	0.06	0.06	0.06	0.01	0.03	0.05	0.06			
Na	0.89	0.91	0.89	0.98	0.99	0.89	0.96	0.94	0.97	0.90	0.90	0.93	0.96	0.92	0.90	0.98	0.98	0.91	1.00	0.92	0.94	0.92	0.93	1.02	0.95	0.92	0.92			
K	0.01	0.00	0.02	0.00	0.00	0.00	0.00	0.00	0.00	0.00	0.00	0.00	0.00	0.00	0.01	0.00	0.00	0.01	0.00	0.01	0.00	0.00	0.00	0.00	0.00	0.00	0.00			
Total	4.97	4.99	4.99	5.00	5.00	4.99	4.99	5.00	5.00	4.99	4.98	4.99	5.00	4.98	5.00	5.00	5.00	5.00	5.01	5.00	5.01	5.00	5.00	5.03	4.99	4.99	4.99			
%Or	0.01	0.00	0.02	0.00	0.00	0.00	0.00	0.00	0.00	0.00	0.00	0.00	0.00	0.00	0.01	0.00	0.00	0.01	0.00	0.01	0.00	0.00	0.00	0.00	0.00	0.00	0.00			
%Ab	0.93	0.93	0.91	0.99	1.00	0.91	0.98	0.95	0.97	0.93	0.94	0.95	0.97	0.95	0.90	0.98	0.98	0.92	0.99	0.93	0.94	0.93	0.94	0.99	0.97	0.94	0.94			
%An	0.06	0.06	0.07	0.00	0.00	0.08	0.02	0.05	0.03	0.07	0.06	0.05	0.03	0.05	0.09	0.02	0.02	0.08	0.00	0.07	0.06	0.06	0.01	0.03	0.05	0.06				
Position verticale*	26706	26928	28685	29146	29190	32108	32555	32586	32671	33239	33424	33435	34312	34376	34519	34681	34694	35232	35769	37831	38163	38058	38437	38287	39780	39789	40048			

Annexe 5c Plagioclases suite 1

Lame	N1	N2	N2	N2	N2	N2	N2	N2	N2	N2	N2	N2	N2	N2	N2	N2	N2	N2	N2	N2	N2	N2	N2	N2	N2	N2	N2	N2	N2	N2
Séquence	S4	S4	S4	S4	S4	S4	S4	S4	S4	S4	S4	S4	S4	S4	S4	S4	S4	S4	S4	S4	S4	S4	S4	S4	S4	S4	S4	S4	S4	S4
N° du cristal	P62-b	P43-c	P43-c	P43	P43-c	P43-c	P43	P43	P43-c	P43-c	P44-iF38	P44-b	P44-c	P45	P45	P45-c	P45	P45-b	P49-iF42	P46-b	P46	P46-c	P46	P47	P47	P48	P48			
N° analyse	2 s5	10-1 s3	10-2 s3	10-3 s3	10-5 s3	10-6 s3	10-7 s3	10-8 s3	10-9 s3	10-10 s3	12 s3	15 s3	14 s3	19-2 s3	19-3 s3	19-4 s3	19-5 s3	19-6 s3	28 s3	21-1 s3	21-2 s3	21-3 s3	21-4 s3	21-5 s3	21-6 s3	21-8 s3	21-9 s3			
SiO ₂	66.95	68.03	67.30	66.62	67.06	66.41	66.64	66.97	66.41	66.21	68.25	68.54	63.75	65.70	65.90	66.15	67.12	67.28	68.50	68.11	66.52	66.72	66.90	66.79	66.60	66.72	67.62			
Al ₂ O ₃	20.03	20.72	20.37	21.19	21.11	21.23	21.53	21.15	20.84	22.22	20.24	19.90	20.11	21.47	21.62	21.09	20.75	20.78	20.13	20.84	21.31	21.17	21.71	21.17	20.93	21.22	20.67			
FeO Total	0.08	0.22	0.00	0.07	0.07	0.12	0.08	0.15	0.14	0.15	0.12	0.01	0.28	0.10	0.09	0.06	0.08	0.27	0.08	0.22	0.13	0.20	0.10	0.01	0.09	0.07	0.10			
MgO	0.02	0.00	0.37	0.00	0.00	0.03	0.02	0.03	0.04	0.01	0.29	0.07	0.19	0.00	0.00	0.00	0.11	0.00	0.15	0.03	0.10	0.01	0.00	0.03	0.08	0.04	0.18			
CaO	0.83	0.91	0.63	1.69	1.26	1.47	1.47	1.42	1.57	1.39	0.46	0.16	2.61	1.91	1.99	1.71	1.04	1.25	0.79	1.16	1.86	1.74	1.82	1.44	1.49	1.66	1.06			
Na ₂ O	10.93	10.85	10.88	10.49	10.38	10.59	10.16	10.46	10.38	9.93	11.01	11.42	6.39	10.24	10.25	10.38	10.83	10.78	10.50	10.74	10.18	9.70	10.25	10.60	10.14	10.34	10.79			
K ₂ O	0.08	0.00	0.10	0.08	0.39	0.11	0.07	0.10	0.11	0.69	0.08	0.10	5.02	0.12	0.07	0.08	0.04	0.05	0.13	0.04	0.08	0.68	0.10	0.03	0.10	0.16	0.05			
Total	98.93	100.73	99.64	100.15	100.27	99.96	99.98	100.28	99.50	100.61	100.45	100.20	98.34	99.54	99.79	99.46	99.98	100.41	100.26	101.14	100.18	100.22	100.87	100.07	99.42	100.22	100.47			
FORMULE STRUCTURALE (8 Oxygènes)																														
Si	2.96	2.95	2.95	2.92	2.93	2.91	2.91	2.92	2.92	2.89	2.97	2.99	2.90	2.90	2.90	2.92	2.94	2.93	2.98	2.95	2.91	2.92	2.90	2.92	2.93	2.92	2.95			
Al	1.04	1.06	1.05	1.09	1.09	1.10	1.11	1.09	1.08	1.14	1.04	1.02	1.08	1.12	1.12	1.10	1.07	1.07	1.03	1.06	1.10	1.09	1.11	1.09	1.09	1.09	1.06			
Fe ³⁺	0.00	0.01	0.00	0.00	0.00	0.00	0.00	0.00	0.00	0.00	0.00	0.00	0.01	0.00	0.00	0.00	0.00	0.01	0.00	0.01	0.00	0.01	0.00	0.00	0.00	0.00	0.00			
Ca	0.04	0.04	0.03	0.08	0.06	0.07	0.07	0.07	0.07	0.07	0.02	0.01	0.13	0.09	0.09	0.08	0.05	0.06	0.04	0.05	0.09	0.08	0.08	0.07	0.07	0.08	0.05			
Na	0.94	0.91	0.93	0.89	0.88	0.90	0.86	0.88	0.89	0.84	0.93	0.96	0.56	0.88	0.87	0.89	0.92	0.91	0.88	0.90	0.86	0.82	0.86	0.90	0.86	0.88	0.91			
K	0.00	0.00	0.01	0.00	0.02	0.01	0.00	0.01	0.01	0.04	0.00	0.01	0.29	0.01	0.00	0.00	0.00	0.00	0.01	0.00	0.00	0.04	0.01	0.00	0.01	0.01	0.00			
Total	4.99	4.98	4.96	4.99	4.98	4.99	4.96	4.97	4.98	4.98	4.96	4.98	4.97	4.99	4.99	4.99	4.98	4.98	4.94	4.97	4.97	4.96	4.97	4.98	4.96	4.97	4.98			
%Or	0.00	0.00	0.01	0.00	0.02	0.01	0.00	0.01	0.01	0.04	0.00	0.01	0.30	0.01	0.00	0.00	0.00	0.00	0.01	0.00	0.00	0.04	0.01	0.00	0.01	0.01	0.00			
%Ab	0.96	0.96	0.96	0.91	0.92	0.92	0.92	0.92	0.92	0.89	0.97	0.99	0.57	0.90	0.90	0.91	0.95	0.94	0.95	0.94	0.90	0.87	0.91	0.93	0.92	0.91	0.95			
%An	0.04	0.04	0.03	0.08	0.06	0.07	0.07	0.07	0.08	0.07	0.02	0.01	0.13	0.09	0.10	0.08	0.05	0.06	0.04	0.06	0.09	0.09	0.09	0.07	0.07	0.08	0.05			
Position verticale*	40257	37255	37361	37572	37678	37784	37890	37995	38101	38207	38365	39419	39638	41775	41650	41525	41400	41275	43672	46476	46663	46849	47035	47222	47408	47781	47968			

Lame	N2	N2	N2	N2	N2	N2	N2	N2	N2	N2	N2	N2	N2	N2	N2	N2	N2	N2	N2	N2	N2	N2	N2	N2	N2	N2	N2	N2	N2	N2
Séquence	S4	S4	S3	S3	S3	S3	S3	S3	S3	S3	S3	S3	S3	S3	S3	S3	S3	S3	S3	S3	S3	S3	S3	S3	S3	S3	S3	S3	S3	S3
N° du cristal	P48-b	P49-iF43	P50	P51-iF45	P52-b-iF	P52-c-iF	P53-s	P53	P53-c	P54-b	P54	P54-c	P54-cf	P54-c	P56-b	P56-c	P55-iF46	P61-b	P61	P61-iF	P61-c	P60-iF49	P59-iF50	P58-b	P58-c	P58-c	P58-b	P58-b		
N° analyse	21-10 s3	35 s3	40 s3	65 s3	67 s3	68 s3	69 s3	70 s3	71 s3	74 s3	75 s3	76 s3	77 s3	78 s3	82 s3	83 s3	81 s3	96 s3	98 s3	97 s3	99 s3	95 s3	93 s3	91 s3	90 s3	89 s3	88 s3			
SiO ₂	66.45	67.24	67.24	68.06	67.32	65.84	68.59	66.70	68.15	67.09	66.27	66.05	66.63	66.80	68.54	66.13	67.45	68.35	66.65	69.81	66.58	67.11	68.49	66.58	69.08	68.52	69.29			
Al ₂ O ₃	20.82	20.64	20.78	20.24	20.75	21.53	19.95	21.24	20.09	20.86	21.08	21.41	20.71	20.86	20.14	21.26	20.46	20.81	21.36	20.11	21.39	20.43	19.81	21.22	20.08	20.12	19.75			
FeO Total	0.16	0.10	0.15	0.12	0.04	0.15	0.04	0.09	0.00	0.20	0.11	0.17	0.14	0.13	0.09	0.19	0.04	0.31	0.12	0.00	0.22	0.12	0.00	0.10	0.00	0.00	0.00			
MgO	0.02	0.00	0.00	0.08	0.09	0.02	0.04	0.06	0.05	0.06	0.02	0.10	0.00	0.00	0.03	0.00	0.00	0.02	0.01	0.01	0.01	0.00	0.00	0.03	0.00	0.00	0.04			
CaO	1.42	1.16	1.23	0.70	0.99	1.81	0.04	1.62	0.51	1.39	1.75	1.75	1.34	1.25	0.34	1.60	1.03	1.09	1.76	0.07	1.79	0.95	0.09	1.58	0.18	0.37	0.11			
Na ₂ O	10.44	10.81	10.60	11.05	10.67	10.19	11.17	10.34	11.11	10.52	10.15	10.26	10.49	10.62	11.20	10.41	10.80	10.70	10.29	11.47	10.24	10.84	11.21	10.28	11.16	11.17	11.44			
K ₂ O	0.07	0.16	0.06	0.10	0.07	0.13	0.04	0.08	0.07	0.06	0.12	0.09	0.07	0.07	0.02	0.16	0.07	0.09	0.08	0.03	0.05	0.04	0.09	0.09	0.07	0.08	0.08			
Total	99.38	100.10	100.06	100.34	99.93	99.68	99.87	100.14	99.97	100.18	99.49	99.83	99.37	99.73	100.35	99.75	99.85	101.38	100.27	101.49	100.29	99.49	99.70	99.87	100.57	100.25	100.71			
FORMULE STRUCTURALE (8 Oxygènes)																														
Si	2.93	2.94	2.94	2.96	2.94	2.90	2.99	2.92	2.98	2.93	2.92	2.90	2.93	2.93	2.98	2.91	2.95	2.95	2.91	3.00	2.91	2.95	3.00	2.92	3.00	2.98	3.00			
Al	1.08	1.06	1.07	1.04	1.07	1.12	1.02	1.09	1.03	1.07	1.09	1.11	1.07	1.08	1.03	1.10	1.06	1.06	1.10	1.02	1.10	1.06	1.02	1.10	1.03	1.03	1.01			
Fe ³⁺	0.01	0.00	0.00	0.00	0.00	0.01	0.00	0.00	0.00	0.01	0.00	0.01	0.00	0.00	0.00	0.01	0.00	0.01	0.00	0.00	0.01	0.00	0.00	0.00	0.00	0.00	0.00			
Ca	0.07	0.05	0.06	0.03	0.05	0.09	0.00	0.08	0.02	0.07	0.08	0.08	0.06	0.06	0.02	0.08	0.05	0.05	0.08	0.00	0.08	0.04	0.00	0.07	0.01	0.02	0.01			
Na	0.89	0.92	0.90	0.93	0.90	0.87	0.94	0.88	0.94	0.89	0.87	0.87	0.90	0.90	0.94	0.89	0.92	0.89	0.87	0.95	0.87	0.92	0.95	0.87	0.94	0.94	0.96			
K	0.00	0.01	0.00	0.01	0.00	0.01	0.00	0.00	0.00	0.00	0.01	0.01	0.00	0.00	0.00	0.01	0.00	0.01	0.00	0.00	0.00	0.00	0.01	0.01	0.00	0.00	0.00			
Total	4.98	4.99	4.98	4.98	4.97	4.98	4.96	4.97	4.98	4.97	4.97	4.97	4.98	4.98	4.97	4.99	4.98	4.97	4.98	4.97	4.97	4.99	4.97	4.97	4.97	4.98	4.98			
%Or	0.00	0.01	0.00	0.01	0.00	0.01	0.00	0.00	0.00	0.00	0.01	0.01	0.00	0.00	0.00	0.01	0.00	0.01	0.00	0.00	0.00	0.00	0.01	0.01	0.00	0.00	0.00			
%Ab	0.93	0.94	0.94	0.96	0.95	0.90	1.00	0.92	0.97	0.93	0.91	0.91	0.93	0.93	0.98	0.91	0.95	0.94	0.91	1.00	0.91	0.95	0.99	0.92	0.99	0.98	0.99			
%An	0.07	0.06	0.06	0.03	0.05	0.09	0.00	0.08	0.02	0.07	0.09	0.09	0.07	0.06	0.02	0.08	0.05	0.05	0.09	0.00	0.09	0.05	0.00	0.08	0.01	0.02	0.01			
Position verticale*	48154	54176	56292	58805	59060	59315	60727	60759	60818	61238	61446	61459	61579	61590	62946	63040	63178	70144	70214	70228	70234	70595	70607	70824	70891	71001				

Annexe 5c Plagioclases suite 2

Lame	N2	N3	N3	N3	N3	N3	N3	N3	N3	N3	N3	N3	N3	N3	N3	N3	N3	N3	N3	N3	N3	N3	N3	N3	N3	N3		
Séquence	S3	S3	S3	S3	S3	S3	S3	S3	S3	S3	S3	S3	S3	S3	S3	S3	S3	S3	S3	S3	S3	S3	S3	S3	S3	S3		
N° du cristal	P57-c	P18-c	P18-b	P18-s	P19-b	P19-bc	P19-c	P20-b	P20-c	P21-b	P21-bc	P21-c	P22-c	P22-s	P22-b	P22	P23-s	P23-b	P23-c	P24-IF19	P26-s	P26-c	P26-b	P26	P26-b	P26-s	P25-b	
N° analyse	85 s3	156 s3	154 s3	153 s3	157 s3	158 s3	159 s3	162 s3	163 s3	165 s3	166 s3	168 s3	174 s3	171 s3	172 s3	173 s3	176 s	177 s3	178 s3	181 s3	186 s3	187 s3	188 s3	189 s3	190 s3	191 s3	185 s3	
SiO ₂	66.82	66.96	67.62	69.34	68.59	66.67	67.54	67.84	67.00	67.88	66.90	66.88	67.55	67.68	66.26	65.94	68.31	68.15	66.70	66.68	67.51	66.28	67.12	66.34	66.98	68.38	68.09	
Al ₂ O ₃	20.40	20.98	21.05	19.55	19.75	21.02	20.27	20.26	21.15	20.71	21.16	21.23	20.59	19.82	20.56	21.05	19.93	19.66	21.07	21.42	19.92	21.06	20.77	21.22	21.11	19.54	20.19	
FeO Total	0.00	0.09	0.20	0.07	0.07	0.15	0.01	0.17	0.20	0.30	0.05	0.15	0.05	0.00	0.17	0.15	0.10	0.07	0.16	0.12	0.61	0.15	0.03	0.10	0.01	0.00	0.14	
MgO	0.00	0.00	0.05	0.09	0.03	0.02	0.03	0.00	0.01	0.00	0.00	0.02	0.03	0.00	0.00	0.01	0.00	0.01	0.02	0.00	0.27	0.01	0.03	0.03	0.03	0.02	0.03	
CaO	1.05	1.46	1.23	0.04	0.08	1.54	0.65	0.55	1.65	0.95	1.53	1.58	0.65	0.12	1.26	1.59	0.10	0.10	1.29	1.54	0.85	1.63	1.39	1.48	1.37	0.10	0.57	
Na ₂ O	10.63	10.50	10.52	11.52	11.33	10.54	11.01	10.97	10.17	11.05	10.56	10.27	10.89	11.24	10.73	10.36	11.20	11.09	10.54	10.43	10.16	10.33	10.76	10.56	10.60	11.17	11.18	
K ₂ O	0.10	0.07	0.08	0.06	0.06	0.04	0.08	0.05	0.09	0.03	0.10	0.06	0.07	0.09	0.10	0.11	0.13	0.08	0.10	0.12	0.34	0.09	0.03	0.07	0.04	0.06	0.05	
Total	99.01	100.06	100.74	100.65	99.91	99.97	99.59	99.84	100.27	100.92	100.30	100.17	99.82	98.96	99.08	99.22	99.76	99.15	99.88	100.30	99.67	99.55	100.13	99.80	100.15	99.27	100.24	
FORMULE STRUCTURALE (8 Oxygènes)																												
Si	2.95	2.93	2.94	3.00	2.99	2.92	2.96	2.97	2.92	2.94	2.92	2.92	2.95	2.99	2.93	2.91	2.99	3.00	2.92	2.91	2.96	2.92	2.94	2.91	2.93	3.00	2.97	
Al	1.06	1.08	1.08	1.00	1.02	1.09	1.05	1.04	1.09	1.06	1.09	1.09	1.06	1.03	1.07	1.10	1.03	1.02	1.09	1.10	1.03	1.09	1.07	1.10	1.09	1.01	1.04	
Fe ³⁺	0.00	0.00	0.01	0.00	0.00	0.00	0.00	0.01	0.01	0.01	0.00	0.01	0.00	0.00	0.01	0.01	0.00	0.00	0.01	0.00	0.02	0.00	0.00	0.00	0.00	0.00	0.00	
Ca	0.05	0.07	0.06	0.00	0.00	0.07	0.03	0.03	0.08	0.04	0.07	0.07	0.03	0.01	0.06	0.08	0.00	0.00	0.06	0.07	0.04	0.08	0.07	0.07	0.06	0.00	0.03	
Na	0.91	0.89	0.89	0.97	0.96	0.90	0.94	0.93	0.86	0.93	0.89	0.87	0.92	0.96	0.92	0.89	0.95	0.94	0.89	0.88	0.86	0.88	0.91	0.90	0.90	0.95	0.94	
K	0.01	0.00	0.00	0.00	0.00	0.00	0.00	0.00	0.01	0.00	0.01	0.00	0.00	0.00	0.01	0.01	0.01	0.00	0.01	0.01	0.02	0.01	0.00	0.00	0.00	0.00	0.00	
Total	4.98	4.98	4.97	4.98	4.98	4.98	4.98	4.98	4.96	4.99	4.98	4.96	4.98	4.99	4.99	4.98	4.98	4.97	4.98	4.98	4.94	4.98	4.98	4.98	4.99	4.98	4.98	
%Or	0.01	0.00	0.00	0.00	0.00	0.00	0.00	0.00	0.01	0.00	0.01	0.00	0.00	0.00	0.01	0.01	0.01	0.00	0.01	0.01	0.02	0.01	0.00	0.00	0.00	0.00	0.00	
%Ab	0.94	0.92	0.94	1.00	0.99	0.92	0.96	0.97	0.91	0.95	0.92	0.92	0.96	0.99	0.93	0.92	0.99	0.99	0.93	0.92	0.94	0.91	0.93	0.92	0.93	0.99	0.97	
%An	0.05	0.07	0.06	0.00	0.00	0.07	0.03	0.03	0.08	0.05	0.07	0.08	0.03	0.01	0.06	0.08	0.00	0.00	0.06	0.07	0.04	0.08	0.07	0.07	0.07	0.00	0.03	
Position verticale*	71417	73925	74080	74497	75035	75133	75587	76169	76383	76693	76970	76970	78295	78309	78321	78321	78965	79084	79094	79776	80297	80608	80932	80936	80937	80962	80344	

Lame	N3	N3	N3	N3	N3	N3	N3	N3	N3	N3	N3	N3	N3	N3	N3	N3	N3	N3	N3	N3	N3	N3	N3	N3	N3	N3	N3	
Séquence	S3	S3	S3	S3	S3	S3	S3	S3	S3	S3	S3	S3	S3	S3	S3	S3	S3	S3	S3	S3	S3	S3	S3	S3	S3	S3	S3	
N° du cristal	P27-b	P27-c	P28-b	P28	P28-c	P28-b	P29-b	P29-c	P29-b	P30-IF22	P31-b	P31-c	P31-b	P32-b	P32	P32-c	P32-b	P41-IPx3	P34	P34-b	P34-c	P35-b	P36-c	P37-c	P38-b	P38-b	P38-c	
N° analyse	192 s3	196 s3	197 s3	198 s3	199 s3	200 s3	201 s3	203 s3	205 s3	207 s3	210 s3	211 s3	212 s3	213 s3	214 s3	215 s3	216 s3	323 s4	238 s4	240 s4	239 s4	245 s4	249 s4	255 s4	256 s4	259 s4	258 s4	
SiO ₂	67.64	67.46	67.17	66.42	67.05	67.73	65.88	65.74	69.03	68.72	66.99	67.01	67.17	68.24	67.31	66.41	67.77	68.28	69.48	75.09	70.64	69.59	67.12	67.57	67.65	67.89	66.74	
Al ₂ O ₃	20.74	20.85	20.82	21.12	20.93	20.20	21.28	20.83	19.84	19.88	20.75	21.17	20.77	20.30	20.60	21.29	20.75	19.03	19.26	16.60	18.80	19.94	18.82	18.63	18.61	18.70	19.44	
FeO Total	0.07	0.07	0.15	0.06	0.16	0.00	0.22	0.14	0.00	0.02	0.21	0.12	0.08	0.00	0.11	0.15	0.08	0.46	0.14	0.00	0.10	0.06	0.15	0.18	0.15	0.00	0.17	
MgO	0.07	0.02	0.01	0.03	0.03	0.06	0.03	0.02	0.00	0.02	0.00	0.02	0.00	0.01	0.02	0.01	0.04	0.03	0.00	0.00	0.00	0.00	0.00	0.00	0.00	0.00	0.00	
CaO	1.20	1.31	1.17	1.45	1.26	0.50	1.93	1.48	0.09	0.15	1.28	1.42	1.18	0.38	1.26	1.53	0.83	0.22	1.56	0.61	0.89	1.51	1.37	1.10	1.14	0.73	1.29	
Na ₂ O	10.69	10.59	10.68	10.46	10.40	10.86	10.33	10.39	11.18	11.36	10.55	10.41	10.92	11.05	10.56	10.44	10.89	11.39	8.70	7.82	6.62	7.77	10.41	10.42	10.95	11.18	10.78	
K ₂ O	0.08	0.05	0.04	0.11	0.10	0.06	0.03	0.07	0.09	0.12	0.08	0.03	0.17	0.05	0.08	0.10	0.02	0.03	0.04	0.05	0.01	0.06	0.09	0.20	0.10	0.08	0.16	
Total	100.49	100.35	100.03	99.65	99.93	99.42	99.71	98.66	100.24	100.27	99.85	100.17	100.30	100.04	99.94	99.93	100.38	99.44	99.19	100.16	97.06	98.92	97.95	98.09	98.60	98.58	98.59	
FORMULE STRUCTURALE (8 Oxygènes)																												
Si	2.94	2.94	2.94	2.92	2.93	2.97	2.90	2.92	3.00	2.99	2.94	2.93	2.93	2.98	2.94	2.91	2.95	3.00	3.04	3.20	3.11	3.03	2.99	3.01	3.00	3.01	2.97	
Al	1.06	1.07	1.07	1.09	1.08	1.04	1.10	1.09	1.02	1.02	1.07	1.09	1.07	1.04	1.06	1.10	1.06	0.98	0.99	0.83	0.97	1.02	0.99	0.98	0.97	0.98	1.02	
Fe ³⁺	0.00	0.00	0.00	0.00	0.01	0.00	0.01	0.00	0.00	0.00	0.01	0.00	0.00	0.00	0.00	0.01	0.00	0.02	0.00	0.00	0.00	0.00	0.01	0.01	0.00	0.00	0.01	
Ca	0.06	0.06	0.05	0.07	0.06	0.02	0.09	0.07	0.00	0.01	0.06	0.07	0.06	0.02	0.06	0.07	0.04	0.01	0.07	0.03	0.04	0.07	0.07	0.05	0.05	0.03	0.06	
Na	0.90	0.89	0.91	0.89	0.88	0.92	0.88	0.89	0.94	0.96	0.90	0.88	0.92	0.93	0.90	0.89	0.92	0.97	0.74	0.65	0.56	0.66	0.90	0.90	0.94	0.96	0.93	
K	0.00	0.00	0.00	0.01	0.01	0.00	0.00	0.00	0.00	0.01	0.00	0.00	0.01	0.00	0.00	0.01	0.00	0.00	0.00	0.00	0.00	0.00	0.00	0.01	0.01	0.00	0.01	
Total	4.97	4.97	4.98	4.98	4.97	4.97	4.99	4.98	4.97	4.98	4.97	4.97	5.00	4.97	4.97	4.98	4.98	4.98	4.85	4.71	4.69	4.79	4.96	4.96	4.98	4.99	4.99	
%Or	0.00	0.00	0.00	0.01	0.01	0.00	0.00	0.00	0.01	0.01	0.00	0.00	0.01	0.00	0.00	0.01	0.00	0.00	0.00	0.00	0.00	0.00	0.00	0.01	0.01	0.00	0.01	
%Ab	0.94	0.93	0.94	0.92	0.93	0.97	0.90	0.92	0.99	0.99	0.93	0.93	0.93	0.98	0.93	0.92	0.96	0.99	0.91	0.95	0.93	0.90	0.93	0.93	0.94	0.96	0.93	
%An	0.06	0.06	0.06	0.07	0.06	0.02	0.09	0.07	0.00	0.01	0.06	0.07	0.06	0.02	0.06	0.07	0.04	0.01	0.09	0.04	0.07	0.10	0.07	0.05	0.05	0.03	0.06	
Position verticale*	80992	81678	81706	81800	82087	82543	82570	82810	83193	83346	84812	85152	85482	85577	85603	86187	87369	92079	93493	93561	93755	96440	98587	99481	100043	100227	100546	

Annexe 5c Plagioclases suite 3

Lame	N3				N4				N4				N4				N4				N4				N4				N4				N4				N4																	
Séquence	S3	S3	S3	S3	S2	S2	S2	S2	S2	S2	S2	S2	S2	S2	S2	S2	S2	S2	S2	S2	S2	S2	S2	S2	S2	S2	S2	S2	S2	S2	S2	S2	S2	S2	S2	S2	S2	S2	S2	S2														
N° du cristal	P38-b	P39-b	P40-c	P40-b	P3	P3	P3	P3	P3	P3	P3	P3	P3	P3	P3	P3	P3	P3	P3	P3	P3	P3	P3	P3	P3	P3	P3	P3	P3	P3	P3	P3	P3	P3	P3	P3	P3	P3	P3	P3														
N° analyse	260 s4	263 s4	267 s4	268 s4	2-1 s2L	2-2 s2L	2-3 s2L	2-4 s2L	2-5 s2L	2-6 s2L	2-7 s2L	2-8 s2L	2-9 s2L	2-10 s2L	1-3 s2L	1-7 s2L	1-8 s2L	1-9 s2L	1-12 s2L	1-13 s2L	1-15 s2L	1-16 s2L	1-17 s2L	1-18 s2L	1-19 s2L	1-20 s2L	1-21 s2L	1-22 s2L	1-23 s2L	1-24 s2L	1-25 s2L	1-26 s2L	1-27 s2L	1-28 s2L	1-29 s2L	1-30 s2L	1-31 s2L	1-32 s2L																
SiO ₂	67.47	68.36	67.23	67.26	69.54	68.99	68.89	69.54	68.55	69.50	69.49	65.81	68.55	69.54	73.42	70.48	71.34	70.73	68.21	69.20	69.17	69.66	69.35	64.11	69.01	69.49	69.12	73.42	70.48	71.34	70.73	68.21	69.20	69.17	69.66	69.35	64.11	69.01	69.49	69.12	73.42	70.48	71.34	70.73	68.21	69.20	69.17	69.66	69.35	64.11	69.01	69.49		
Al ₂ O ₃	19.09	18.08	18.84	19.32	20.04	19.89	19.88	19.85	19.73	20.05	20.06	19.06	20.29	19.81	20.88	20.18	20.95	20.73	20.05	19.78	19.94	20.11	19.91	18.68	18.94	19.98	20.22	20.88	20.18	20.95	20.73	20.05	19.78	19.94	20.11	19.91	18.68	18.94	19.98	20.22	20.88	20.18	20.95	20.73	20.05	19.78	19.94	20.11	19.91	18.68	18.94	19.98		
FeO Total	0.00	0.03	0.18	0.16	0.25	0.07	0.00	0.00	0.06	0.05	0.00	0.09	0.28	0.20	0.04	0.29	0.00	0.03	0.04	0.00	0.00	0.05	0.00	0.12	0.00	0.10	0.02	0.04	0.29	0.00	0.03	0.04	0.00	0.00	0.05	0.00	0.12	0.00	0.10	0.02	0.04	0.29	0.00	0.03	0.04	0.00	0.05	0.00	0.12	0.00	0.10	0.02	0.04	0.29
MgO	0.00	0.00	0.00	0.00	0.00	0.00	0.00	0.00	0.00	0.00	0.00	0.00	0.00	0.00	0.00	0.00	0.00	0.00	0.00	0.00	0.00	0.02	0.00	0.00	0.00	0.01	0.02	0.00	0.00	0.00	0.00	0.00	0.02	0.00	0.00	0.00	0.00	0.00	0.00	0.00	0.00	0.00	0.00	0.00	0.00	0.00	0.00	0.00	0.00	0.00	0.00	0.00	0.00	0.00
CaO	0.98	0.26	1.48	1.67	0.16	0.13	0.25	0.21	0.19	0.25	0.19	0.05	0.13	0.07	0.28	0.93	0.16	0.12	0.14	0.09	0.20	0.05	0.20	0.02	0.16	0.22	0.16	0.28	0.93	0.16	0.12	0.14	0.09	0.20	0.05	0.20	0.05	0.20	0.02	0.16	0.22	0.16	0.22	0.16	0.28	0.93	0.16	0.12	0.14	0.09	0.20	0.05	0.20	0.05
Na ₂ O	10.75	11.41	10.28	10.47	11.24	11.33	11.19	11.26	11.08	11.14	11.29	4.15	10.61	11.34	4.71	7.08	6.39	10.17	11.23	11.31	11.15	11.47	11.19	0.33	11.10	11.00	11.23	10.75	11.41	10.28	10.47	11.24	11.33	11.19	11.26	11.08	11.14	11.29	4.15	10.61	11.34	4.71	7.08	6.39	10.17	11.23	11.31	11.15	11.47	11.19	0.33	11.10	11.00	11.23
K ₂ O	0.05	0.07	0.05	0.04	0.09	0.04	0.13	0.07	0.04	0.07	0.08	10.46	0.44	0.08	0.07	0.04	0.11	0.11	0.10	0.10	0.11	0.06	0.10	16.10	0.02	0.08	0.13	0.07	0.04	0.11	0.11	0.10	0.11	0.06	0.10	16.10	0.02	0.08	0.13	0.07	0.04	0.11	0.11	0.10	0.11	0.06	0.10	16.10	0.02	0.08				
Total	98.34	98.21	98.06	98.91	101.32	100.46	100.34	100.92	99.64	101.06	101.11	99.62	100.30	101.05	99.40	98.99	98.96	101.90	99.78	100.48	100.57	101.43	100.75	99.36	99.23	100.89	100.90	98.34	98.21	98.06	98.91	101.32	100.46	100.34	100.92	99.64	101.06	101.11	99.62	100.30	101.05	99.40	98.99	98.96	101.90	99.78	100.48	100.57	101.43	100.75	99.36	99.23	100.89	100.90
FORMULE STRUCTURALE (8 Oxygènes)																																																						
Si	3.00	3.04	3.00	2.98	2.99	3.00	2.99	3.00	3.00	3.00	2.99	2.98	3.00	3.00	3.11	3.05	3.07	3.01	2.98	3.00	3.00	2.99	3.00	2.98	3.03	3.00	2.99	3.00	3.04	3.00	2.98	2.99	2.98	3.00	2.98	3.00	2.99	3.00	2.98	3.00	2.99	3.00	2.98	3.00	2.99	3.00								
Al	1.00	0.95	0.99	1.01	1.02	1.02	1.02	1.01	1.02	1.02	1.02	1.02	1.04	1.01	1.04	1.03	1.06	1.04	1.03	1.01	1.02	1.02	1.01	1.02	0.98	1.02	1.03	1.00	0.95	1.00	1.02	1.02	1.02	1.01	1.02	1.02	1.02	1.01	1.02	0.98	1.02	1.03	1.01	1.02	0.98	1.02	1.03	1.00	0.95	1.00				
Fe ³⁺	0.00	0.00	0.01	0.01	0.01	0.00	0.00	0.00	0.00	0.00	0.00	0.00	0.01	0.01	0.00	0.01	0.00	0.00	0.00	0.00	0.00	0.00	0.00	0.00	0.00	0.00	0.00	0.00	0.00	0.00	0.00	0.00	0.00	0.00	0.00	0.00	0.00	0.00	0.00	0.00	0.00	0.00	0.00	0.00	0.00	0.00								
Ca	0.05	0.01	0.07	0.08	0.01	0.01	0.01	0.01	0.01	0.01	0.01	0.00	0.01	0.00	0.01	0.04	0.01	0.01	0.01	0.00	0.01	0.00	0.01	0.00	0.01	0.01	0.01	0.00	0.01	0.01	0.01	0.00	0.01	0.01	0.01	0.00	0.01	0.01	0.01	0.00	0.01	0.01	0.01	0.00	0.01	0.01								
Na	0.93	0.98	0.89	0.90	0.94	0.95	0.94	0.94	0.94	0.93	0.94	0.37	0.89	0.95	0.39	0.59	0.53	0.84	0.95	0.95	0.94	0.96	0.94	0.03	0.94	0.92	0.94	0.00	0.93	0.98	0.89	0.94	0.95	0.94	0.96	0.94	0.03	0.94	0.92	0.94	0.95	0.94												
K	0.00	0.00	0.00	0.00	0.00	0.00	0.01	0.00	0.00	0.00	0.00	0.61	0.02	0.00	0.00	0.00	0.01	0.01	0.01	0.01	0.01	0.00	0.01	0.96	0.00	0.01	0.01	0.00	0.00	0.00	0.00	0.00	0.01	0.01	0.01	0.96	0.00	0.01	0.01	0.96	0.00	0.01	0.01	0.96	0.00	0.01								
Total	4.97	4.98	4.95	4.97	4.97	4.98	4.97	4.97	4.97	4.96	4.97	4.99	4.96	4.97	4.56	4.73	4.67	4.90	4.98	4.97	4.97	4.97	4.97	4.99	4.96	4.95	4.97	4.97	4.98	4.96	4.97	4.97	4.97	4.96	4.97	4.96	4.95	4.97	4.99	4.96	4.95	4.97												
%Or	0.00	0.00	0.00	0.00	0.01	0.00	0.01	0.00	0.00	0.00	0.00	0.62	0.03	0.00	0.01	0.00	0.01	0.01	0.01	0.01	0.01	0.00	0.01	0.00	0.00	0.01	0.01	0.00	0.01	0.01	0.01	0.00	0.01	0.01	0.01	0.00	0.01	0.01	0.01	0.00	0.01	0.01												
%Ab	0.95	0.98	0.92	0.92	0.99	0.99	0.98	0.99	0.99	0.98	0.99	0.38	0.97	0.99	0.96	0.93	0.97	0.99	0.99	0.99	0.98	0.99	0.98	0.03	0.99	0.98	0.99	0.95	0.97	0.99	0.99	0.98	0.99	0.98	0.99	0.98	0.99	0.98	0.99	0.98	0.99	0.98												
%An	0.05	0.01	0.07	0.08	0.01	0.01	0.01	0.01	0.01	0.01	0.01	0.00	0.01	0.00	0.03	0.07	0.01	0.01	0.01	0.00	0.01	0.00	0.01	0.00	0.01	0.01	0.01	0.00	0.01	0.01	0.01	0.00	0.01	0.01	0.01	0.00	0.01	0.01	0.01	0.00	0.01	0.01												
Position verticale*	101244	101785	103669	104069	107438	107373	107308	107244	107179	107114	107049	106985	106920	106855	107307	107290	107285	107281	107268	107264	107256	107251	107247	107243	107239	107234	107230	101244	101785	103669	104069	107438	107373	107308	107244	107179	107114	107049	106985	106920	106855	107307	107290	107285	107281	107268	107264	107256	107251	107247	107243	107239	107234	107230

Lame	N4				N4				N4				N4				N4				N4				N4				N4																													
Séquence	S2	S2	S2	S2	S2	S2	S2	S2	S2	S2	S2	S2	S2	S2	S2	S2	S2	S2	S2	S2	S2	S2	S2	S2	S2	S2	S2	S2	S2	S2	S2	S2	S2	S2	S2	S2																						
N° du cristal	P3	P3	P3	P3	P4	P4	P4	P4	P4	P4	P4	P4	P4	P4	P4	P4	P4	P4	P4	P4	P4	P4	P4	P4	P4	P4	P4	P4	P4	P4	P4	P4	P4	P4	P4	P4																						
N° analyse	1-22 s2L	1-23 s2L	1-24 s2L	1-25 s2L	9-1 s2L	9-2 s2L	9-4 s2L	9-6 s2L	9-7 s2L	9-8 s2L	9-9 s2L	9-10 s2L	9-11 s2L	9-12 s2L	9-13 s2L	9-14 s2L	9-15 s2L	9-17 s2L	9-18 s2L	9-19 s2L	9-20 s2L	9-22 s2L	9-23 s2L	9-24 s2L	9-25 s2L	10-1 s2L	10-2 s2L	1-22 s2L	1-23 s2L	1-24 s2L	1-25 s2L	9-1 s2L	9-2 s2L	9-4 s2L	9-6 s2L	9-7 s2L	9-8 s2L	9-9 s2L	9-10 s2L	9-11 s2L	9-12 s2L	9-13 s2L	9-14 s2L	9-15 s2L	9-17 s2L	9-18 s2L	9-19 s2L	9-20 s2L	9-22 s2L	9-23 s2L	9-24 s2L	9-25 s2L						
SiO ₂	69.23	69.47	69.33	69.89	69.13	69.18	69.08	67.02	67.48	67.00	66.64	66.81	67.19	65.72	68.06	67.98	66.96	67.05	66.71	66.81	67.83	67.99	67.81	68.52	68.10	69.31	67.99	69.23	69.47	69.33	69.89	69.13	69.18	69.08	67.02	67.48	67.00	66.64	66.81	67.19	65.72	68.06	67.98	66.96	67.05	66.71	66.81	67.83	67.99	67.81	68.52	68.10	69.31	67.99	69.23	69.47	69.33	69.89
Al ₂ O ₃	19.86	20.04	19.93	19.79																																																						

Annexe 5c Plagioclases suite 4

Lame	N4	N4	N4	N4	N4	N4	N4	N4	N4	N4	N4	N4	N4	N4	N4	N4	N4	N4	N4	N4	N4	N4	N4	N4	N4	N4	N4
Séquence	S2	S2	S2	S2	S2	S2	S2	S2	S2	S2	S2	S2	S2	S2	S2	S2	S2	S2	S2	S2	S2	S2	S2	S2	S2	S2	S2
N° du cristal	P4	P4	P4	P4	P4	P4	P4	P4	P4	P4	P4	P4	P6	P6	P6	P6	P6	P6	P6	P6	P6	P6	P6	P6	P6	P6	P6
N° analyse	10-4 s2l	10-5 s2l	10-6 s2l	10-7 s2l	10-8 s2l	10-9 s2l	10-10 s2l	10-11 s2l	10-12 s2l	10-13 s2l	10-14 s2l	10-15 s2l	21-1 s2L	21-2 s2L	21-3 s2L	21-5 s2L	21-6 s2L	21-7 s2L	21-10 s2L	21-11 s2L	21-12 s2L	21-13 s2L	21-14 s2L	21-15 s2L	17-1 s2l	17-2 s2l	17-3 s2l
SiO ₂	66.80	66.70	66.18	66.62	67.33	67.64	66.60	66.99	66.96	67.47	68.43	68.69	67.54	68.91	67.73	66.85	67.70	68.47	68.44	69.13	68.78	68.58	69.41	67.88	68.26	67.77	67.38
Al ₂ O ₃	20.86	20.07	21.16	21.07	20.89	21.10	20.60	20.90	20.93	20.79	20.11	19.82	20.67	19.61	20.37	19.51	20.85	20.82	20.84	20.22	20.17	19.67	19.64	20.21	20.27	20.60	21.14
FeO Total	0.10	0.20	0.18	0.72	0.00	0.18	0.13	0.16	0.18	0.20	0.05	0.14	0.12	0.00	0.13	0.12	0.12	0.10	0.06	0.02	0.03	0.02	0.00	0.16	0.18	0.09	0.03
MgO	0.00	0.04	0.00	0.12	0.02	0.00	0.00	0.00	0.00	0.00	0.00	0.00	0.00	0.00	0.00	0.00	0.00	0.00	0.00	0.04	0.00	0.00	0.00	0.00	0.00	0.00	0.02
CaO	1.40	1.22	1.66	0.77	1.10	1.33	1.27	1.53	1.56	1.20	0.46	0.22	1.32	0.34	1.17	1.41	1.34	1.25	0.99	0.56	0.58	0.32	0.30	0.92	1.00	1.14	1.30
Na ₂ O	9.71	10.08	10.43	9.56	10.16	10.42	10.48	10.33	10.37	10.41	11.03	11.33	10.60	11.07	10.45	10.28	10.28	10.42	10.70	11.05	10.94	11.11	11.20	10.67	10.82	10.49	10.46
K ₂ O	1.02	0.60	0.09	0.95	0.62	0.07	0.06	0.13	0.07	0.06	0.03	0.03	0.06	0.02	0.10	0.09	0.10	0.13	0.04	0.08	0.07	0.07	0.08	0.04	0.08	0.08	0.12
Total	99.88	98.90	99.69	99.82	100.11	100.74	99.14	100.04	100.07	100.12	100.11	100.22	100.31	99.95	99.95	98.26	100.38	101.18	101.08	101.10	100.58	99.76	100.64	99.89	100.61	100.18	100.45
FORMULE STRUCTURALE (8 Oxygènes)																											
Si	2.94	2.95	2.91	2.93	2.95	2.94	2.94	2.93	2.93	2.94	2.98	2.99	2.94	3.01	2.96	2.97	2.95	2.96	2.95	2.98	2.98	3.00	3.01	2.97	2.97	2.96	2.93
Al	1.08	1.05	1.10	1.09	1.08	1.08	1.07	1.08	1.08	1.07	1.03	1.02	1.06	1.01	1.05	1.02	1.07	1.06	1.06	1.03	1.03	1.01	1.00	1.04	1.04	1.06	1.08
Fe ³⁺	0.00	0.01	0.01	0.02	0.00	0.01	0.00	0.01	0.01	0.01	0.00	0.00	0.00	0.00	0.00	0.00	0.00	0.00	0.00	0.00	0.00	0.00	0.01	0.01	0.01	0.00	0.00
Ca	0.07	0.06	0.08	0.04	0.05	0.06	0.06	0.07	0.07	0.06	0.02	0.01	0.06	0.02	0.05	0.07	0.06	0.06	0.05	0.03	0.03	0.01	0.01	0.04	0.05	0.05	0.06
Na	0.83	0.86	0.89	0.81	0.86	0.88	0.90	0.88	0.88	0.88	0.93	0.96	0.90	0.94	0.89	0.89	0.87	0.87	0.90	0.92	0.92	0.94	0.94	0.90	0.91	0.89	0.88
K	0.06	0.03	0.00	0.05	0.03	0.00	0.00	0.01	0.00	0.00	0.00	0.00	0.00	0.00	0.01	0.01	0.01	0.01	0.00	0.00	0.00	0.00	0.00	0.00	0.00	0.00	0.01
Total	4.97	4.96	4.99	4.94	4.97	4.97	4.97	4.97	4.97	4.96	4.97	4.99	4.97	4.96	4.96	4.96	4.96	4.96	4.96	4.96	4.97	4.97	4.97	4.97	4.97	4.96	4.97
%Or	0.06	0.04	0.01	0.06	0.04	0.00	0.00	0.01	0.00	0.00	0.00	0.00	0.00	0.00	0.01	0.01	0.01	0.01	0.00	0.00	0.00	0.00	0.00	0.00	0.00	0.00	0.01
%Ab	0.87	0.90	0.91	0.90	0.91	0.93	0.93	0.92	0.92	0.94	0.98	0.99	0.93	0.98	0.94	0.92	0.93	0.93	0.95	0.97	0.97	0.98	0.98	0.95	0.95	0.94	0.93
%An	0.07	0.06	0.08	0.04	0.05	0.07	0.06	0.07	0.08	0.06	0.02	0.01	0.06	0.02	0.06	0.07	0.07	0.06	0.05	0.03	0.03	0.02	0.01	0.05	0.05	0.06	0.06
Position verticale*	110024	109962	109901	109840	109779	109718	109657	109596	109534	109473	109412	109351	111481	111481	111481	111481	111481	111481	111481	111481	111481	111481	111481	111481	111869	111719	111569

Lame	N4	N4	N4	N4	N4	N4	N4	N4	N4	N4	N4	N4	N4	N4	N4	N4	N4	N4	N4	N4	N4	N4	N4	N4	N4	N4	N4	N4
Séquence	S2	S2	S2	S2	S2	S2	S2	S2	S2	S2	S2	S2	S2	S2	S2	S2	S2	S2	S2	S2	S2	S2	S2	S2	S2	S2	S2	S2
N° du cristal	P6	P6	P6	P6	P6	P6	P6	P6	P6	P7	P7	P7	P7	P7	P7	P7	P7	P7	P7	P7	P7	P7	P7	P7	P7	P7	P7	P7
N° analyse	17-4 s2l	17-5 s2l	17-6 s2l	22-1 s2 s	22-2 s2 s	22-3 s2 s	22-4 s2 s	22-5 s2 s	22-6 s2 s	23-1 s2l	23-2 s2l	23-3 s2l	23-5 s2l	23-6 s2l	23-7 s2l	23-8 s2l	23-9 s2l	23-10 s2l	23-11 s2l	23-12 s2l	23-13 s2l	23-14 s2l	23-15 s2l	23-16 s2l	23-17 s2l	23-18 s2l	23-19 s2l	
SiO ₂	67.63	67.07	69.49	68.40	67.62	68.40	69.32	68.76	68.72	68.73	68.83	69.61	67.69	67.86	68.26	67.76	67.87	66.95	66.64	66.70	67.39	67.28	67.20	68.98	69.03	69.12	68.99	
Al ₂ O ₃	20.63	21.00	19.56	20.12	20.55	19.36	19.74	19.74	19.66	19.60	20.06	19.87	20.64	20.53	20.30	20.68	20.86	20.32	20.90	20.82	20.94	20.94	20.81	20.00	19.97	20.32	20.65	
FeO Total	0.00	0.05	0.05	0.09	0.25	0.10	0.08	0.04	0.07	0.12	0.06	0.03	0.15	0.07	0.11	0.14	0.06	0.12	0.16	0.17	0.17	0.17	0.17	0.05	0.02	0.00	0.07	
MgO	0.00	0.04	0.01	0.00	0.00	0.00	0.00	0.00	0.00	0.00	0.01	0.02	0.00	0.00	0.01	0.00	0.00	0.00	0.00	0.00	0.00	0.01	0.05	0.00	0.00	0.00	0.00	
CaO	1.34	1.62	0.00	0.72	1.17	0.92	0.02	0.01	0.01	0.12	0.38	0.22	1.11	1.07	1.00	1.20	1.24	1.17	1.67	1.74	1.70	1.57	1.55	0.53	0.41	0.68	1.12	
Na ₂ O	10.37	10.47	11.36	11.01	10.65	11.20	11.27	11.26	11.51	8.73	11.10	11.13	10.73	10.67	10.71	10.71	10.55	8.89	10.27	10.30	10.11	10.03	9.85	11.08	11.00	10.96	10.55	
K ₂ O	0.07	0.04	0.06	0.07	0.12	0.03	0.09	0.09	0.04	3.67	0.06	0.07	0.09	0.20	0.13	0.05	0.08	2.73	0.06	0.09	0.10	0.42	0.34	0.23	0.06	0.05	0.04	
Total	100.04	100.28	100.53	100.40	100.35	100.01	0.51	99.90	100.00	100.97	100.51	100.94	100.40	100.40	100.51	100.51	100.66	100.18	99.69	99.80	100.41	100.42	99.97	100.86	100.49	100.97	101.43	
FORMULE STRUCTURALE (8 Oxygènes)																												
Si	2.95	2.93	3.01	2.97	2.95	2.98	3.01	3.00	3.00	3.00	2.99	3.00	2.95	2.96	2.97	2.95	2.95	2.95	2.93	2.93	2.94	2.93	2.94	2.99	2.99	2.98	2.97	
Al	1.06	1.08	1.00	1.03	1.06	0.99	1.01	1.01	1.01	1.01	1.03	1.01	1.06	1.05	1.04	1.06	1.07	1.06	1.08	1.08	1.08	1.08	1.07	1.02	1.02	1.03	1.05	
Fe ³⁺	0.00	0.00	0.00	0.00	0.01	0.00	0.00	0.00	0.00	0.00	0.00	0.00	0.00	0.00	0.00	0.00	0.00	0.00	0.01	0.01	0.01	0.01	0.01	0.00	0.00	0.00	0.00	
Ca	0.06	0.08	0.00	0.03	0.05	0.04	0.00	0.00	0.00	0.01	0.02	0.01	0.05	0.05	0.05	0.06	0.06	0.06	0.08	0.08	0.08	0.07	0.07	0.02	0.02	0.03	0.05	
Na	0.88	0.89	0.95	0.93	0.90	0.95	0.95	0.95	0.97	0.74	0.93	0.93	0.91	0.90	0.90	0.90	0.89	0.76	0.87	0.88	0.85	0.85	0.84	0.93	0.92	0.92	0.88	
K	0.00	0.00	0.00	0.00	0.01	0.00	0.00	0.01	0.00	0.20	0.00	0.00	0.01	0.01	0.01	0.00	0.00	0.15	0.00	0.01	0.01	0.02	0.02	0.01	0.00	0.00	0.00	
Total	4.96	4.97	4.96	4.97	4.97	4.96	4.97	4.97	4.98	4.97	4.97	4.96	4.98	4.97	4.97	4.98	4.96	4.98	4.97	4.98	4.96	4.96	4.95	4.98	4.96	4.96	4.95	
%Or	0.00	0.00	0.00	0.00	0.01	0.00	0.01	0.01	0.00	0.22	0.00	0.00	0.01	0.01	0.01	0.00	0.00	0.16	0.00	0.01	0.01	0.02	0.02	0.01	0.00	0.00	0.00	
%Ab	0.93	0.92	1.00	0.96	0.94	0.95	0.99	0.99	1.00	0.78	0.98	0.99	0.94	0.94	0.94	0.94	0.93	0.78	0.91	0.91	0.91	0.90	0.90	0.96	0.98	0.96	0.94	
%An	0.07	0.08	0.00	0.03	0.06	0.04	0.00	0.00	0.00	0.01	0.02	0.01	0.05	0.05	0.05	0.06	0.06	0.06	0.08	0.08	0.08	0.08	0.08	0.03	0.02	0.03	0.06	
Position verticale*	111419	111269	111119	111228	111191	111155	111118	111082	111045	112976	112937	112897	112818	112778	112739	112699	112660	112620	112581	112541	112502	112462	112423	112383	112344	112304	112265	

Annexe 5c Plagioclases suite 5

Lame	N4	N4	N4	N4	N4	N4	N4	N4	N4	N4	N4	N4	N4	N4	N4	N4	N4	N4	N4	N4	N4	N4	N4	N4	N4	N4	N4	N4	N4	N4	N4		
Séquence	S2	S2	S2	S2	S2	S2	S2	S2	S2	S2	S2	S2	S2	S2	S2	S2	S2	S2	S2	S2	S2	S2	S2	S2	S2	S2	S2	S2	S2	S2	S2	S2	
N° du cristal	P7	P7	P7	P7	P7	P7	P7	P7	P7	P7	P7	P7	P7	P7	P7	P7	P7	P7	P7	P7	P7	P7	P7	P7	P7	P7	P7	P7	P7	P5	P5	P5	P5
N° analyse	23-20 s2	24-2 s2 L	24-3 s2 L	24-4 s2 L	24-5 s2 L	24-6 s2 L	24-7 s2 L	24-8 s2 L	24-10 s2 L	24-11 s2 L	24-12 s2 L	24-13 s2 L	24-14 s2 L	24-15 s2 L	24-16 s2 L	24-17 s2 L	24-18 s2 L	24-20 s2 L	24-21 s2 L	24-22 s2 L	24-23 s2 L	24-24 s2 L	24-25 s2 L	15-1 s2	15-2 s2	15-3 s2	15-4 s2	15-5 s2	15-6 s2	15-7 s2	15-8 s2		
SiO ₂	68.43	68.30	67.41	67.79	67.21	68.77	67.77	67.86	67.86	67.70	69.70	67.11	68.32	67.53	67.84	67.70	67.07	66.96	66.97	66.95	66.92	70.17	69.42	67.85	68.36	67.64	67.72	67.50	68.34	67.54	67.80	67.98	
Al ₂ O ₃	20.58	20.75	21.18	20.76	20.82	20.23	20.91	20.87	20.84	20.89	20.45	19.91	21.08	20.66	20.47	20.79	20.78	21.01	20.91	20.92	21.22	19.33	19.76	20.77	20.82	20.93	20.74	20.58	20.72	20.82	20.90	20.72	
FeO Total	0.30	0.19	0.15	0.14	0.16	0.09	0.10	0.13	0.12	0.12	0.04	0.07	0.06	0.03	0.11	0.21	0.09	0.06	0.05	0.27	0.15	0.06	0.00	0.14	0.16	0.17	0.05	0.08	0.07	0.07	0.08		
MgO	0.01	0.00	0.02	0.00	0.00	0.00	0.00	0.00	0.00	0.00	0.00	0.00	0.01	0.04	0.00	0.00	0.00	0.00	0.00	0.00	0.00	0.05	0.02	0.00	0.00	0.01	0.00	0.00	0.00	0.00	0.00		
CaO	0.97	1.22	1.53	1.46	1.40	0.88	1.46	1.52	1.44	1.47	0.63	0.88	1.42	1.34	0.97	1.41	1.63	1.54	1.72	1.72	1.83	0.58	0.06	1.45	1.28	1.26	1.13	1.09	1.20	1.17	1.12		
Na ₂ O	10.59	10.63	10.38	10.29	10.02	10.43	10.54	10.23	9.92	10.22	10.83	10.42	10.50	10.47	10.70	10.31	10.25	10.15	10.17	10.13	10.23	11.47	11.05	10.56	10.32	10.45	9.05	9.32	10.15	10.22	10.12		
K ₂ O	0.05	0.09	0.11	0.16	0.54	0.18	0.09	0.12	0.23	0.06	0.10	0.12	0.12	0.11	0.08	0.07	0.13	0.13	0.19	0.10	0.10	0.12	0.14	0.08	0.07	2.27	0.02	0.02	0.02	0.02	0.02		
Total	100.93	101.18	100.77	100.60	100.15	100.59	100.87	100.72	100.42	100.46	101.76	98.52	101.51	100.18	100.21	100.50	9.88	99.85	99.95	100.16	100.45	101.77	100.43	100.92	101.02	100.51	100.96	99.80	100.83	100.78	100.78	100.78	
FORMULE STRUCTURALE (8 Oxygènes)																																	
Si	2.96	2.95	2.93	2.95	2.94	2.98	2.94	2.94	2.95	2.94	2.98	2.97	2.94	2.95	2.96	2.94	2.93	2.93	2.93	2.92	3.01	3.01	2.94	2.96	2.94	2.95	2.94	2.94	2.94	2.94	2.94	2.94	
Al	1.05	1.06	1.08	1.06	1.07	1.03	1.07	1.07	1.07	1.07	1.03	1.04	1.07	1.06	1.05	1.07	1.07	1.09	1.08	1.08	1.09	0.98	1.01	1.06	1.06	1.07	1.06	1.06	1.06	1.07	1.06	1.06	
Fe ³⁺	0.01	0.01	0.00	0.00	0.01	0.00	0.00	0.00	0.00	0.00	0.00	0.00	0.00	0.00	0.00	0.01	0.00	0.00	0.00	0.01	0.00	0.00	0.00	0.00	0.01	0.01	0.01	0.00	0.00	0.00	0.00	0.00	
Ca	0.04	0.06	0.07	0.07	0.07	0.04	0.07	0.07	0.07	0.07	0.03	0.04	0.07	0.06	0.05	0.07	0.08	0.07	0.08	0.08	0.09	0.03	0.00	0.07	0.06	0.06	0.05	0.06	0.06	0.06	0.06	0.06	0.06
Na	0.89	0.89	0.87	0.87	0.85	0.88	0.89	0.86	0.84	0.86	0.90	0.90	0.88	0.89	0.90	0.87	0.86	0.86	0.86	0.86	0.95	0.93	0.89	0.86	0.86	0.88	0.76	0.85	0.85	0.85	0.85	0.85	0.85
K	0.00	0.01	0.01	0.01	0.03	0.01	0.00	0.01	0.01	0.00	0.01	0.01	0.01	0.01	0.01	0.00	0.00	0.01	0.01	0.01	0.01	0.01	0.01	0.01	0.01	0.00	0.00	0.00	0.00	0.00	0.00	0.00	0.00
Total	4.95	4.97	4.96	4.96	4.96	4.94	4.97	4.95	4.94	4.95	4.95	4.96	4.97	4.96	4.97	4.96	4.96	4.96	4.97	4.97	4.97	4.97	4.95	4.97	4.95	4.96	4.96	4.96	4.96	4.96	4.96	4.96	4.96
%Or	0.00	0.01	0.01	0.01	0.03	0.01	0.01	0.01	0.01	0.00	0.01	0.01	0.01	0.01	0.01	0.00	0.00	0.01	0.01	0.01	0.01	0.01	0.01	0.01	0.00	0.00	0.00	0.13	0.01	0.01	0.01	0.01	0.01
%Ab	0.95	0.94	0.92	0.92	0.90	0.95	0.92	0.92	0.91	0.92	0.96	0.95	0.92	0.93	0.95	0.93	0.92	0.92	0.91	0.90	0.90	0.97	0.99	0.92	0.93	0.93	0.81	0.84	0.84	0.84	0.84	0.84	0.84
%An	0.05	0.06	0.07	0.07	0.07	0.04	0.07	0.08	0.07	0.07	0.03	0.04	0.07	0.07	0.05	0.07	0.08	0.08	0.08	0.08	0.09	0.03	0.00	0.07	0.06	0.06	0.06	0.06	0.06	0.06	0.06	0.06	0.06
Position verticale*	112225	112345	112367	112389	112411	112433	112455	112476	112520	112542	112564	112586	112608	112630	112652	112674	112696	112739	112761	112783	112805	112827	112849	113769	113679	113590	113500	113411	113322	113233	113144	113055	

Lame	N4	N4	N4	N4	N4	N4	N4	N4	N4	N4	N4	N4	N4	N4	N4	N4	N4	N4	N4	N4	N4	N4	N4	N4	N4	N4	N4	N4	N4	N4	N4	N4	N4	
Séquence	S2	S2	S2	S2	S2	S2	S2	S2	S2	S2	S2	S2	S2	S2	S2	S2	S2	S2	S2	S2	S2	S2	S2	S2	S2	S2	S2	S2	S2	S2	S2	S2	S2	S2
N° du cristal	P5	P5	P5	P5	P5	P5	P5	P5	P5	P5	P5	P5	P5	P5	P5	P5	P5	P5	P5	P5	P5	P5	P5	P5	P5	P5	P5	P5	P5	P5	P5	P5	P5	P5
N° analyse	15-5 s2	15-6 s2	15-7 s2	15-8 s2	14-1 s2 L	14-2 s2 L	14-3 s2 L	14-4 s2 L	14-5 s2 L	14-6 s2 L	14-7 s2 L	14-8 s2 L	14-9 s2 L	14-10 s2 L	14-11 s2 L	14-12 s2 L	14-13 s2 L	14-14 s2 L	14-15 s2 L	14-16 s2 L	14-17 s2 L	14-18 s2 L	14-19 s2 L	14-20 s2 L	14-21 s2 L	14-22 s2 L	14-23 s2 L	14-24 s2 L	14-25 s2 L	14-26 s2 L	14-27 s2 L	14-28 s2 L	14-29 s2 L	14-30 s2 L
SiO ₂	67.56	66.75	69.10	67.92	68.15	67.39	66.65	67.18	66.91	67.10	67.92	68.81	68.33	67.90	67.94	67.00	67.56	68.47	66.88	67.34	67.62	66.35	67.07	66.80	66.79	66.76	67.47	67.54	68.34	67.54	67.80	67.98	68.16	68.34
Al ₂ O ₃	20.23	21.48	20.20	20.77	19.84	20.94	21.20	21.19	21.13	21.02	20.62	20.55	20.67	21.05	20.83	21.11	20.72	20.22	21.07	20.98	20.89	21.56	20.86	21.07	21.34	21.19	21.08	20.72	20.82	20.90	20.98	20.82	20.82	20.82
FeO Total	0.05	0.16	0.03	0.00	0.38	0.24	0.16	0.18	0.16	0.15	0.09	0.13	0.15	0.20	0.04	0.19	0.09	0.06	0.17	0.14	0.07	0.20	0.14	0.20	0.07	0.03	0.07	0.08	0.07	0.07	0.07	0.07	0.07	0.07
MgO	0.00	0.00	0.00	0.00	0.00	0.02	0.00	0.00	0.00	0.00	0.00	0.00	0.01	0.03	0.00	0.00	0.02	0.00	0.00	0.00	0.02	0.00	0.00	0.00	0.00	0.00	0.00	0.00	0.00	0.00	0.00	0.00	0.00	0.00
CaO	1.10	1.70	0.36	1.02	1.24	1.50	1.86	1.73	1.75	1.68	1.15	0.92	1.21	1.18	1.28	1.66	1.31	0.72	1.75	1.69	1.57	1.67	1.87	1.68	1.92	1.81	1.67	1.67	1.67	1.67	1.67	1.67	1.67	
Na ₂ O	10.23	10.30	11.11	10.70	10.63	10.32	9.99	10.18	10.21	9.98	10.58	10.67	10.74	10.36	10.63	10.11	10.33	10.90	10.22	10.24	10.13	9.81	10.10	10.28	10.07	10.23	10.33	10.15	10.25	10.33	10.41	10.49	10.57	10.65
K ₂ O	0.19	0.09	0.04	0.08	0.06	0.08	0.17	0.14	0.09	0.10	0.06	0.09	0.10	0.13	0.05	0.11	0.06	0.06	0.11	0.10	0.09	0.09	0.11	0.10	0.04	0.10	0.00	0.02	0.02	0.02	0.02	0.02	0.02	0.02
Total	99.36	100.49	100.84	100.49	100.29	100.49	100.03	100.60	100.25	100.04	100.43	101.17	101.20	100.85	100.77	100.19	100.08	100.45	100.21	100.51	100.38	99.70	100.15	100.12	100.24	100.12	100.62	100.43	100.53	100.61	100.69	100.77	100.85	100.93
FORMULE STRUCTURALE (8 Oxygènes)																																		
Si	2.97	2.91	2.99	2.95	2.97	2.93	2.92	2.92	2.92	2.93	2.96	2.97	2.95	2.94	2.95	2.93	2.95	2.97	2.93	2.93	2.94	2.91	2.93	2.92	2.92	2.92	2.93	2.93	2.93	2.93	2.93	2.93	2.93	2.93
Al	1.05	1.10	1.03	1.06	1.02	1.07	1.09	1.09	1.09	1.08	1.06	1.04	1.05	1.07	1.06	1.09	1.07	1.04	1.09	1.08	1.07	1.11	1.07	1.09	1.10	1.09	1.08	1.08	1.08	1.08	1.08	1.08	1.08	1.08
Fe ³⁺	0.00	0.01	0.00	0.00	0.01	0.01	0.01	0.01	0.01	0.00	0.00	0.00	0.00	0.01	0.00	0.01	0.00	0.00	0.01	0.00	0.00	0.01	0.00	0.01	0.00	0.00	0.00	0.00	0.00	0.00	0.00	0.00	0.00	0.00
Ca	0.05	0.08	0.02	0.05	0.06	0.07	0.09	0.08	0.08	0.08	0.05	0.04	0.06	0.05	0.06	0.06	0.03	0.08	0.08	0.07	0.08	0.07	0.08	0.08	0.08	0.08	0.08	0.08	0.08	0.08	0.08	0.08	0.08	0.08
Na	0.87	0.87	0.93	0.90	0.90	0.87	0.85	0.86	0.87</																									

Annexe 5c Plagioclases suite 6

Lame	N4	N4	N4	N4	N4	N4	N4	N4	N4	N4	N4	N4	N4	N4	N4	N4	N4	N4	N4	N4	N4	N4	N4	N4	N4		
Séquence	S2	S2	S2	S2	S2	S2	S2	S2	S2	S2	S2	S2	S2	S2	S2	S2	S2	S2	S2	S2	S2	S2	S2	S2	S2		
N° du cristal	P5	P9-IF9	P9-IF9	P9-IF9	P9-IF9	P9-IF9	P9-IF9	P9-IF9	P8	P8	P8	P8	P8	P8	P8	P8	P8	P8	P8	P8	P8	P8	P8	P8	P8		
N° analyse	14-25 s2 L	31-3 s2 L	31-4 s2 L	31-5 s2 L	31-6 s2 L	31-7 s2 L	31-8 s2 L	31-9 s2 L	27-1 s2 L	27-2 s2 L	27-3 s2 L	27-4 s2 L	27-5 s2 L	27-6 s2 L	26-1 s2 L	26-2 s2 L	26-3 s2 L	26-4 s2 L	26-5 s2 L	26-6 s2 L	26-7 s2 L	26-8 s2 L	26-10 s2 L	26-11 s2 L	26-12 s2 L	26-13 s2 L	26-14 s2 L
SiO ₂	68.71	68.98	66.36	68.00	67.37	66.11	66.99	69.16	67.06	66.89	66.08	65.81	65.09	67.25	68.51	68.26	67.05	67.27	67.31	67.45	67.12	66.88	67.00	67.21	67.16	67.31	67.00
Al ₂ O ₃	20.62	20.41	21.76	20.38	21.18	21.00	20.60	20.09	21.33	21.04	21.23	21.29	21.15	20.61	20.04	20.63	21.04	21.21	20.47	21.08	21.20	20.98	21.03	20.98	21.12	20.80	20.80
FeO Total	0.16	0.28	0.28	0.11	0.16	0.24	0.14	0.25	0.12	0.05	0.15	0.21	0.20	0.00	0.03	0.12	0.12	0.13	0.08	0.24	0.10	0.16	0.20	0.12	0.24	0.20	0.11
MgO	0.00	0.04	0.00	0.00	0.02	0.00	0.02	0.09	0.00	0.00	0.00	0.00	0.02	0.01	0.00	0.02	0.00	0.00	0.00	0.00	0.00	0.00	0.06	0.00	0.00	0.00	0.00
CaO	1.23	0.60	2.22	1.17	1.57	2.05	1.40	0.38	1.74	1.57	1.61	1.77	1.76	0.57	0.55	1.08	1.57	1.73	1.38	1.69	1.84	1.46	1.60	1.42	1.77	1.66	1.42
Na ₂ O	10.43	10.66	9.86	10.34	10.70	9.98	10.24	11.05	10.30	10.22	10.20	10.39	10.06	11.17	10.96	10.70	10.32	10.07	9.07	10.27	10.15	10.40	10.22	10.38	10.13	10.23	10.44
K ₂ O	0.08	0.11	0.06	0.51	0.11	0.07	0.10	0.10	0.02	0.12	0.08	0.06	0.13	0.38	0.02	0.08	0.11	0.36	1.84	0.10	0.15	0.17	0.03	0.10	0.13	0.09	0.10
Total	101.22	101.07	100.54	100.49	101.10	99.46	99.49	101.11	100.57	99.90	99.34	99.52	98.42	99.99	100.11	100.90	100.21	100.78	100.15	100.82	100.56	100.04	100.07	100.27	100.55	100.29	99.86
FORMULE STRUCTURALE (8 Oxygènes)																											
Si	2.96	2.98	2.89	2.96	2.92	2.91	2.94	2.98	2.92	2.93	2.91	2.90	2.90	2.95	2.99	2.96	2.93	2.93	2.95	2.93	2.92	2.93	2.93	2.93	2.92	2.94	2.94
Al	1.05	1.04	1.12	1.05	1.08	1.09	1.07	1.02	1.09	1.09	1.10	1.11	1.11	1.06	1.03	1.05	1.08	1.09	1.06	1.08	1.09	1.08	1.08	1.08	1.08	1.07	1.07
Fe ³⁺	0.01	0.01	0.01	0.00	0.01	0.01	0.00	0.01	0.00	0.00	0.00	0.01	0.01	0.00	0.00	0.00	0.00	0.00	0.01	0.00	0.01	0.01	0.01	0.00	0.01	0.01	0.00
Ca	0.06	0.03	0.10	0.05	0.07	0.10	0.07	0.02	0.08	0.07	0.08	0.08	0.08	0.03	0.03	0.05	0.07	0.08	0.07	0.08	0.09	0.07	0.07	0.07	0.08	0.08	0.07
Na	0.87	0.89	0.83	0.87	0.90	0.85	0.87	0.92	0.87	0.87	0.87	0.89	0.87	0.95	0.93	0.90	0.87	0.85	0.77	0.86	0.86	0.88	0.87	0.88	0.86	0.87	0.89
K	0.00	0.01	0.00	0.03	0.01	0.00	0.01	0.01	0.00	0.01	0.00	0.00	0.01	0.02	0.00	0.00	0.01	0.02	0.10	0.01	0.01	0.01	0.00	0.01	0.01	0.01	0.01
Total	4.95	4.95	4.96	4.97	4.99	4.97	4.96	4.96	4.97	4.97	4.97	4.99	4.98	5.00	4.97	4.97	4.97	4.97	4.95	4.96	4.97	4.97	4.96	4.96	4.96	4.96	4.97
%Or	0.00	0.01	0.00	0.03	0.01	0.00	0.01	0.01	0.00	0.01	0.00	0.00	0.01	0.02	0.00	0.00	0.01	0.02	0.11	0.01	0.01	0.01	0.00	0.01	0.01	0.01	0.01
%Ab	0.93	0.96	0.89	0.91	0.92	0.89	0.92	0.98	0.91	0.92	0.92	0.91	0.90	0.95	0.97	0.94	0.92	0.89	0.82	0.91	0.90	0.92	0.92	0.92	0.91	0.91	0.92
%An	0.06	0.03	0.11	0.06	0.07	0.10	0.07	0.02	0.09	0.08	0.08	0.09	0.09	0.03	0.03	0.05	0.08	0.08	0.07	0.08	0.09	0.07	0.08	0.07	0.09	0.08	0.07
Position verticale*	113687	114408	114408	114408	114408	114408	114408	114408	115268	115103	114937	114772	114607	114441	114629	114629	114629	114629	114629	114629	114629	114629	114629	114629	114629	114629	114629

Lame	N4	N4	N4	N4	N4	N4	N4	N4	N4	N4	N4	N4	N4	N4	N4	N4	N4	N4	N4	N4	N4	N4	N4	N4	N4	N4	
Séquence	S2	S2	S2	S2	S2	S2	S2	S2	S2	S2	S2	S2	S2	S2	S2	S2	S2	S2	S2	S2	S2	S2	S2	S2	S2	S2	S2
N° du cristal	P8	P8	P8	P8	P8	P8	P12	P12	P12	P12	P12	P13	P13	P13	P13	P13	P10	P10	P10	P10	P10	P14	P14-b	P14-c	P14	P14-b	P11
N° analyse	26-15 s2 L	26-16 s2 L	26-17 s2 L	26-18 s2 L	26-19 s2 L	26-20 s2 L	401-2 s3	401-3 s3	401-4 s3	401-5 s3	401-6 s3	404-1 s3	404-2 s3	404-3 s3	404-4 s3	404-5 s3	33-1 s3	33-2 s3	33-3 s3	33-4 s3	33-5 s3	412 s3	405 s3	401 s3	408 s3	406 s3	34-1 s2 L
SiO ₂	67.61	67.14	66.91	67.99	66.90	67.63	69.58	68.97	69.18	69.09	68.66	67.23	67.25	63.71	66.57	66.15	68.88	69.21	69.24	69.24	69.38	69.01	69.03	68.38	68.66	68.93	69.94
Al ₂ O ₃	20.80	21.17	21.43	21.11	20.99	21.04	21.67	20.45	20.48	22.41	22.26	20.73	20.28	19.96	21.23	21.45	19.80	19.89	20.02	19.73	19.64	19.87	19.82	19.94	19.92	19.87	19.79
FeO Total	0.11	0.16	0.09	0.13	0.17	0.10	0.12	0.04	0.07	0.12	0.25	0.26	0.09	0.08	0.12	0.17	0.03	0.05	0.00	0.00	0.03	0.00	0.06	0.00	0.00	0.05	0.11
MgO	0.00	0.02	0.01	0.01	0.01	0.00	0.00	0.00	0.00	0.00	0.00	0.01	0.00	0.02	0.01	0.02	0.00	0.00	0.00	0.00	0.00	0.00	0.00	0.00	0.00	0.00	0.00
CaO	1.46	1.49	1.75	1.55	1.67	1.69	1.35	0.45	0.51	1.97	1.82	1.16	1.17	0.55	1.59	1.76	0.10	0.20	0.31	0.21	0.24	0.08	0.04	0.28	0.13	0.08	0.07
Na ₂ O	10.38	10.37	10.21	10.40	10.33	10.07	9.05	10.87	10.38	7.45	8.66	10.76	11.10	3.68	10.25	10.30	11.31	11.31	11.21	11.24	11.05	11.30	11.51	11.08	11.40	11.38	11.20
K ₂ O	0.08	0.07	0.10	0.16	0.08	0.13	0.10	0.08	0.05	0.10	0.08	0.06	0.06	11.41	0.19	0.07	0.08	0.09	0.06	0.10	0.03	0.07	0.03	0.07	0.09	0.05	0.08
Total	100.44	100.42	100.51	101.35	100.14	100.66	101.87	100.86	100.67	101.14	101.73	100.21	99.95	99.41	99.97	99.93	100.20	100.75	100.84	100.52	100.37	100.33	100.48	99.76	100.20	100.34	101.18
FORMULE STRUCTURALE (8 Oxygènes)																											
Si	2.94	2.92	2.92	2.94	2.93	2.94	2.96	2.98	2.99	2.95	2.93	2.94	2.95	2.93	2.92	2.90	3.00	3.00	2.99	3.01	3.01	3.00	3.00	2.99	2.99	2.99	3.01
Al	1.07	1.09	1.10	1.07	1.08	1.08	1.09	1.04	1.04	1.13	1.12	1.07	1.05	1.08	1.10	1.11	1.02	1.01	1.02	1.01	1.00	1.02	1.01	1.03	1.02	1.02	1.00
Fe ³⁺	0.00	0.01	0.00	0.00	0.01	0.00	0.00	0.00	0.00	0.01	0.01	0.01	0.00	0.00	0.00	0.01	0.00	0.00	0.00	0.00	0.00	0.00	0.00	0.00	0.00	0.00	0.00
Ca	0.07	0.07	0.08	0.07	0.08	0.08	0.06	0.02	0.02	0.09	0.08	0.05	0.06	0.03	0.07	0.08	0.00	0.01	0.01	0.01	0.01	0.00	0.00	0.00	0.01	0.01	0.00
Na	0.88	0.88	0.86	0.87	0.88	0.85	0.75	0.91	0.87	0.62	0.72	0.91	0.94	0.33	0.87	0.88	0.95	0.95	0.94	0.95	0.93	0.95	0.97	0.94	0.96	0.96	0.93
K	0.00	0.00	0.01	0.01	0.00	0.01	0.01	0.00	0.00	0.01	0.00	0.00	0.00	0.67	0.01	0.00	0.00	0.01	0.00	0.01	0.00	0.00	0.00	0.00	0.00	0.00	0.00
Total	4.96	4.97	4.97	4.97	4.97	4.95	4.87	4.96	4.93	4.80	4.87	4.98	5.00	5.04	4.97	4.98	4.98	4.98	4.97	4.97	4.95	4.97	4.98	4.97	4.99	4.98	4.96
%Or	0.00	0.00	0.01	0.01	0.00	0.01	0.01	0.00	0.00	0.01	0.01	0.00	0.00	0.65	0.01	0.00	0.00	0.01	0.00	0.01	0.00	0.00	0.00	0.00	0.00	0.00	0.00
%Ab	0.92	0.92	0.91	0.92	0.91	0.91	0.92	0.97	0.97	0.87	0.89	0.94	0.94	0.32	0.91	0.91	0.99	0.98	0.98	0.98	0.99	0.99	1.00	0.98	0.99	0.99	0.99
%An	0.07	0.07	0.09	0.08	0.08	0.08	0.08	0.02	0.03	0.13	0.10	0.06	0.05	0.03	0.08	0.09	0.01	0.01	0.02	0.01	0.01	0.00	0.00	0.01	0.01	0.00	0.00
Position verticale*	114629	114629	114629	114629	114629	114629	117759	117824	117889	117954	118019	119426	119571	119716	119861	120006	121575	121419	121263	121106	120950	121189	121238	121401	121584	121783	122160

Annexe 5c Plagioclases suite 7

Lame	N4	N4	N4	N4	N4	N4	N4	N4	N4	N4	N4	N4
Séquence	S2	S2	S2	S2	S2	S1	S1	S1	S1	S1	S1	S1
N° du cristal	P11	P11	P11	P11	P2-IA30	P15-IA40	P17-c	P17	P17-b	P17	P16	P16
N° analyse	34-3 s2 L	34-4 s2 L	34-5 s2 L	34-6 s2 L	173 s1	417 s3	451 s3	449 s3	447 s3	448 s3	445 s3	446 s3
SiO ₂	69.39	69.41	69.96	69.55	68.26	68.77	67.09	66.43	66.88	65.84	67.00	67.20
Al ₂ O ₃	19.98	19.81	19.89	19.51	19.58	19.74	20.81	20.86	20.83	21.48	20.83	20.84
FeO Total	0.00	0.04	0.00	0.13	0.28	0.12	0.05	0.22	0.10	0.05	0.24	0.16
MgO	0.00	0.00	0.03	0.01	0.00	0.01	0.00	0.00	0.00	0.00	0.02	0.07
CaO	0.48	0.07	0.17	0.14	0.36	0.13	1.07	1.49	1.39	1.97	1.18	1.33
Na ₂ O	11.11	11.37	11.04	11.19	12.05	11.37	10.91	10.49	10.67	10.18	10.59	10.70
K ₂ O	0.07	0.07	0.12	0.20	0.07	0.06	0.01	0.10	0.06	0.07	0.06	0.07
Total	101.03	100.76	101.20	100.73	100.61	100.19	99.95	99.59	99.93	99.60	99.91	100.37
FORMULE STRUCTURALE (8 Oxygènes)												
Si	3.00	3.00	3.01	3.01	2.97	2.99	2.94	2.92	2.93	2.90	2.93	2.93
Al	1.02	1.01	1.01	0.99	1.01	1.01	1.07	1.08	1.08	1.12	1.07	1.07
Fe ³⁺	0.00	0.00	0.00	0.00	0.01	0.00	0.00	0.01	0.00	0.00	0.01	0.01
Ca	0.02	0.00	0.01	0.01	0.02	0.01	0.05	0.07	0.07	0.09	0.06	0.06
Na	0.93	0.95	0.92	0.94	1.02	0.96	0.93	0.90	0.91	0.87	0.90	0.91
K	0.00	0.00	0.01	0.01	0.00	0.00	0.00	0.01	0.00	0.00	0.00	0.00
Total	4.97	4.97	4.95	4.96	5.03	4.98	4.99	4.98	4.98	4.98	4.97	4.98
%Or	0.00	0.00	0.01	0.01	0.00	0.00	0.00	0.01	0.00	0.00	0.00	0.00
%Ab	0.97	0.99	0.98	0.98	0.98	0.99	0.95	0.92	0.93	0.90	0.94	0.93
%An	0.02	0.00	0.01	0.01	0.02	0.01	0.05	0.07	0.07	0.10	0.06	0.06
Position verticale*	122530	122714	122899	123084	123318	134191	139885	140004	140029	140038	140014	140014

Annexe 5c' Compositions chimiques des plagioclases du granite lité de Dolbel (profil 2 suite)

Lame	N4	N4	N4	N4	N4	N4	N4	N4	N4	N4	N4	N4	N4	N4	N4	N4	N4	N4	N4	N4	N4	N4	N4	N4	N4		
Séquence	S _{1k}	S _{1k}	S _{1k}	S _{1k}	S _{1k}	S _{1k}	S _{1k}	S _{1k}	S _{1k}	S _{1k}	S _{1k}	S _{1k}	S _{1k}	S _{1k}	S _{1k}	S _{1k}	S _{1k}	S _{1k}	S _{1k}	S _{1k}	S _{1k}	S _{1k}	S _{1k}	S _{1k}			
N° du cristal	P17	P17	P17	P17	P17	P17	P17	P17	P17	P17	P17	P17	P17	P17	P17	P17	P17	P17	P17	P17	P17	P17	P17	P17	P17		
N° analyse	61L-45	61L-46	61L-47	61L-48	61L-49	61L-50	61L-51	61L-52	61L-53	61L-54	61L-55	61L-56	61L-57	61L-58	61L-59	61L-60	61L-61	61L-62	61L-63	61L-64	61L-65	61L-66	61L-67	61L-68	61L-69	61L-70	61L-71
SiO ₂	66.59	65.27	66.15	65.27	66.35	66.30	49.78	67.10	66.26	66.39	66.36	66.56	66.08	66.63	66.37	66.14	66.30	65.53	63.43	66.06	66.28	66.30	66.56	62.58	67.74	67.35	66.69
Al ₂ O ₃	20.49	20.53	20.36	19.60	20.07	20.35	13.73	19.99	19.86	20.22	20.03	20.48	19.65	20.53	20.42	19.94	20.13	20.33	17.96	20.53	20.20	19.83	20.40	19.24	19.46	19.55	20.99
Fe ₂ O ₃	0.13	0.27	0.29	0.00	0.21	0.09	1.11	0.08	0.05	0.13	0.25	0.08	0.15	0.08	0.18	0.18	0.11	0.23	0.21	0.31	0.13	0.21	0.21	0.19	0.04	0.03	0.17
CaO	1.48	1.74	1.67	1.31	1.39	1.35	1.19	0.85	1.16	1.30	1.44	1.42	0.97	1.45	1.61	1.45	1.50	1.67	1.62	1.43	1.32	1.59	1.72	0.49	0.28	1.62	
Na ₂ O	10.23	9.97	10.42	8.78	10.20	10.32	5.74	10.67	10.08	10.14	10.26	10.36	8.79	10.10	10.25	10.21	10.23	9.92	0.77	10.16	10.28	10.14	10.19	9.05	10.85	10.52	10.04
K ₂ O	0.15	0.12	0.12	1.95	0.08	0.07	0.53	0.17	0.45	0.04	0.08	0.06	3.37	0.11	0.04	0.11	0.16	0.08	15.56	0.17	0.16	0.11	0.09	0.16	0.09	0.04	0.14
Sr	0.13	0.01	0.03	0.03	0.14	0.11	0.10	0.15	0.13	0.14	0.14	0.15	0.14	0.10	0.07	0.07	0.04	0.24	0.05	0.00	0.00	0.00	0.06	0.15	0.00	0.10	
Ba	0.07	0.14	0.08	0.19	0.08	0.07	0.04	0.10	0.07	0.15	0.06	0.10	0.11	0.06	0.08	0.10	0.12	0.09	0.26	0.12	0.10	0.06	0.06	0.04	0.04	0.08	0.06
Total	99.26	98.05	99.12	97.13	98.53	98.66	72.23	99.11	98.06	98.50	98.63	99.20	99.26	99.06	99.02	98.19	98.62	97.88	98.53	99.03	98.59	97.96	99.09	93.05	98.84	97.85	99.82
FORMULE STRUCTURALE (8 Oxygènes)																											
Si	2.94	2.92	2.93	2.96	2.95	2.94	3.01	2.97	2.96	2.95	2.95	2.94	2.96	2.94	2.94	2.95	2.95	2.93	2.99	2.93	2.95	2.96	2.94	2.94	2.99	3.00	2.93
Al	1.07	1.08	1.06	1.05	1.05	1.06	0.98	1.04	1.05	1.06	1.05	1.07	1.04	1.07	1.07	1.05	1.05	1.07	1.00	1.07	1.06	1.04	1.06	1.07	1.01	1.03	1.09
Fe ³⁺	0.00	0.01	0.01	0.00	0.01	0.00	0.05	0.00	0.00	0.00	0.01	0.00	0.00	0.00	0.01	0.01	0.00	0.01	0.01	0.01	0.00	0.01	0.01	0.01	0.00	0.00	0.01
Ca	0.07	0.08	0.08	0.06	0.07	0.06	0.08	0.04	0.06	0.06	0.07	0.07	0.05	0.07	0.08	0.07	0.07	0.08	0.01	0.08	0.07	0.06	0.08	0.09	0.02	0.01	0.08
Na	0.88	0.86	0.90	0.77	0.88	0.89	0.67	0.91	0.87	0.87	0.88	0.89	0.76	0.86	0.88	0.88	0.88	0.86	0.07	0.87	0.89	0.88	0.87	0.82	0.93	0.91	0.85
K	0.01	0.01	0.01	0.11	0.00	0.00	0.04	0.01	0.03	0.00	0.00	0.00	0.19	0.01	0.00	0.01	0.01	0.00	0.94	0.01	0.01	0.01	0.01	0.01	0.00	0.00	0.01
Total	4.97	4.97	4.98	4.96	4.96	4.97	4.83	4.97	4.96	4.95	4.97	4.97	5.00	4.96	4.97	4.97	4.97	4.96	5.01	4.97	4.97	4.96	4.96	4.94	4.97	4.95	4.96
%Or	0.01	0.01	0.01	0.12	0.01	0.00	0.05	0.01	0.03	0.00	0.01	0.00	0.19	0.01	0.00	0.01	0.01	0.93	0.01	0.01	0.01	0.01	0.01	0.01	0.01	0.00	0.01
%Ab	0.92	0.91	0.91	0.81	0.93	0.93	0.85	0.95	0.91	0.93	0.92	0.93	0.76	0.92	0.92	0.92	0.92	0.91	0.07	0.91	0.92	0.93	0.92	0.90	0.97	0.98	0.91
%An	0.07	0.09	0.08	0.07	0.07	0.07	0.10	0.04	0.06	0.07	0.07	0.05	0.07	0.08	0.07	0.08	0.08	0.01	0.08	0.07	0.07	0.07	0.08	0.09	0.02	0.01	0.08
Sr (ppm)	1061	-	-	-	1190	948	864	1271	1078	1189	1210	1287	1182	882	579	608	629	358	2002	457	-	-	-	496	1275	-	852
Ba (ppm)	623	1244	692	1737	756	594	402	885	609	1314	536	854	1010	549	743	867	1032	798	2339	1091	915	557	510	353	321	716	571
Distance (µm)	920	958	996	1034	1072	1110	1148	1186	1224	1262	1300	1338	1376	1414	1452	1490	1528	1566	1604	1642	1680	1718	1756	1794	1832	1870	1908
Position verticale*	140029	140029	140029	140029	140029	140029	140029	140029	140029	140029	140029	140029	140029	140029	140029	140029	140029	140029	140029	140029	140029	140029	140029	140029	140029	140029	140029

Lame	N4	N4	N4	N4
Séquence	S _{1k}	S _{1k}	S _{1k}	S _{1k}
N° du cristal	P17	P17	P17	P17
N° analyse	61L-72	61L-73	61L-74	61L-75
SiO ₂	67.90	65.97	67.89	67.52
Al ₂ O ₃	19.83	20.13	19.74	20.37
Fe ₂ O ₃	0.05	0.18	0.04	0.07
CaO	0.71	1.30	0.47	1.02
Na ₂ O	10.42	10.29	10.92	10.31
K ₂ O	0.07	0.07	0.00	0.09
Sr	0.19	0.19	0.18	0.06
Ba	0.01	0.01	0.00	0.00
Total	99.19	98.13	99.24	99.43
FORMULE STRUCTURALE (8 Oxygènes)				
Si	2.99	2.95	2.99	2.96
Al	1.03	1.06	1.02	1.05
Fe ³⁺	0.00	0.01	0.00	0.00
Ca	0.03	0.06	0.02	0.05
Na	0.89	0.89	0.93	0.88
K	0.00	0.00	0.00	0.00
Total	4.94	4.97	4.97	4.95
%Or	0.00	0.00	0.00	0.01
%Ab	0.96	0.93	0.98	0.94
%An	0.04	0.06	0.02	0.05
Sr (ppm)	1604	1638	1488	471
Ba (ppm)	-	-	-	-
Distance (µm)	1946	1984	2022	2060
Position verticale*	140029	140029	140029	140029

Annexe 5c' Compositions chimiques des plagioclases du granite lité de Dolbel (profil 3)

Lame	N2	N2	N2	N2	N2	N2	N2	N2	N2	N2	N2	N2	N2	N2	N2	N2	N2	N2	N2	N2	N2	N2	N2	N2	N2	N2	N2	N2	N2	N2	N2	N2	N2
Séquence	S _{3k}	S _{3k}	S _{3k}	S _{3k}	S _{3k}	S _{3k}	S _{3k}	S _{3k}	S _{3k}	S _{3k}	S _{3k}	S _{3k}	S _{3k}	S _{3k}	S _{3k}	S _{3k}	S _{3k}	S _{3k}	S _{3k}	S _{3k}	S _{3k}	S _{3k}	S _{3k}	S _{3k}	S _{3k}	S _{3k}	S _{3k}	S _{3k}	S _{3k}	S _{3k}	S _{3k}	S _{3k}	
N° du cristal	P58	P58	P58	P58	P58	P58	P58	P58	P58	P58	P58	P58	P58	P58	P58	P58	P58	P58	P58	P58	P58	P58	P58	P58	P58	P58	P58	P58	P58	P58	P58	P58	
N° analyse	74L-1	74L-2	74L-3	74L-4	74L-5	74L-6	74L-7	74L-8	74L-9	74L-10	74L-11	74L-12	74L-13	74L-14	74L-15	74L-16	74L-17	74L-18	74L-19	74L-20	74L-21	74L-22	74L-23	74L-24	74L-25	74L-26	74L-27	74L-28	74L-29	74L-30	74L-31	74L-32	
SiO ₂	61.02	67.36	67.23	66.89	65.88	66.29	67.59	67.96	67.64	68.14	50.57	67.89	67.74	65.49	67.32	68.30	45.78	65.96	57.97	45.98	67.77	66.72	66.99	68.71	58.84	66.86	66.69						
Al ₂ O ₃	17.22	20.19	20.24	20.86	20.21	20.44	19.72	19.46	19.59	19.23	31.24	20.09	20.71	20.56	20.18	19.79	34.14	19.76	26.67	34.53	19.66	20.50	20.19	19.44	16.30	19.11	20.61						
Fe ₂ O ₃	4.33	0.21	0.19	0.45	0.17	0.07	0.05	0.11	0.08	2.21	2.10	0.08	0.23	0.21	0.09	0.02	2.43	0.45	1.65	2.30	0.06	0.17	0.13	0.03	1.84	1.07	0.14						
CaO	5.90	0.78	1.22	0.85	1.53	1.65	0.24	0.31	0.59	0.52	0.05	0.59	0.34	2.83	1.08	0.68	0.04	0.47	0.22	0.04	0.49	0.65	1.21	0.37	1.00	0.48	1.46						
Na ₂ O	8.55	10.70	10.77	10.03	10.07	10.02	10.51	10.62	10.75	10.36	2.65	10.60	10.29	9.57	10.57	10.83	0.20	9.58	5.36	0.30	10.39	9.88	9.89	10.82	7.13	9.72	10.00						
K ₂ O	0.06	0.05	0.04	0.44	0.04	0.04	0.16	0.08	0.00	0.25	9.00	0.11	0.73	0.04	0.08	0.09	10.88	0.31	5.82	10.76	0.12	0.57	0.10	0.02	0.13	0.17	0.08						
Sr	0.04	0.03	0.00	0.03	0.00	0.00	0.16	0.08	0.00	0.16	0.19	0.19	0.15	0.10	0.00	0.14	0.10	0.12	0.19	0.18	0.07	0.05	0.00	0.07	0.15	0.19	0.12						
Ba	0.01	0.00	0.00	0.02	0.00	0.06	0.18	0.00	0.00	0.00	0.15	0.00	0.00	0.00	0.00	0.03	0.27	0.01	0.21	0.45	0.00	0.12	0.03	0.02	0.03	0.01	0.05						
Total	97.13	99.33	99.70	99.56	97.90	98.57	98.59	98.62	98.66	100.86	95.96	99.54	100.18	98.81	99.33	99.89	93.85	96.67	98.08	94.55	98.56	98.67	98.55	99.49	85.42	97.61	99.15						
FORMULE STRUCTURALE (8 Oxygènes)																																	
Si	2.84	2.96	2.95	2.94	2.94	2.94	2.99	3.00	2.99	2.97	2.42	2.98	2.96	2.91	2.96	2.99	2.26	2.98	2.66	2.26	2.99	2.96	2.96	3.01	3.01	2.99	2.94						
Al	0.94	1.05	1.05	1.08	1.06	1.07	1.03	1.01	1.02	0.99	1.76	1.04	1.07	1.08	1.05	1.02	1.99	1.05	1.44	2.00	1.02	1.07	1.05	1.00	0.98	1.01	1.07						
Fe ³⁺	0.15	0.01	0.01	0.01	0.01	0.00	0.00	0.00	0.00	0.07	0.08	0.00	0.01	0.01	0.00	0.09	0.02	0.06	0.08	0.00	0.01	0.00	0.00	0.00	0.07	0.04	0.00						
Ca	0.29	0.04	0.06	0.04	0.07	0.08	0.01	0.01	0.03	0.02	0.00	0.03	0.02	0.13	0.05	0.03	0.00	0.02	0.01	0.00	0.02	0.03	0.06	0.02	0.05	0.02	0.07						
Na	0.77	0.91	0.92	0.85	0.87	0.86	0.90	0.91	0.92	0.88	0.25	0.90	0.87	0.82	0.90	0.92	0.02	0.84	0.48	0.03	0.89	0.85	0.85	0.92	0.71	0.84	0.86						
K	0.00	0.00	0.00	0.02	0.00	0.00	0.01	0.00	0.00	0.01	0.55	0.01	0.04	0.00	0.00	0.01	0.69	0.02	0.34	0.67	0.01	0.03	0.01	0.00	0.01	0.01	0.00						
Total	5.00	4.97	4.98	4.95	4.96	4.96	4.95	4.95	4.96	4.94	5.06	4.95	4.96	4.96	4.97	4.96	5.05	4.92	4.99	5.05	4.94	4.95	4.93	4.95	4.83	4.91	4.95						
%Or	0.00	0.00	0.00	0.03	0.00	0.00	0.01	0.00	0.00	0.02	0.69	0.01	0.04	0.00	0.00	0.01	0.97	0.02	0.41	0.96	0.01	0.04	0.01	0.00	0.01	0.01	0.00						
%Ab	0.72	0.96	0.94	0.93	0.92	0.91	0.98	0.98	0.97	0.96	0.31	0.96	0.94	0.86	0.94	0.96	0.03	0.95	0.58	0.04	0.97	0.93	0.93	0.98	0.92	0.96	0.92						
%An	0.27	0.04	0.06	0.04	0.08	0.08	0.01	0.02	0.03	0.03	0.00	0.03	0.02	0.14	0.05	0.03	0.00	0.03	0.01	0.00	0.03	0.03	0.06	0.02	0.07	0.03	0.07						
Sr (ppm)	367	288	-	-	-	-	1330	634	-	1316	1567	1572	1228	835	-	1150	856	975	1612	1550	627	411	-	631	1287	1618	1054						
Ba (ppm)	-	-	-	-	-	515	1592	-	-	-	1374	-	-	-	-	280	2458	-	1880	4049	-	1032	-	-	-	-	-	420					
Distance (µm)	0	25	49	74	99	124	148	173	198	222	247	272	296	321	346	371	395	420	445	469	494	519	543	568	593	618	642						
Position verticale*	70891	70891	70891	70891	70891	70891	70891	70891	70891	70891	70891	70891	70891	70891	70891	70891	70891	70891	70891	70891	70891	70891	70891	70891	70891	70891	70891						

Lame	N2	N2	N2	N2	N2	N2	N2	N2	N2	N2	N2	N2	N2	N2	N2	N2	N2	N2	N2	N2	N2	N2	N2	N2	N2	N2	N2	N2	N2	N2	N2	N2
Séquence	S _{3k}	S _{3k}	S _{3k}	S _{3k}	S _{3k}	S _{3k}	S _{3k}	S _{3k}	S _{3k}	S _{3k}	S _{3k}	S _{3k}	S _{3k}	S _{3k}	S _{3k}	S _{3k}	S _{3k}	S _{3k}	S _{3k}	S _{3k}	S _{3k}	S _{3k}	S _{3k}	S _{3k}	S _{3k}	S _{3k}	S _{3k}	S _{3k}	S _{3k}	S _{3k}	S _{3k}	
N° du cristal	P58	P58	P58	P58	P58	P58	P58	P58	P58	P58	P58	P58	P58	P58	P58	P58	P58	P58	P58	P58	P58	P58	P58	P58	P58	P58	P58	P58	P58	P58	P58	P58
N° analyse	74L-28	74L-29	74L-30	74L-31	74L-32	74L-33	74L-34	74L-35	74L-36	74L-37	74L-38	74L-39	74L-40	74L-41	74L-42	74L-43	74L-44	74L-45	74L-46	74L-47	74L-48	74L-49	74L-50	74L-51	74L-52	74L-53	74L-54	74L-55	74L-56	74L-57	74L-58	
SiO ₂	68.77	66.04	68.64	68.42	67.96	65.15	66.35	67.91	67.37	67.63	63.02	66.93	67.65	66.36	68.72	64.73	69.11	68.02	68.53	68.54	68.36	69.09	69.17									
Al ₂ O ₃	19.59	20.39	19.24	19.74	19.69	17.88	19.74	19.67	20.84	19.52	22.21	19.16	19.91	20.36	19.36	17.27	19.82	19.85	19.64	19.49	19.58	19.17	19.15									
Fe ₂ O ₃	0.35	0.94	0.54	0.17	0.06	0.40	0.91	0.08	0.09	0.14	0.76	0.32	0.12	0.16	0.00	0.89	0.06	0.09	0.04	0.07	0.08	0.01	0.00									
CaO	0.42	0.29	0.39	0.42	0.31	0.25	0.84	0.62	0.04	0.43	0.06	0.89	1.00	1.52	0.34	0.09	0.48	0.89	0.35	0.41	0.32	0.10	0.09									
Na ₂ O	10.35	9.87	10.55	10.75	10.51	9.14	10.21	10.81	10.42	10.67	8.07	9.93	10.50	10.16	11.07	9.93	11.35	10.86	11.15	11.15	10.99	11.38	11.14									
K ₂ O	0.10	1.03	0.14	0.08	0.11	0.13	0.08	0.06	1.15	0.10	2.54	0.10	0.09	0.09	0.06	0.46	0.08	0.09	0.06	0.16	0.06	0.12	0.10									
Sr	0.12	0.11	0.17	0.14	0.18	0.16	0.12	0.24	0.17	0.11	0.17	0.14	0.08	0.00	0.14	0.26	0.11	0.11	0.15	0.16	0.18	0.17	0.20									
Ba	0.02	0.00	0.00	0.16	0.05	0.04	0.01	0.00	0.00	0.00	0.00	0.00	0.02	0.00	0.00	0.05	0.00	0.00	0.00	0.00	0.00	0.00	0.00									
Total	99.71	98.67	99.68	99.88	98.88	93.14	98.27	99.40	100.09	98.61	96.83	97.47	99.37	98.65	99.68	93.67	101.01	99.90	99.92	99.98	99.58	100.04	99.87									
FORMULE STRUCTURALE (8 Oxygènes)																																
Si	3.00	2.94	3.01	2.99	3.00	3.04	2.96	2.99	2.95	2.99	2.87	3.00	2.97	2.94	3.01	3.03	2.99	2.98	3.00	3.00	3.00	3.02	3.02									
Al	1.01	1.07	0.99	1.02	1.02	0.98	1.04	1.02	1.08	1.02	1.19	1.01	1.03	1.06	1.00	0.95	1.01	1.02	1.01	1.00	1.01	0.99	0.99									
Fe ³⁺	0.01	0.03	0.02	0.01	0.00	0.01	0.03	0.00	0.00	0.00	0.03	0.01	0.00	0.01	0.00	0.03	0.00	0.00	0.00	0.00	0.00	0.00	0.00									
Ca	0.02	0.01	0.02	0.02	0.01	0.01	0.04	0.03	0.00	0.02	0.00	0.04	0.05	0.07	0.02	0.00	0.02	0.04	0.02	0.02	0.02	0.00	0.00									

Annexe 5c' Compositions chimiques des plagioclases du granite lité de Dolbel (profil 4)

Lame	N4	N4	N4	N4	N4	N4	N4	N4	N4	N4	N4	N4	N4	N4	N4	N4	N4	N4	N4	N4	N4	N4	N4	N4	N4	N4	N4	N4	N4	N4	N4	N4	N4	N4	N4	N4
Séquence	S _{1k}	S _{1k}	S _{1k}	S _{1k}	S _{1k}	S _{1k}	S _{1k}	S _{1k}	S _{1k}	S _{1k}	S _{1k}	S _{1k}	S _{1k}	S _{1k}	S _{1k}	S _{1k}	S _{1k}	S _{1k}	S _{1k}	S _{1k}	S _{1k}	S _{1k}	S _{1k}	S _{1k}	S _{1k}	S _{1k}	S _{1k}	S _{1k}	S _{1k}	S _{1k}	S _{1k}	S _{1k}	S _{1k}	S _{1k}	S _{1k}	S _{1k}
distance point*	1	18.45	35.9	53.35	105.7	123.15	175.5	192.95	210.4	227.85	245.3	262.75	280.2	297.65	350	402.35	419.8	437.25	454.7	472.15	489.6	507.05	559.4	576.85	594.3	611.75	629.2									
N° analyse	R2-1.	R2-2.	R2-3.	R2-4.	R2-7.	R2-8.	R2-11.	R2-12.	R2-13.	R2-14.	R2-15.	R2-16.	R2-17.	R2-18.	R2-21.	R2-24.	R2-25.	R2-26.	R2-27.	R2-28.	R2-29.	R2-30.	R2-33.	R2-34.	R2-35.	R2-36.	R2-37.									
SiO ₂	69.97	68.19	68.54	67.96	66.20	67.60	67.69	66.93	66.35	66.74	64.46	67.67	68.19	68.08	69.24	68.37	68.41	68.59	68.02	67.28	58.43	68.15	67.69	68.01	66.42	67.57	66.72									
Al ₂ O ₃	20.22	20.03	21.15	21.11	21.52	21.38	21.11	21.55	21.18	21.21	18.64	21.33	21.11	21.51	20.49	20.84	20.60	21.33	23.34	21.28	17.54	20.95	21.31	21.03	21.04	21.22	21.36									
Fe ₂ O ₃	0.10	0.21	0.20	0.01	0.22	0.22	0.14	0.20	0.17	0.10	0.03	0.09	0.01	0.07	0.05	0.16	0.20	0.05	0.96	0.20	2.64	0.10	0.09	0.07	0.11	0.31	0.17									
CaO	0.26	0.82	1.52	1.61	1.31	1.89	1.65	2.11	1.70	1.72	0.14	1.72	1.51	1.71	0.93	1.22	1.25	1.22	0.50	1.76	0.85	1.23	1.76	1.62	1.80	1.75	1.70									
Na ₂ O	10.50	9.68	9.77	9.63	9.75	9.45	9.36	9.58	9.82	10.33	1.06	9.54	9.38	9.71	9.25	10.16	9.84	9.11	4.99	10.20	8.05	9.84	10.13	9.80	9.96	9.57	9.90									
K ₂ O	0.07	0.07	0.07	0.08	0.61	0.06	0.07	0.09	0.06	0.06	14.64	0.10	0.06	0.09	0.04	0.09	0.06	0.08	1.61	0.12	1.30	0.06	0.11	0.08	0.09	0.08	0.06									
Sr	0.17	0.20	0.07	0.12	0.18	0.20	0.22	0.19	0.20	0.18	0.21	0.19	0.25	0.23	0.24	0.26	0.25	0.30	0.17	0.18	0.08	0.12	0.21	0.21	0.19	0.19	0.19									
Ba	0.00	0.00	0.00	0.04	0.07	0.08	0.30	0.10	0.06	0.07	0.26	0.03	0.07	0.09	0.04	0.07	0.05	0.05	0.14	0.05	0.11	0.08	0.07	0.07	0.06	0.07	0.10									
Total	101.28	99.19	101.31	100.56	99.86	100.87	100.54	100.73	99.53	100.41	99.44	100.67	100.58	101.49	100.27	101.16	100.66	100.74	99.73	101.08	88.98	100.52	101.38	100.89	99.68	100.76	100.20									
FORMULE STRUCTURALE (8 Oxygènes)																																				
Si	3.00	2.99	2.95	2.94	2.91	2.93	2.94	2.91	2.92	2.91	2.98	2.94	2.96	2.93	2.99	2.96	2.97	2.96	2.94	2.92	2.89	2.95	2.92	2.95	2.92	2.93	2.91									
Al	1.02	1.04	1.07	1.08	1.11	1.09	1.08	1.10	1.10	1.09	1.02	1.09	1.08	1.09	1.04	1.06	1.05	1.08	1.19	1.09	1.02	1.07	1.08	1.07	1.09	1.08	1.10									
Fe ³⁺	0.00	0.01	0.01	0.00	0.01	0.01	0.00	0.01	0.01	0.00	0.00	0.00	0.00	0.00	0.00	0.01	0.01	0.00	0.03	0.01	0.10	0.00	0.00	0.00	0.01	0.01	0.01									
Ca	0.01	0.04	0.07	0.07	0.06	0.09	0.08	0.10	0.08	0.08	0.01	0.08	0.07	0.08	0.04	0.06	0.06	0.06	0.02	0.08	0.04	0.06	0.08	0.08	0.08	0.08	0.08									
Na	0.87	0.82	0.81	0.81	0.83	0.79	0.79	0.81	0.84	0.87	0.09	0.80	0.79	0.81	0.78	0.85	0.83	0.76	0.42	0.86	0.77	0.83	0.85	0.82	0.85	0.81	0.84									
K	0.00	0.00	0.00	0.00	0.03	0.00	0.00	0.00	0.00	0.00	0.86	0.01	0.00	0.01	0.00	0.00	0.00	0.00	0.09	0.01	0.08	0.00	0.01	0.00	0.01	0.00	0.00									
Total	1.91	1.91	1.97	1.97	2.05	1.98	1.96	2.02	2.02	2.05	1.98	1.98	1.94	1.99	1.87	1.98	1.95	1.91	1.75	2.04	2.02	1.96	2.02	1.98	2.03	1.99	2.02									
%Or	0.00	0.00	0.00	0.01	0.04	0.00	0.00	0.01	0.00	0.00	0.89	0.01	0.00	0.01	0.00	0.01	0.00	0.01	0.17	0.01	0.09	0.00	0.01	0.01	0.01	0.01	0.00									
%Ab	0.98	0.95	0.92	0.91	0.90	0.91	0.91	0.89	0.91	0.91	0.10	0.90	0.91	0.91	0.94	0.93	0.93	0.93	0.79	0.91	0.86	0.93	0.91	0.91	0.90	0.90	0.91									
%An	0.01	0.04	0.08	0.08	0.07	0.10	0.09	0.11	0.09	0.08	0.01	0.09	0.08	0.09	0.05	0.06	0.07	0.07	0.04	0.09	0.05	0.06	0.09	0.08	0.09	0.09	0.09									
Sr (ppm)	1440	1660	600	1020	1510	1690	1880	1620	1690	1500	1780	1590	2110	1940	2020	2200	2080	2540	1430	1550	650	990	1800	1780	1630	1560	1590									
Ba (ppm)	-	-	-	320	650	680	2660	850	550	660	2320	280	620	780	330	610	430	460	1230	480	960	740	650	590	560	630	880									
Distance (µm)	0	17	35	52	104	122	174	191	209	226	244	261	278	296	348	400	418	435	452	470	487	505	557	574	592	609	626									

Lame	N4	N4	N4
Séquence	S _{1k}	S _{1k}	S _{1k}
distance point*	646.65	664.1	681.55
N° analyse	R2-38.	R2-39.	R2-40.
SiO ₂	67.00	69.18	68.87
Al ₂ O ₃	20.94	20.54	20.89
Fe ₂ O ₃	0.05	0.00	0.14
CaO	1.71	0.72	1.09
Na ₂ O	9.76	10.63	9.71
K ₂ O	0.06	0.03	0.07
Sr	0.19	0.14	0.09
Ba	0.08	0.06	0.00
Total	99.79	101.30	100.85
FORMULE STRUCTURALE (8 Oxygènes)			
Si	2.93	2.97	2.97
Al	1.08	1.04	1.06
Fe ³⁺	0.00	0.00	0.00
Ca	0.08	0.03	0.05
Na	0.83	0.89	0.81
K	0.00	0.00	0.00
Total	1.99	1.96	1.93
%Or	0.00	0.00	0.00
%Ab	0.91	0.96	0.94
%An	0.09	0.04	0.06
Sr (ppm)	1630	1180	730
Ba (ppm)	700	490	-
Distance (µm)	644	661	679

Annexe 5c' Compositions chimiques des plagioclases du granite lité de Dolbel (profil 5)

Lame	N4																										
Séquence	S _{2p}	S _{2p}	S _{2p}	S _{2p}	S _{2p}	S _{2p}	S _{2p}	S _{2p}	S _{2p}	S _{2p}	S _{2p}	S _{2p}	S _{2p}	S _{2p}	S _{2p}	S _{2p}	S _{2p}	S _{2p}	S _{2p}	S _{2p}	S _{2p}	S _{2p}	S _{2p}	S _{2p}	S _{2p}	S _{2p}	
distance point*	1	23	66	88	110	131	153	197	262	283	305	392	414	436	457	479	501	566	653	718	740	762	783	805	914	935	957
N° analyse	R3-1.	R3-2.	R3-4.	R3-5.	R3-6.	R3-7.	R3-8.	R3-10.	R3-13.	R3-14.	R3-15.	R3-19.	R3-20.	R3-21.	R3-22.	R3-23.	R3-24.	R3-27.	R3-31.	R3-34.	R3-35.	R3-36.	R3-37.	R3-38.	R3-43.	R3-44.	R3-45.
SiO ₂	69.33	67.89	66.62	67.05	67.38	66.87	66.81	66.90	66.98	67.21	67.10	66.41	66.45	67.05	67.36	66.11	65.50	67.56	67.31	66.82	63.71	65.03	67.81	66.32	68.64	64.84	67.54
Al ₂ O ₃	20.18	21.09	20.98	21.75	21.59	21.56	21.75	21.45	21.34	21.14	21.28	21.26	21.19	21.11	21.40	20.86	20.41	21.13	21.02	21.33	19.57	20.46	21.01	21.30	20.86	19.76	21.26
Fe ₂ O ₃	0.00	0.20	0.00	0.10	0.13	0.10	0.10	0.00	0.08	0.19	0.13	0.21	0.18	0.15	0.06	0.08	0.11	0.13	0.10	0.12	0.09	0.02	0.11	0.10	0.27	0.14	0.20
CaO	0.42	1.60	1.67	1.82	1.89	1.96	1.93	1.68	1.66	1.70	1.81	1.73	1.71	1.65	1.76	1.30	0.99	1.37	1.53	1.74	0.28	1.49	1.59	1.75	1.09	1.81	1.50
Na ₂ O	10.56	9.84	10.68	10.00	9.79	10.09	9.96	10.17	9.36	9.69	10.13	9.74	9.94	10.37	9.67	6.93	6.87	10.20	8.47	10.10	2.68	10.98	10.04	10.46	9.04	9.40	10.12
K ₂ O	0.08	0.09	0.06	0.07	0.08	0.08	0.09	0.07	1.35	0.12	0.11	0.20	0.09	0.13	0.32	5.01	5.98	0.32	0.11	0.14	12.50	0.21	0.37	0.09	0.12	0.12	0.08
Sr	0.15	0.18	0.19	0.20	0.20	0.18	0.19	0.25	0.21	0.25	0.22	0.16	0.25	0.24	0.26	0.23	0.27	0.27	0.24	0.21	0.56	0.26	0.19	0.24	0.26	0.24	0.24
Ba	0.00	0.03	0.04	0.07	0.05	0.10	0.08	0.07	0.05	0.11	0.09	0.09	0.07	0.09	0.04	0.14	0.09	0.05	0.06	0.05	0.85	0.07	0.06	0.07	0.04	0.08	0.06
Total	100.73	100.92	100.24	101.05	101.11	100.94	100.91	100.59	101.02	100.40	100.87	99.79	99.87	100.77	100.87	100.64	100.21	101.03	98.83	100.51	100.25	98.52	101.16	100.33	100.32	96.39	101.00
FORMULE STRUCTURALE (8 Oxygènes)																											
Si	2.99	2.94	2.92	2.91	2.91	2.90	2.90	2.91	2.92	2.92	2.91	2.89	2.91	2.92	2.92	2.93	2.93	2.96	2.91	2.94	2.91	2.93	2.90	2.97	2.95	2.93	2.93
Al	1.03	1.08	1.08	1.11	1.10	1.11	1.10	1.10	1.10	1.08	1.09	1.09	1.09	1.08	1.09	1.08	1.08	1.09	1.08	1.09	1.07	1.08	1.07	1.10	1.06	1.06	1.09
Fe ³⁺	0.00	0.01	0.00	0.00	0.00	0.00	0.00	0.00	0.00	0.01	0.00	0.01	0.00	0.00	0.00	0.00	0.00	0.00	0.00	0.00	0.00	0.00	0.00	0.01	0.00	0.01	0.00
Ca	0.02	0.07	0.08	0.08	0.09	0.09	0.08	0.08	0.08	0.08	0.08	0.08	0.08	0.08	0.08	0.06	0.05	0.06	0.07	0.08	0.01	0.07	0.08	0.05	0.09	0.07	0.07
Na	0.88	0.83	0.91	0.84	0.82	0.85	0.84	0.86	0.79	0.82	0.85	0.82	0.84	0.88	0.81	0.59	0.60	0.86	0.72	0.85	0.24	0.95	0.84	0.89	0.76	0.83	0.85
K	0.00	0.01	0.00	0.00	0.00	0.00	0.01	0.00	0.08	0.01	0.01	0.01	0.01	0.01	0.02	0.28	0.34	0.02	0.01	0.01	0.74	0.01	0.02	0.01	0.01	0.01	0.00
Total	1.93	1.99	2.07	2.04	2.02	2.05	2.05	2.04	2.04	1.99	2.04	2.01	2.03	2.05	2.01	2.03	2.06	2.03	1.89	2.04	2.06	2.11	2.01	2.07	1.89	1.99	2.02
%Or	0.01	0.01	0.00	0.00	0.00	0.00	0.01	0.00	0.08	0.01	0.01	0.01	0.01	0.01	0.02	0.30	0.35	0.02	0.01	0.01	0.74	0.01	0.02	0.01	0.01	0.01	0.00
%Ab	0.97	0.91	0.92	0.90	0.90	0.90	0.90	0.91	0.84	0.91	0.90	0.91	0.91	0.91	0.89	0.63	0.61	0.91	0.90	0.91	0.24	0.92	0.90	0.91	0.93	0.90	0.92
%An	0.02	0.08	0.08	0.09	0.10	0.10	0.10	0.08	0.08	0.09	0.09	0.09	0.09	0.08	0.09	0.07	0.05	0.07	0.09	0.09	0.01	0.07	0.08	0.08	0.06	0.10	0.08
Sr (ppm)	1280	1500	1590	1650	1660	1510	1590	2070	1740	2070	1860	1370	2080	2030	2190	1910	2270	2250	2050	1770	4730	2220	1570	2050	2230	2040	2020
Ba (ppm)	-	230	320	600	480	920	720	640	480	960	800	780	600	780	360	1260	800	480	510	440	7610	640	550	630	370	710	520
Distance (µm)	0	22	66	88	110	132	154	198	264	286	308	330	418	440	462	484	506	572	660	726	748	770	792	814	924	946	968

Lame	N4																		
Séquence	S _{2p}	S _{2p}	S _{2p}	S _{2p}	S _{2p}	S _{2p}	S _{2p}	S _{2p}	S _{2p}	S _{2p}	S _{2p}	S _{2p}	S _{2p}	S _{2p}	S _{2p}	S _{2p}	S _{2p}	S _{2p}	S _{2p}
distance point*	979	1001	1044	1066	1131	1174	1196	1240	1261	1283	1305	1348	1413	1435	1479	1500	1566	1609	1609
N° analyse	R3-46.	R3-47.	R3-49.	R3-50.	R3-53.	R3-55.	R3-56.	R3-58.	R3-59.	R3-60.	R3-61.	R3-63.	R3-66.	R3-67.	R3-69.	R3-70.	R3-73.	R3-75.	R3-75.
SiO ₂	67.98	67.70	67.82	67.07	66.61	67.63	68.86	66.60	66.78	66.75	66.90	67.12	67.62	67.70	68.79	63.66	64.80	69.92	
Al ₂ O ₃	21.50	21.68	21.46	20.77	21.16	21.48	20.44	21.67	21.57	21.54	21.52	21.40	21.12	21.50	20.78	18.13	19.24	20.64	
Fe ₂ O ₃	0.09	0.10	0.18	0.11	0.18	0.14	0.02	0.22	0.16	0.07	0.09	0.11	0.03	0.14	0.05	0.00	0.17	0.00	
CaO	1.58	1.73	1.66	1.57	1.58	1.72	0.73	2.01	1.98	1.88	2.02	1.90	1.57	1.90	0.65	0.09	0.22	0.97	
Na ₂ O	9.74	9.96	9.68	9.50	10.12	9.86	10.66	10.35	10.12	10.20	9.92	10.12	10.45	9.68	10.41	1.16	3.65	8.57	
K ₂ O	0.10	0.07	0.08	0.10	0.09	0.14	0.11	0.11	0.06	0.08	0.06	0.13	0.09	0.20	0.16	14.83	11.24	0.14	
Sr	0.23	0.23	0.26	0.19	0.00	0.23	0.26	0.20	0.22	0.20	0.22	0.23	0.18	0.22	0.18	0.23	0.24	0.18	
Ba	0.08	0.06	0.04	0.06	0.08	0.06	0.07	0.06	0.07	0.03	0.05	0.05	0.06	0.08	0.06	0.50	0.50	0.00	
Total	101.29	101.53	101.18	99.36	99.82	101.26	101.15	101.22	100.96	100.74	100.77	101.06	101.10	101.41	101.08	98.59	100.06	100.41	
FORMULE STRUCTURALE (8 Oxygènes)																			
Si	2.93	2.92	2.92	2.95	2.92	2.92	2.98	2.89	2.91	2.90	2.91	2.91	2.93	2.92	2.97	2.98	2.96	3.01	
Al	1.09	1.10	1.09	1.08	1.09	1.09	1.04	1.11	1.11	1.10	1.10	1.10	1.08	1.09	1.06	1.00	1.04	1.05	
Fe ³⁺	0.00	0.00	0.01	0.00	0.01	0.00	0.00	0.01	0.01	0.00	0.00	0.00	0.00	0.00	0.00	0.01	0.00	0.00	
Ca	0.07	0.08	0.08	0.07	0.07	0.08	0.03	0.09	0.09	0.09	0.09	0.09	0.07	0.09	0.03	0.00	0.01	0.04	
Na	0.81	0.83	0.81	0.81	0.86	0.82	0.89	0.87	0.85	0.86	0.84	0.85	0.88	0.81	0.87	0.10	0.32	0.72	
K	0.01	0.00	0.00	0.01	0.00	0.01	0.01	0.01	0.00	0.00	0.00	0.01	0.00	0.01	0.01	0.89	0.66	0.01	
Total	1.99	2.02	1.99	1.97	2.04	2.01	1.97	2.09	2.06	2.06	2.04	2.05	2.04	2.01	1.97	1.99	2.03	1.81	
%Or	0.01	0.00	0.01	0.01	0.01	0.01	0.01	0.00	0.00	0.00	0.01	0.00	0.01	0.01	0.01	0.89	0.66	0.01	
%Ab	0.91	0.91	0.91	0.91	0.92	0.90	0.96	0.90	0.90	0.90	0.90	0.90	0.92	0.89	0.96	0.11	0.33	0.93	
%An	0.08	0.09	0.09	0.08	0.08	0.09	0.04	0.10	0.10	0.09	0.10	0.09	0.08	0.10	0.03	0.00	0.01	0.06	
Sr (ppm)	1970	1980	2180	1580	-	1930	2170	1700	1830	1680	1840	1940	1520	1840	1520	1900	2060	1520	
Ba (ppm)	710	540	380	500	700	570	600	500	640	250	470	470	520	760	560	4510	4480	-	
Distance (µm)	990	1012	1056	1078	1144	1188	1210	1254	1276	1298	1320	1364	1430	1452	1496	1518	1584	1628	

Annexe 5d' Compositions chimiques des feldspaths potassiques du granite lité de Dolbel (profil 1)

Lame	N2	N2	N2	N2	N2	N2	N2	N2	N2	N2	N2	N2	N2	N2	N2	N2	N2	N2	N2	N2	N2	N2	N2	N2	N2	N2	N2	N2	
Séquence	S _{4p}	S _{4p}	S _{4p}	S _{4p}	S _{4p}	S _{4p}	S _{4p}	S _{4p}	S _{4p}	S _{4p}	S _{4p}	S _{4p}	S _{4p}	S _{4p}	S _{4p}	S _{4p}	S _{4p}	S _{4p}	S _{4p}	S _{4p}	S _{4p}	S _{4p}	S _{4p}	S _{4p}	S _{4p}	S _{4p}	S _{4p}	S _{4p}	
N° du cristal	F41	F41	F41	F41	F41	F41	F41	F41	F41	F41	F41	F41	F41	F41	F41	F41	F41	F41	F41	F41	F41	F41	F41	F41	F41	F41	F41	F41	F41
N° analyse	22L-1	22L-2	22L-3	22L-4	22L-5	22L-6	22L-7	22L-8	22L-9	22L-10	22L-11	22L-12	22L-13	22L-14	22L-15	22L-16	22L-17	22L-18	22L-19	22L-20	22L-21	22L-22	22L-23	22L-24	22L-25	22L-26	22L-27	22L-27	
SiO ₂	94.54	63.98	63.77	63.49	62.98	63.38	63.36	63.26	62.47	62.87	55.89	62.91	51.71	63.08	62.11	62.47	62.33	62.44	62.85	62.66	62.90	63.05	62.67	62.51	62.55	62.47	62.66		
Al ₂ O ₃	1.24	18.19	18.10	18.06	17.86	17.83	17.91	17.94	18.07	17.78	15.06	17.97	13.56	18.19	18.23	18.23	18.10	17.94	18.07	17.98	17.89	18.21	17.95	17.99	17.73	18.24	18.12		
Fe ₂ O ₃	0.04	0.04	0.11	0.10	0.01	0.19	0.00	0.00	0.02	0.00	0.66	0.07	1.57	0.09	0.00	0.12	0.13	0.14	0.12	0.10	0.20	0.08	0.20	0.02	0.19	0.24	0.17		
CaO	0.05	0.00	0.00	0.00	0.03	0.05	0.00	0.00	0.00	0.00	0.46	0.00	0.28	0.04	0.00	0.00	0.02	0.00	0.01	0.00	0.00	0.03	0.00	0.00	0.04	0.00	0.03		
Na ₂ O	0.04	0.25	0.32	0.20	0.23	0.31	0.19	0.43	0.21	0.15	0.30	0.36	0.19	0.32	0.39	0.38	0.40	0.36	0.40	0.26	0.22	0.36	0.37	0.14	0.37	0.38	0.23		
K ₂ O	0.79	16.53	16.66	16.34	16.64	16.22	16.49	16.05	16.00	16.23	14.02	15.90	12.83	15.75	15.56	15.94	15.33	15.50	15.74	16.32	16.06	15.88	15.38	16.05	15.95	15.94	16.15		
Sr	0.31	0.41	0.42	0.44	0.48	0.45	0.45	0.50	0.46	0.41	0.57	0.58	0.56	0.55	0.61	0.55	0.52	0.55	0.56	0.45	0.44	0.50	0.50	0.48	0.46	0.50	0.41		
Ba	0.03	0.10	0.19	0.25	0.39	0.39	0.58	0.80	1.24	1.02	1.23	1.33	1.62	1.58	1.58	1.67	1.76	1.31	1.35	1.52	1.23	1.43	1.43	1.14	0.94	1.22	1.00		
Total	97.04	99.49	99.57	98.88	98.62	98.83	98.97	98.98	98.47	98.46	88.17	99.12	82.31	99.59	98.49	99.36	98.60	98.25	99.10	99.31	98.93	99.53	98.51	98.34	98.22	98.98	98.76		
FORMULE STRUCTURALE (8 Oxygènes)																													
Si	3.94	2.99	2.99	2.99	2.99	3.00	3.00	3.00	2.99	3.00	3.00	2.99	3.00	2.99	2.98	2.99	2.99	2.99	2.99	2.99	2.99	2.99	2.99	2.99	2.99	2.98	2.98		
Al	0.06	1.00	1.00	1.00	1.00	0.99	1.00	1.00	1.02	1.00	0.95	1.01	0.93	1.02	1.03	1.02	1.02	1.01	1.01	1.01	1.00	1.02	1.01	1.01	1.00	1.02	1.02		
Fe ³⁺	0.00	0.00	0.00	0.00	0.00	0.01	0.00	0.00	0.00	0.00	0.03	0.00	0.07	0.00	0.00	0.00	0.00	0.01	0.00	0.00	0.01	0.00	0.01	0.00	0.01	0.01	0.01		
Ca	0.00	0.00	0.00	0.00	0.00	0.00	0.00	0.00	0.00	0.00	0.03	0.00	0.02	0.00	0.00	0.00	0.00	0.00	0.00	0.00	0.00	0.00	0.00	0.00	0.00	0.00	0.00		
Na	0.00	0.02	0.03	0.02	0.02	0.03	0.02	0.04	0.02	0.01	0.03	0.03	0.02	0.03	0.04	0.04	0.03	0.04	0.02	0.02	0.03	0.03	0.01	0.03	0.03	0.03	0.02		
K	0.04	0.99	1.00	0.98	1.01	0.98	1.00	0.97	0.98	0.99	0.96	0.96	0.95	0.95	0.95	0.97	0.94	0.95	0.95	0.99	0.97	0.96	0.94	0.98	0.97	0.97	0.98		
Total	4.05	5.01	5.02	5.00	5.02	5.01	5.01	5.01	5.00	5.00	5.00	5.00	4.99	4.99	5.00	5.01	4.99	4.99	5.00	5.02	5.00	5.00	4.98	5.00	5.01	5.01	5.01		
%Or	0.89	0.98	0.97	0.98	0.98	0.97	0.98	0.96	0.98	0.99	0.94	0.97	0.96	0.97	0.96	0.97	0.96	0.97	0.96	0.98	0.98	0.97	0.96	0.99	0.96	0.97	0.98		
%Ab	0.06	0.02	0.03	0.02	0.02	0.03	0.02	0.04	0.02	0.01	0.03	0.03	0.02	0.03	0.04	0.03	0.04	0.03	0.04	0.02	0.02	0.03	0.04	0.01	0.03	0.03	0.02		
%An	0.05	0.00	0.00	0.00	0.00	0.00	0.00	0.00	0.00	0.00	0.03	0.00	0.02	0.00	0.00	0.00	0.00	0.00	0.00	0.00	0.00	0.00	0.00	0.00	0.00	0.00	0.00		
Sr (ppm)	2660	3467	3573	3721	4081	3801	3766	4242	3892	3427	4781	4925	4695	4629	5166	4618	4427	4656	4724	3810	3699	4221	4211	4077	3886	4190	3441		
Ba (ppm)	-	866	1709	2247	3497	3490	5210	7143	11131	9151	10986	11926	14549	14158	14161	14961	15766	11766	12071	13641	11029	12811	12765	10228	8396	10933	8950		
Distance (µm)	0	63	125	188	251	313	376	439	501	564	627	689	752	815	877	940	1003	1065	1128	1191	1253	1316	1379	1441	1504	1567	1629		
Position verticale*	46163	46163	46163	46163	46163	46163	46163	46163	46163	46163	46163	46163	46163	46163	46163	46163	46163	46163	46163	46163	46163	46163	46163	46163	46163	46163	46163		

Lame	N2	N2	N2
Séquence	S _{4p}	S _{4p}	S _{4p}
N° du cristal	F41	F41	F41
N° analyse	22L-28	22L-29	22L-30
SiO ₂	62.27	62.97	62.23
Al ₂ O ₃	18.05	17.83	17.95
Fe ₂ O ₃	0.08	0.13	0.13
CaO	0.01	0.00	0.00
Na ₂ O	0.21	0.34	0.21
K ₂ O	16.36	16.17	16.60
Sr	0.48	0.40	0.42
Ba	0.97	0.64	0.62
Total	98.43	98.47	98.14
FORMULE STRUCTURALE (8 Oxygènes)			
Si	2.98	2.99	2.98
Al	1.02	1.00	1.01
Fe ³⁺	0.00	0.00	0.00
Ca	0.00	0.00	0.00
Na	0.02	0.03	0.02
K	1.00	0.98	1.01
Total	5.02	5.01	5.03
%Or	0.98	0.97	0.98
%Ab	0.02	0.03	0.02
%An	0.00	0.00	0.00
Sr (ppm)	4048	3342	3516
Ba (ppm)	8658	5775	5521
Distance (µm)	1691	1754	1816
Position verticale*	46163	46163	46163

Annexe 5d' Compositions chimiques des feldspaths potassiques du granite lité de Dolbel (profil 3)

Lame	N3	N3	N3	N3	N3	N3	N3	N3	N3	N3	N3	N3	N3	N3	N3	N3	N3	N3	N3	N3	N3	N3	N3	N3	N3	N3	N3	N3	
Séquence	S _{3k}	S _{3k}	S _{3k}	S _{3k}	S _{3k}	S _{3k}	S _{3k}	S _{3k}	S _{3k}	S _{3k}	S _{3k}	S _{3k}	S _{3k}	S _{3k}	S _{3k}	S _{3k}	S _{3k}	S _{3k}	S _{3k}	S _{3k}	S _{3k}	S _{3k}	S _{3k}	S _{3k}	S _{3k}	S _{3k}	S _{3k}	S _{3k}	S _{3k}
N° du cristal	K24	K24	K24	K24	K24	K24	K24	K24	K24	K24	K24	K24	K24	K24	K24	K24	K24	K24	K24	K24	K24	K24	K24	K24	K24	K24	K24	K24	K24
N° analyse	s à s-1	s à s-2	s à s-3	s à s-4	s à s-5	s à s-6	s à s-7	s à s-8	s à s-9	s à s-10	s à s-11	s à s-12	s à s-13	s à s-14	s à s-15	s à s-16	s à s-17	s à s-18	s à s-19	s à s-20	s à s-21	s à s-22	s à s-23	s à s-24	s à s-25	s à s-26	s à s-27		
SiO ₂	61.83	62.28	62.49	62.10	62.68	62.58	62.71	61.43	62.48	61.89	61.88	62.00	62.30	61.89	60.53	61.71	63.02	63.11	63.86	63.09	62.78	62.04	62.07	62.56	61.86	61.58	62.49		
Al ₂ O ₃	18.44	18.60	18.34	18.17	18.38	17.72	17.59	18.21	18.51	18.51	18.66	18.76	18.50	18.72	18.61	18.42	18.24	17.88	18.15	17.98	17.86	18.03	18.40	18.18	18.24	18.28	18.19		
Fe ₂ O ₃	0.08	0.10	0.07	0.13	0.11	0.17	0.11	0.11	0.08	0.00	0.20	0.18	0.14	0.12	0.14	0.18	0.01	0.18	0.02	0.08	0.09	0.20	0.11	0.08	0.20	0.17	0.26		
CaO	0.00	0.00	0.04	0.00	0.00	0.00	0.00	0.00	0.00	0.00	0.00	0.00	0.00	0.00	0.02	0.04	0.00	0.00	0.01	0.00	0.00	0.00	0.00	0.00	0.02	0.01	0.00		
Na ₂ O	0.38	0.35	0.16	0.22	0.18	0.18	0.30	0.21	0.43	0.20	0.37	0.39	0.27	0.33	0.35	0.34	0.25	0.25	0.26	0.20	0.27	0.32	0.42	0.22	0.37	0.32	0.18		
K ₂ O	15.80	15.73	16.72	16.56	16.76	16.42	16.51	16.58	16.16	16.05	15.79	15.98	16.11	15.84	15.77	15.80	16.30	16.60	16.51	16.12	15.91	15.80	16.05	15.50	15.43	16.08	15.86		
Sr	0.31	0.43	0.19	0.25	0.27	0.27	0.30	0.25	0.30	0.31	0.43	0.40	0.44	0.49	0.53	0.46	0.32	0.42	0.43	0.41	0.42	0.46	0.48	0.47	0.46	0.47	0.44		
Ba	1.28	1.33	0.13	0.08	0.06	0.13	0.30	0.51	0.47	0.78	1.17	1.38	1.18	1.54	1.62	1.37	0.43	0.53	0.51	0.65	0.88	1.36	1.34	1.59	1.46	1.40	1.38		
Total	98.12	98.82	98.14	97.51	98.43	97.48	97.81	97.31	98.45	97.74	98.50	99.10	98.93	98.93	97.55	98.33	98.58	98.97	99.74	98.54	98.21	98.21	98.87	98.61	98.04	98.31	98.79		
FORMULE STRUCTURALE (8 Oxygènes)																													
Si	2.97	2.96	2.97	2.97	2.97	2.99	2.99	2.96	2.97	2.96	2.96	2.95	2.97	2.96	2.94	2.96	2.98	2.99	2.99	2.99	2.99	2.98	2.96	2.99	2.97	2.96	2.98		
Al	1.04	1.04	1.03	1.02	1.03	1.00	0.99	1.03	1.04	1.04	1.05	1.05	1.04	1.05	1.07	1.04	1.02	1.00	1.00	1.00	1.02	1.04	1.02	1.03	1.04	1.03	1.04	1.02	
Fe ³⁺	0.00	0.00	0.00	0.00	0.00	0.01	0.00	0.00	0.00	0.00	0.01	0.01	0.00	0.00	0.01	0.01	0.00	0.00	0.00	0.00	0.01	0.00	0.00	0.01	0.01	0.01	0.01		
Ca	0.00	0.00	0.00	0.00	0.00	0.00	0.00	0.00	0.00	0.00	0.00	0.00	0.00	0.00	0.00	0.00	0.00	0.00	0.00	0.00	0.00	0.00	0.00	0.00	0.00	0.00	0.00		
Na	0.04	0.03	0.01	0.02	0.02	0.02	0.03	0.02	0.04	0.02	0.03	0.04	0.02	0.03	0.03	0.03	0.02	0.02	0.02	0.03	0.03	0.04	0.02	0.03	0.03	0.03	0.02		
K	0.97	0.96	1.01	1.01	1.01	1.00	1.01	1.02	0.98	0.98	0.96	0.97	0.98	0.97	0.98	0.97	0.98	0.97	1.00	0.99	0.98	0.97	0.97	0.98	0.94	0.95	0.99		
Total	5.01	5.00	5.03	5.03	5.03	5.01	5.02	5.04	5.02	5.01	5.01	5.02	5.01	5.01	5.02	5.01	5.01	5.02	5.01	4.99	4.99	5.00	5.02	4.98	4.99	5.02	4.99		
%Or	0.96	0.97	0.98	0.98	0.98	0.98	0.97	0.98	0.96	0.98	0.97	0.96	0.98	0.97	0.97	0.97	0.98	0.98	0.98	0.98	0.97	0.97	0.96	0.98	0.96	0.97	0.98		
%Ab	0.04	0.03	0.01	0.02	0.02	0.02	0.03	0.02	0.04	0.02	0.03	0.04	0.02	0.03	0.03	0.02	0.02	0.02	0.02	0.03	0.03	0.04	0.02	0.04	0.03	0.03	0.02		
%An	0.00	0.00	0.00	0.00	0.00	0.00	0.00	0.00	0.00	0.00	0.00	0.00	0.00	0.00	0.00	0.00	0.00	0.00	0.00	0.00	0.00	0.00	0.00	0.00	0.00	0.00	0.00		
Sr (ppm)	2660	3628	1635	2137	2266	2255	2568	2122	2561	2648	3660	3415	3680	4126	4490	3929	2707	3556	3605	3481	3561	3876	4030	4002	3877	3979	3716		
Ba (ppm)	11453	11907	1164	702	495	1176	2667	4578	4251	6966	10482	12336	10561	13829	14480	12236	3843	4782	4562	5865	7847	12220	12025	14265	13096	12547	12341		
Position verticale*	86938	86938	86938	86938	86938	86938	86938	86938	86938	86938	86938	86938	86938	86938	86938	86938	86938	86938	86938	86938	86938	86938	86938	86938	86938	86938	86938		

Lame	N3	N3	N3	N3	N3	N3	N3	N3	N3	N3	N3	N3	N3	N3	N3	N3	N3	N3	N3	N3	N3	N3	N3	N3	N3	N3	N3	N3	N3
Séquence	S _{3k}	S _{3k}	S _{3k}	S _{3k}	S _{3k}	S _{3k}	S _{3k}	S _{3k}	S _{3k}	S _{3k}	S _{3k}	S _{3k}	S _{3k}	S _{3k}	S _{3k}	S _{3k}	S _{3k}	S _{3k}	S _{3k}	S _{3k}	S _{3k}	S _{3k}	S _{3k}	S _{3k}	S _{3k}	S _{3k}	S _{3k}	S _{3k}	S _{3k}
N° du cristal	K24	K24	K24	K24	K24	K24	K24	K24	K24	K24	K24	K24	K24	K24	K24	K24	K24	K24	K24	K24	K24	K24	K24	K24	K24	K24	K24	K24	K24
N° analyse	s à s-28	s à s-29	s à s-30	s à s-31	s à s-32	s à s-33	s à s-34	s à s-35	s à s-36	s à s-37	s à s-38	s à s-39	s à s-40	s à s-41	s à s-42	s à s-43	s à s-44	s à s-45	s à s-46	s à s-47	s à s-48	s à s-49	s à s-50	s à s-51	s à s-52	s à s-53	s à s-54		
SiO ₂	62.22	61.81	62.04	61.29	61.55	62.27	61.65	62.25	62.27	62.28	62.14	62.13	61.99	62.38	61.99	62.57	62.38	62.52	62.25	62.11	61.72	62.13	61.95	61.53	61.41	60.87	61.38		
Al ₂ O ₃	18.34	18.15	18.41	18.12	18.19	18.21	17.90	18.14	18.07	18.12	18.27	18.00	18.24	17.98	17.87	18.11	17.75	17.89	17.99	18.06	18.04	17.94	18.14	17.93	17.93	18.09	18.43		
Fe ₂ O ₃	0.08	0.04	0.15	0.15	0.11	0.06	0.08	0.05	0.17	0.16	0.20	0.10	0.20	0.16	0.22	0.12	0.24	0.13	0.10	0.06	0.15	0.10	0.20	0.00	0.18	0.11	0.27		
CaO	0.00	0.00	0.02	0.03	0.00	0.00	0.00	0.00	0.00	0.00	0.02	0.00	0.01	0.00	0.00	0.02	0.00	0.02	0.00	0.00	0.00	0.03	0.00	0.04	0.00	0.00	0.05		
Na ₂ O	0.34	0.61	0.22	0.37	0.28	0.30	0.36	0.32	0.30	0.33	0.44	0.32	0.29	0.23	0.39	0.76	0.24	0.34	0.37	0.40	0.40	0.34	0.27	0.28	0.42	0.26	1.38		
K ₂ O	15.81	15.82	15.47	15.47	15.52	15.97	15.78	15.91	15.70	15.83	15.82	16.05	15.83	15.93	15.53	15.57	15.78	15.52	15.92	14.91	15.54	15.86	15.87	15.61	15.65	15.96	13.99		
Sr	0.40	0.43	0.51	0.46	0.41	0.39	0.41	0.45	0.41	0.41	0.46	0.51	0.43	0.45	0.46	0.42	0.41	0.42	0.46	0.47	0.50	0.51	0.44	0.41	0.54	0.45	0.45		
Ba	0.86	1.26	1.80	1.76	1.17	1.27	1.49	1.27	1.40	1.31	1.57	1.25	1.53	1.80	1.58	1.38	1.25	1.45	1.50	1.70	1.51	1.06	1.18	1.59	1.55	1.48	1.49		
Total	98.05	98.12	98.62	97.66	97.23	98.47	97.67	98.40	98.32	98.44	98.93	98.36	98.53	98.94	98.06	98.95	98.06	98.28	98.60	97.72	97.84	97.97	98.06	97.39	97.67	97.21	97.44		
FORMULE STRUCTURALE (8 Oxygènes)																													
Si	2.97	2.97	2.97	2.97	2.97	2.98	2.98	2.98	2.98	2.98	2.97	2.98	2.97	2.98	2.98	2.98	2.99	2.99	2.98	2.99	2.98	2.98	2.97	2.98	2.98	2.96	2.96		
Al	1.03	1.03	1.04	1.04	1.04	1.03	1.02	1.02	1.02	1.02	1.03	1.02	1.03	1.01	1.01	1.02	1.00	1.01	1.02	1.02	1.03	1.01	1.03	1.02	1.04	1.05	1.05		
Fe ³⁺	0.00	0.00	0.01	0.01	0.00	0.00	0.00	0.00	0.01	0.01	0.01	0.00	0.01	0.01	0.01	0.00	0.01	0.00	0.00	0.01	0.00	0.01	0.00	0.01	0.00	0.01			
Ca	0.00	0.00	0.00	0.00	0.00	0.00	0.00	0.00	0.00	0.00	0.00	0.00	0.00	0.00	0.00	0.00	0.00	0.00	0.00	0.00	0.00	0.00	0.00	0.00	0.00	0.00	0.00		
Na	0.03	0.06	0.02	0.03	0.03	0.03	0.03	0.03	0.03	0.03	0.04	0.03	0.03	0.02	0.04	0.07	0.02	0.03	0.03	0.04	0.03	0.03	0.03	0.04	0.02	0.13			
K	0.96	0.97	0.95	0.96	0.96	0.97	0.97	0.97	0.96	0.96	0.96	0.98	0.97	0.97	0.95	0.95	0.97	0.95	0.97	0.91	0.96	0.97	0.97	0.97	0.97	0.99	0.86		
Total	5.01	5.03	4.99	5.00	5.00	5.01	5.01	5.01	5.00	5.01	5.01	5.01	5.01	5.00	5.00	5.02	5.00	4.99	5.01	4.97	5.00</								

Annexe 5d' Compositions chimiques des feldspaths potassiques du granite lité de Dolbel (profil 3 suite)

Lame	N3	N3	N3	N3	N3	N3	N3	N3	N3	N3	N3	N3	N3	N3	N3	N3	N3	N3	N3	N3	N3	N3	N3	N3	N3	N3	
Séquence	S _{3k}	S _{3k}	S _{3k}	S _{3k}	S _{3k}	S _{3k}	S _{3k}	S _{3k}	S _{3k}	S _{3k}	S _{3k}	S _{3k}	S _{3k}	S _{3k}	S _{3k}	S _{3k}	S _{3k}	S _{3k}	S _{3k}	S _{3k}	S _{3k}	S _{3k}	S _{3k}	S _{3k}	S _{3k}		
N° du cristal	K24	K24	K24	K24	K24	K24	K24	K24	K24	K24	K24	K24	K24	K24	K24	K24	K24	K24	K24	K24	K24	K24	K24	K24	K24	K24	
N° analyse	s à s-55	s à s-56	s à s-57	s à s-58	s à s-59	s à s-60	s à s-61	s à s-62	s à s-63	s à s-64	s à s-65	s à s-66	s à s-67	s à s-68	s à s-69	s à s-70	s à s-71	s à s-72	s à s-73	s à s-74	s à s-75	s à s-76	s à s-77	s à s-78	s à s-79	s à s-80	
SiO ₂	61.98	61.58	61.65	62.03	61.90	62.12	61.28	61.50	61.14	60.82	60.70	61.42	61.35	56.57	61.49	61.88	63.62	63.28	64.38	63.20	64.62	64.60	64.36	64.56	64.23	64.91	
Al ₂ O ₃	18.00	18.06	18.24	18.04	17.88	18.03	18.05	18.18	18.18	17.78	18.41	18.05	17.59	17.62	18.13	18.01	17.92	17.51	18.08	17.64	18.05	17.95	17.99	18.07	17.89	18.03	
Fe ₂ O ₃	0.22	0.18	0.11	0.06	0.15	0.01	0.05	0.11	0.10	0.18	0.08	0.15	0.10	0.16	0.22	0.02	0.05	0.10	0.29	0.25	0.18	0.21	0.12	0.28	0.27	0.32	
CaO	0.00	0.00	0.00	0.00	0.00	0.00	0.04	0.00	0.00	0.02	0.00	0.00	0.01	0.00	0.00	0.02	0.01	0.12	0.00	0.08	0.00	0.00	0.00	0.02	0.00	0.00	
Na ₂ O	0.35	0.24	0.30	0.32	0.38	0.27	0.40	0.35	0.35	0.29	0.31	0.29	0.30	0.46	0.37	0.38	0.24	0.44	0.30	0.27	0.38	0.26	0.15	0.24	0.23	0.21	
K ₂ O	16.10	16.25	15.64	15.71	15.59	15.58	15.67	15.90	15.61	15.82	15.93	15.74	15.82	16.34	16.09	16.38	16.76	15.93	16.58	15.63	16.48	16.13	16.68	16.90	16.79	16.59	
Sr	0.47	0.46	0.45	0.45	0.54	0.58	0.57	0.59	0.55	0.47	0.46	0.43	0.36	0.46	0.47	0.47	0.39	0.44	0.40	0.39	0.43	0.37	0.33	0.39	0.35	0.36	
Ba	1.54	1.36	1.40	1.30	1.50	1.12	1.36	1.38	1.35	1.19	1.10	0.88	0.63	0.39	0.42	0.43	0.44	0.41	0.42	0.39	0.31	0.43	0.49	0.21	0.23	0.07	
Total	98.66	98.12	97.78	97.90	97.94	97.71	97.41	98.00	97.28	96.56	97.00	96.96	96.16	92.00	97.18	97.59	99.42	98.24	100.45	97.86	100.45	99.96	100.13	100.65	100.01	100.47	
FORMULE STRUCTURALE (8 Oxygènes)																											
Si	2.98	2.97	2.97	2.98	2.98	2.99	2.97	2.97	2.97	2.97	2.95	2.97	2.99	2.91	2.96	2.97	3.00	3.00	3.00	3.00	3.00	3.01	3.00	2.99	2.99	3.00	
Al	1.02	1.03	1.04	1.02	1.02	1.02	1.03	1.03	1.04	1.02	1.05	1.03	1.01	1.07	1.03	1.02	0.99	0.98	0.99	0.99	0.99	0.99	0.99	0.99	0.98	0.98	
Fe ³⁺	0.01	0.01	0.00	0.00	0.01	0.00	0.00	0.00	0.00	0.01	0.00	0.01	0.00	0.01	0.00	0.00	0.00	0.00	0.01	0.01	0.01	0.01	0.00	0.01	0.01	0.01	
Ca	0.00	0.00	0.00	0.00	0.00	0.00	0.00	0.00	0.00	0.00	0.00	0.00	0.00	0.00	0.00	0.00	0.00	0.01	0.00	0.00	0.00	0.00	0.00	0.00	0.00	0.00	
Na	0.03	0.02	0.03	0.03	0.04	0.02	0.04	0.03	0.03	0.03	0.03	0.03	0.05	0.03	0.04	0.02	0.04	0.03	0.03	0.03	0.02	0.01	0.02	0.02	0.02	0.02	
K	0.99	1.00	0.96	0.96	0.96	0.96	0.97	0.98	0.97	0.99	0.99	0.97	0.98	1.07	0.99	1.00	1.01	0.96	0.98	0.95	0.98	0.96	0.99	1.00	1.00	0.98	
Total	5.02	5.02	5.00	5.00	5.00	4.99	5.01	5.02	5.01	5.01	5.03	5.01	5.01	5.11	5.02	5.03	5.02	5.00	5.01	4.98	5.00	4.98	5.00	5.01	5.01	4.99	
%Or	0.97	0.98	0.97	0.97	0.96	0.97	0.96	0.97	0.97	0.97	0.97	0.97	0.96	0.97	0.97	0.97	0.98	0.95	0.97	0.97	0.97	0.98	0.99	0.98	0.98	0.98	
%Ab	0.03	0.02	0.03	0.03	0.04	0.03	0.04	0.03	0.03	0.03	0.03	0.03	0.04	0.03	0.03	0.03	0.02	0.04	0.03	0.03	0.03	0.02	0.01	0.02	0.02	0.02	
%An	0.00	0.00	0.00	0.00	0.00	0.00	0.00	0.00	0.00	0.00	0.00	0.00	0.00	0.00	0.00	0.00	0.00	0.01	0.00	0.00	0.00	0.00	0.00	0.00	0.00	0.00	
Sr (ppm)	4006	3872	3782	3813	4588	4915	4799	4948	4645	3941	3922	3649	3056	3907	3978	3967	3308	3739	3353	3316	3629	3126	2773	3291	2994	3033	
Ba (ppm)	13773	12189	12571	11628	13406	9995	12177	12341	12091	10623	9834	7854	5630	3502	3721	3845	3966	3707	3766	3508	2815	3895	4414	1852	2074	636	
Position verticale*	86938	86938	86938	86938	86938	86938	86938	86938	86938	86938	86938	86938	86938	86938	86938	86938	86938	86938	86938	86938	86938	86938	86938	86938	86938	86938	

Annexe 5d' Compositions chimiques des feldspaths potassiques du granite lité de Dolbel (profil 4)

Lame- N° analyse	N4-R1-s1	N4-R1-s1	N4-R1-s1	N4-R1-s1	N4-R1-s1	N4-R1-s1	N4-R1-s1	N4-R1-s1	N4-R1-s1	N4-R1-s1	N4-R1-s1	N4-R1-s1	N4-R1-s1	N4-R1-s1	N4-R1-s1	N4-R1-s1	N4-R1-s1	N4-R1-s1	N4-R1-s1	N4-R1-s2	N4-R1-s2	N4-R1-s2	N4-R1-s2	N4-R1-s2	N4-R1-s2	N4-R1-s2	N4-R1-s2	N4-R1-s2	N4-R1-s2
Séquence	S _{1k}	S _{1k}	S _{1k}	S _{1k}	S _{1k}	S _{1k}	S _{1k}	S _{1k}	S _{1k}	S _{1k}	S _{1k}	S _{1k}	S _{1k}	S _{1k}	S _{1k}	S _{1k}	S _{1k}	S _{1k}	S _{1k}	S _{1k}	S _{1k}	S _{1k}	S _{1k}	S _{1k}	S _{1k}	S _{1k}	S _{1k}	S _{1k}	
distance point*	1	23.5	46	91	113.5	136	158.5	181	226	248.5	271	293.5	316	338.5	361	383.5	406	428.5	451	527	565	603	641	679	755	793	831		
N° analyse	2/1.	2/2.	2/3.	2/5.	2/6.	2/7.	2/8.	2/9.	2/11.	2/12.	2/13.	2/14.	2/15.	2/16.	2/17.	2/18.	2/19.	2/20.	3/1.	3/3.	3/4.	3/5.	3/6.	3/7.	3/9.	3/10.	3/11.		
SiO ₂	64.55	64.61	64.32	64.18	64.04	64.01	64.13	64.55	64.13	63.88	67.08	64.09	63.84	63.70	64.15	64.01	63.53	67.92	64.43	63.60	68.12	64.91	63.68	64.38	64.06	64.29			
Al ₂ O ₃	17.93	18.07	18.17	18.09	18.22	18.07	18.25	18.36	18.33	18.14	18.67	18.14	18.11	18.09	18.27	18.28	18.37	18.17	19.14	18.14	18.07	19.60	18.60	18.17	18.09	18.18	18.44		
Fe ₂ O ₃	0.02	0.00	0.06	0.05	0.05	0.09	0.12	0.00	0.03	0.03	0.11	0.04	0.15	0.05	0.08	0.15	0.08	0.03	0.03	0.07	0.02	0.04	0.04	0.00	0.06	0.00	0.02		
CaO	0.00	0.02	0.00	0.00	0.00	0.03	0.01	0.00	0.00	0.00	0.04	0.01	0.00	0.00	0.00	0.00	0.00	0.02	0.02	0.00	0.00	0.26	0.02	0.00	0.03	0.00			
Na ₂ O	0.24	0.34	0.29	0.27	0.28	0.45	0.22	0.22	0.22	0.09	4.96	0.20	0.42	0.22	0.18	0.31	0.25	0.20	0.53	0.30	0.25	6.94	1.36	0.23	0.27	0.30	0.16		
K ₂ O	16.38	16.05	16.08	16.17	16.43	16.06	16.49	16.30	16.19	16.25	7.34	15.99	16.07	16.44	16.51	16.13	15.87	16.03	11.41	16.29	16.32	5.20	14.29	16.09	16.02	15.71	15.35		
Sr	0.20	0.21	0.19	0.20	0.23	0.24	0.19	0.17	0.19	0.18	0.22	0.19	0.17	0.19	0.22	0.24	0.21	0.19	0.18	0.19	0.22	0.20	0.17	0.19	0.20	0.24	0.22		
Ba	0.28	0.15	0.23	0.17	0.10	0.10	0.13	0.13	0.20	0.15	0.16	0.21	0.13	0.17	0.15	0.14	0.25	0.34	0.12	0.21	0.25	0.33	0.05	0.30	0.40	0.52	0.55		
Total	99.60	99.44	99.33	99.14	99.35	99.04	99.53	99.73	99.29	98.72	98.58	98.88	98.89	98.85	99.57	99.39	99.05	98.50	99.34	99.64	98.73	100.67	99.44	98.65	99.41	99.04	99.02		
FORMULE STRUCTURALE (8 Oxygènes)																													
Si	3.01	3.00	2.99	3.00	2.99	2.98	2.99	3.00	3.00	2.99	3.03	3.00	2.99	2.98	2.99	2.99	2.99	2.99	3.06	3.00	2.99	3.00	2.99	2.98	3.01	3.00	3.00		
Al	0.98	0.99	1.00	1.00	1.00	0.99	1.00	1.00	1.01	1.00	0.99	1.00	1.00	1.00	1.00	1.00	1.01	1.01	1.02	0.99	1.00	1.02	1.01	1.00	1.00	1.01	1.01		
Fe ³⁺	0.00	0.00	0.00	0.00	0.00	0.00	0.00	0.00	0.00	0.00	0.00	0.00	0.00	0.00	0.00	0.00	0.00	0.00	0.00	0.00	0.00	0.00	0.00	0.00	0.00	0.00	0.00		
Ca	0.00	0.00	0.00	0.00	0.00	0.00	0.00	0.00	0.00	0.00	0.00	0.00	0.00	0.00	0.00	0.00	0.00	0.00	0.00	0.00	0.00	0.01	0.00	0.00	0.00	0.00	0.00		
Na	0.02	0.03	0.03	0.02	0.03	0.04	0.02	0.02	0.02	0.01	0.43	0.02	0.04	0.02	0.02	0.03	0.02	0.02	0.05	0.03	0.02	0.59	0.12	0.02	0.02	0.03	0.01		
K	0.97	0.95	0.95	0.96	0.98	0.95	0.98	0.97	0.96	0.97	0.42	0.96	0.99	0.98	0.96	0.94	0.96	0.66	0.97	0.98	0.29	0.84	0.96	0.95	0.94	0.91			
Total	1.98	1.97	1.98	1.99	2.01	1.99	2.01	1.99	2.00	1.98	1.86	1.98	2.00	2.01	2.00	2.00	1.98	1.99	1.72	1.99	2.01	1.92	1.97	1.98	1.98	1.97	1.94		
%Or	0.98	0.97	0.97	0.98	0.98	0																							

Annexe 5d' Compositions chimiques des feldspaths potassiques du granite lité de Dolbel (profil 4 suite)

Lame- N° analyse	N4-R1-s2	N4-R1-s2	N4-R1-s2	N4-R1-s2	N4-R1	N4-R1	N4-R1	N4-R1	N4-R1	N4-R1	N4-R1	N4-R1	N4-R1	N4-R1	N4-R1	N4-R1	N4-R1	N4-R1	N4-R1	N4-R1	N4-R1	N4-R1	N4-R1	N4-R1	N4-R1	N4-R1	
Séquence	S _{1k}	S _{1k}	S _{1k}	S _{1k}	S _{1k}	S _{1k}	S _{1k}	S _{1k}	S _{1k}	S _{1k}	S _{1k}	S _{1k}	S _{1k}	S _{1k}	S _{1k}	S _{1k}	S _{1k}	S _{1k}	S _{1k}	S _{1k}	S _{1k}	S _{1k}	S _{1k}	S _{1k}	S _{1k}		
distance point*	869	907	945	983	1021	1064.5	1151.5	1195	1238.5	1282	1325.5	1369	1412.5	1456	1499.5	1543	1630	1717	1760.5	1804	1847.5	1891	1978	2021.5	2065	2108.5	
N° analyse	3 / 12.	3 / 13.	3 / 14.	3 / 15.	4 / 1.	4 / 2.	4 / 4.	4 / 5.	4 / 6.	4 / 7.	4 / 8.	4 / 9.	4 / 10.	4 / 11.	4 / 12.	4 / 13.	4 / 15.	4 / 17.	4 / 18.	4 / 19.	4 / 20.	4 / 21.	4 / 23.	4 / 24.	4 / 25.	4 / 27.	
SiO ₂	63.97	64.21	63.70	64.41	66.46	63.93	64.20	63.96	62.95	63.22	63.78	64.47	63.00	62.99	66.44	63.57	63.96	63.02	63.18	63.18	63.43	63.91	62.59	63.26	66.93	62.82	63.69
Al ₂ O ₃	18.34	18.10	18.38	18.53	19.60	18.44	18.45	18.38	18.52	18.53	18.75	18.74	18.55	18.48	19.44	18.40	18.49	18.41	18.27	18.53	18.43	18.44	18.41	18.42	19.54	18.59	18.44
Fe ₂ O ₃	0.00	0.55	0.00	0.00	0.03	0.00	0.05	0.16	0.05	0.10	0.08	0.13	0.00	0.02	0.00	0.04	0.15	0.00	0.12	0.00	0.06	0.04	0.00	0.03	0.02	0.03	0.14
CaO	0.00	0.00	0.00	0.00	0.12	0.01	0.04	0.00	0.00	0.03	0.00	0.10	0.00	0.04	0.15	0.00	0.00	0.00	0.01	0.00	0.00	0.00	0.00	0.01	0.12	0.00	0.00
Na ₂ O	0.26	0.18	0.22	0.25	5.81	0.98	2.04	1.40	0.41	1.06	1.50	0.76	0.49	1.11	5.78	0.67	0.48	0.34	0.34	0.42	0.31	1.44	0.53	0.51	5.34	0.44	0.31
K ₂ O	16.10	15.58	16.11	15.62	7.80	15.18	13.37	14.61	15.68	14.29	13.76	15.00	15.58	14.48	7.06	15.30	15.45	15.61	15.66	15.60	15.65	14.65	15.04	15.44	8.13	15.43	15.66
Sr	0.23	0.21	0.25	0.23	0.24	0.24	0.30	0.32	0.38	0.33	0.25	0.39	0.24	0.23	0.35	0.22	0.25	0.22	0.24	0.32	0.23	0.24	0.25	0.25	0.48	0.30	0.35
Ba	0.60	0.35	0.53	0.83	0.81	0.97	1.10	1.31	1.09	1.42	1.68	0.92	1.47	1.39	0.71	1.12	1.31	1.60	1.66	1.42	1.82	1.18	2.19	1.97	0.69	1.72	0.92
Total	99.50	99.19	99.19	99.86	100.86	99.75	99.55	100.14	99.07	98.98	99.79	100.50	99.32	98.74	99.94	99.38	99.98	99.32	99.34	99.52	99.91	99.86	99.03	99.88	101.25	99.43	99.44
FORMULE STRUCTURALE (8 Oxygènes)																											
Si	2.99	2.99	2.97	2.99	2.98	2.99	2.98	2.99	2.98	2.98	2.97	2.98	2.98	2.97	2.99	2.99	2.99	2.98	2.99	2.98	2.99	2.99	2.97	2.98	2.99	2.97	2.98
Al	1.01	0.99	1.01	1.02	1.04	1.02	1.01	1.01	1.03	1.03	1.03	1.02	1.03	1.03	1.02	1.02	1.03	1.02	1.03	1.02	1.03	1.02	1.03	1.02	1.03	1.04	1.02
Fe ³⁺	0.00	0.02	0.00	0.00	0.00	0.00	0.00	0.01	0.00	0.00	0.00	0.00	0.00	0.00	0.00	0.00	0.00	0.00	0.00	0.00	0.00	0.00	0.00	0.00	0.00	0.01	0.00
Ca	0.00	0.00	0.00	0.00	0.01	0.00	0.00	0.00	0.00	0.00	0.00	0.00	0.00	0.01	0.00	0.00	0.00	0.00	0.00	0.00	0.00	0.00	0.00	0.00	0.01	0.00	0.00
Na	0.02	0.02	0.02	0.02	0.50	0.09	0.18	0.13	0.04	0.10	0.14	0.07	0.05	0.10	0.50	0.06	0.04	0.03	0.03	0.04	0.03	0.13	0.05	0.05	0.46	0.04	0.03
K	0.96	0.93	0.96	0.93	0.45	0.90	0.79	0.87	0.95	0.86	0.82	0.88	0.94	0.87	0.40	0.92	0.92	0.94	0.95	0.94	0.94	0.87	0.91	0.93	0.46	0.93	0.93
Total	1.99	1.96	1.99	1.96	1.99	2.01	1.99	2.01	2.02	1.99	1.99	1.98	2.02	2.00	1.95	2.00	1.99	2.00	2.00	2.01	1.99	2.02	1.99	2.00	1.96	2.01	1.98
%Or	0.98	0.98	0.98	0.98	0.47	0.91	0.81	0.87	0.96	0.90	0.86	0.92	0.95	0.89	0.44	0.94	0.95	0.97	0.97	0.96	0.97	0.87	0.95	0.95	0.50	0.96	0.97
%Ab	0.02	0.02	0.02	0.02	0.53	0.09	0.19	0.13	0.04	0.10	0.14	0.07	0.05	0.10	0.55	0.06	0.05	0.03	0.03	0.04	0.03	0.13	0.05	0.05	0.50	0.04	0.03
%An	0.00	0.00	0.00	0.00	0.01	0.00	0.00	0.00	0.00	0.00	0.00	0.00	0.00	0.00	0.01	0.00	0.00	0.00	0.00	0.00	0.00	0.00	0.00	0.00	0.01	0.00	0.00
Sr (ppm)	1960	1730	2110	1910	2020	1990	2530	2740	3190	2750	2130	3280	1990	1930	2960	1810	2100	1820	2010	2690	1920	2030	2110	2120	4080	2520	2990
Ba (ppm)	5360	3120	4760	7410	7210	8710	9880	11690	9800	12680	15010	8230	13150	12450	6390	10050	11690	14360	14860	12690	16290	10600	19600	17610	6220	15380	8200
Distance (µm)	639	677	715	753	796	840	883	927	970	1014	1057	1101	1144	1188	1231	1275	1318	1362	1405	1449	1492	1536	1579	1623	1666	1710	1753

Lame- N° analyse	N4-R1	N4-R1	N4-R1	N4-R1	N4-R1	N4-R1	N4-R1	N4-R1	N4-R1	N4-R1	N4-R1	N4-R1	N4-R1	N4-R1	N4-R1	N4-R1	N4-R1	N4-R1	N4-R1	N4-R1	N4-R1	N4-R1	N4-R1	N4-R1	N4-R1	N4-R1	
Séquence	S _{1k}	S _{1k}	S _{1k}	S _{1k}	S _{1k}	S _{1k}	S _{1k}	S _{1k}	S _{1k}	S _{1k}	S _{1k}	S _{1k}	S _{1k}	S _{1k}	S _{1k}	S _{1k}	S _{1k}	S _{1k}	S _{1k}	S _{1k}	S _{1k}	S _{1k}	S _{1k}	S _{1k}	S _{1k}	S _{1k}	
distance point*	2195.5	2239	2282.5	2326	2369.5	2413	2456.5	2500	2543.5	2587	2630.5	2674	2717.5	2761	2804.5	2848	2891.5	2935	2978.5	3022	3065.5	3109	3152.5	3239.5	3370	3413.5	3457
N° analyse	4 / 28.	4 / 29.	4 / 30.	4 / 31.	4 / 32.	4 / 33.	4 / 34.	4 / 35.	4 / 36.	4 / 37.	4 / 38.	4 / 39.	4 / 40.	4 / 41.	4 / 42.	4 / 43.	4 / 44.	4 / 45.	4 / 46.	4 / 47.	4 / 48.	4 / 49.	4 / 50.	4 / 52.	4 / 55.	4 / 56.	4 / 57.
SiO ₂	64.07	63.48	63.82	63.29	63.10	64.83	62.96	62.44	63.59	63.59	63.00	65.09	62.77	62.81	98.62	65.47	63.05	63.23	63.28	63.56	62.05	65.75	63.42	62.88	62.82	64.03	65.67
Al ₂ O ₃	18.70	18.53	18.46	18.51	18.53	19.27	18.54	18.59	18.53	18.77	18.41	19.37	18.71	18.28	0.29	19.39	18.51	18.65	18.54	18.72	18.31	19.24	18.51	18.70	18.71	18.33	19.08
Fe ₂ O ₃	0.08	0.14	0.00	0.05	0.15	0.09	0.15	0.18	0.14	0.11	0.05	0.12	0.13	0.16	0.00	0.06	0.14	0.05	0.16	0.10	0.09	0.13	0.10	0.10	0.08	0.07	0.04
CaO	0.02	0.00	0.00	0.04	0.00	0.07	0.00	0.00	0.05	0.02	0.00	0.14	0.04	0.00	0.01	0.16	0.00	0.00	0.00	0.00	0.00	0.09	0.00	0.00	0.00	0.06	0.11
Na ₂ O	1.53	0.42	1.85	0.37	0.46	3.85	0.48	0.39	0.93	1.41	0.74	3.92	0.53	0.55	0.00	4.43	0.49	0.91	0.53	0.47	0.60	6.59	0.41	0.43	0.52	1.13	4.70
K ₂ O	14.45	15.78	13.89	15.36	15.40	9.83	15.38	15.25	14.98	14.09	15.17	9.44	15.26	15.36	0.13	8.84	15.56	14.65	15.55	15.46	14.90	6.38	15.46	15.38	15.38	14.74	9.79
Sr	0.37	0.23	0.35	0.23	0.25	0.26	0.47	0.41	0.25	0.30	0.55	0.25	0.59	0.28	0.26	0.27	0.23	0.48	0.23	0.22	0.50	0.27	0.27	0.26	0.37	0.34	0.25
Ba	0.81	1.50	0.36	1.67	2.03	2.11	0.73	1.45	1.47	1.83	0.94	2.21	0.67	2.31	0.00	1.35	1.50	1.21	1.59	1.45	1.14	1.45	2.08	2.23	1.89	0.17	1.34
Total	100.02	100.07	98.72	99.51	99.92	100.31	98.72	98.71	99.93	100.11	98.86	100.55	98.70	99.75	99.31	99.96	99.49	99.17	99.88	99.98	97.59	99.89	100.24	99.98	99.77	98.87	100.99
FORMULE STRUCTURALE (8 Oxygènes)																											
Si	2.97	2.98	2.98	2.98	2.98	2.98	2.95	2.97	2.98	2.98	2.98	2.98	2.95	2.98	3.98	2.98	2.97	2.97	2.97	2.97	2.95	2.98	2.98	2.96	2.97	2.99	2.98
Al	1.02	1.02	1.02	1.03	1.03	1.04	1.02	1.04	1.02	1.04	1.03	1.04	1.04	1.02	0.01	1.04	1.03	1.03	1.03	1.03	1.02	1.03	1.02	1.04	1.04	1.01	1.02
Fe ³⁺	0.00	0.00	0.00																								

Annexe 5d' Compositions chimiques des feldspaths potassiques du granite lité de Dolbel (profil 4 suite2)

Lame- N° analyse	N4-R1	N4-R1	N4-R1	N4-R1	N4-R1	N4-R1	N4-R1	N4-R1	N4-R1	N4-R1	N4-R1	N4-R1	N4-R1
Séquence	S _{1k}	S _{1k}	S _{1k}	S _{1k}	S _{1k}	S _{1k}	S _{1k}	S _{1k}	S _{1k}	S _{1k}	S _{1k}	S _{1k}	S _{1k}
distance point*	3500.5	3587.5	3631	3674.5	3718	3761.5	3805	3848.5	3979	4022.5	4066	4196.5	4240
N° analyse	4 / 58 .	4 / 60 .	4 / 61 .	4 / 62 .	4 / 63 .	4 / 64 .	4 / 65 .	4 / 66 .	4 / 69 .	4 / 70 .	4 / 71 .	4 / 74 .	4 / 75 .
SiO ₂	63.01	63.28	63.36	63.20	63.91	63.64	64.93	63.04	64.15	63.57	63.86	64.17	64.78
Al ₂ O ₃	18.67	18.47	18.64	18.90	18.54	18.52	18.81	18.42	18.92	18.46	18.41	18.57	18.21
Fe ₂ O ₃	0.08	0.02	0.15	0.09	0.09	0.03	0.00	0.02	0.01	0.11	0.14	0.07	0.20
CaO	0.01	0.00	0.02	0.00	0.00	0.00	0.04	0.00	0.00	0.04	0.00	0.03	0.00
Na ₂ O	0.45	0.67	0.45	0.41	0.46	0.65	3.28	0.42	2.09	0.69	0.81	0.43	0.32
K ₂ O	15.49	15.24	15.24	15.16	15.60	15.42	10.97	15.61	13.67	15.44	14.75	15.59	16.03
Sr	0.36	0.27	0.27	0.25	0.23	0.24	0.33	0.32	0.28	0.34	0.25	0.36	0.33
Ba	0.42	1.58	1.55	1.48	1.37	1.39	0.57	0.78	1.11	0.81	1.34	0.96	0.42
Total	98.50	99.52	99.68	99.49	100.20	99.87	98.93	98.60	100.21	99.45	99.55	100.17	100.29
FORMULE STRUCTURALE (8 Oxygènes)													
Si	2.96	2.98	2.98	2.96	2.99	2.98	2.99	2.98	2.97	2.97	2.99	2.99	3.00
Al	1.03	1.02	1.03	1.04	1.02	1.02	1.02	1.02	1.03	1.02	1.02	1.02	0.99
Fe ³⁺	0.00	0.00	0.01	0.00	0.00	0.00	0.00	0.00	0.00	0.00	0.00	0.00	0.01
Ca	0.00	0.00	0.00	0.00	0.00	0.00	0.00	0.00	0.00	0.00	0.00	0.00	0.00
Na	0.04	0.06	0.04	0.04	0.04	0.06	0.29	0.04	0.19	0.06	0.07	0.04	0.03
K	0.93	0.91	0.91	0.91	0.93	0.92	0.65	0.94	0.81	0.92	0.88	0.93	0.95
Total	2.01	2.00	2.00	1.99	2.00	2.00	1.96	2.00	2.03	2.00	1.98	1.99	1.97
%Or	0.96	0.94	0.96	0.96	0.96	0.94	0.69	0.96	0.81	0.93	0.92	0.96	0.97
%Ab	0.04	0.06	0.04	0.04	0.04	0.06	0.31	0.04	0.19	0.06	0.08	0.04	0.03
%An	0.00	0.00	0.00	0.00	0.00	0.00	0.00	0.00	0.00	0.00	0.00	0.00	0.00
Sr (ppm)	3080	2260	2250	2110	1940	2020	2750	2700	2330	2870	2090	3010	2780
Ba (ppm)	3730	14130	13850	13270	12230	12410	5130	7020	9920	7230	12010	8610	3750
Distance (µm)	2971	3014.5	3058	3101.5	3145	3188.5	3232	3275.5	3319	3362.5	3406	3449.5	3493

Annexe 5d Compositions chimiques des feldspaths potassiques du granite lité de Dolbel

Lame	N1	N1	N1	N1	N1	N2	N2	N2	N2	N2	N2	N2	N2	N2	N2	N2	N2	N2	N2	N2	N2	N2	N2	N2	N2	N2	N2	N2	N2	
Séquence	S4	S4	S4	S4	S4	S4	S4	S4	S4	S4	S4	S4	S4	S4	S4	S4	S4	S4	S4	S4	S4	S4	S4	S4	S4	S4	S4	S4	S4	S4
N° du cristal	F63-b	F60-b	F59-b	F58-c	F58-b	F34-b	F34-b	F34	F34	F34-c	F34-c	F34	F34	F34-b	F34-b	F35	F36-c	F37-b	F37-b	F37	F37	F37	F37	F37	F37	F37	F37	F37	F37	F37
N° analyse	73 s5	57 s5	52 s5	48 s5	47 s5	1-1 s3	1-2 s3	1-3 s3	1-4 s3	1-5 s3	1-6 s3	1-7 s3	1-8 s3	1-9 s3	1-10 s3	2 s3	7 s3	9-1 s3	9-2 s3	9-3 s3	9-5 s3	9-6 s3	9-7 s3	9-8 s3	9-9 s3	9-10 s3	9-11 s3	9-11 s3		
SiO ₂	63.28	63.29	63.24	62.98	63.30	64.21	64.38	64.43	64.71	64.31	64.51	64.47	64.13	64.65	64.52	64.31	64.63	63.97	64.30	64.31	63.78	63.71	63.82	64.48	63.80	64.25	63.79			
Al ₂ O ₃	18.09	17.83	17.95	18.22	17.94	18.26	18.40	18.39	18.60	18.53	18.44	18.39	18.36	18.44	18.34	18.44	18.54	18.52	18.53	18.36	18.40	18.68	18.54	18.55	18.24	18.53				
FeO _{tot}	0.07	0.15	0.08	0.10	0.12	0.12	0.17	0.23	0.00	0.03	0.07	0.12	0.07	0.09	0.13	0.19	0.07	0.13	0.15	0.07	0.10	0.08	0.16	0.16	0.15	0.09	0.16			
MgO	0.00	0.00	0.00	0.01	0.00	0.02	0.00	0.00	0.11	0.00	0.00	0.02	0.00	0.03	0.01	0.05	0.00	0.02	0.00	0.21	0.02	0.16	0.00	0.01	0.13	0.24	0.17			
CaO	0.00	0.01	0.00	0.00	0.03	0.00	0.00	0.00	0.00	0.00	0.02	0.00	0.00	0.00	0.00	0.03	0.00	0.04	0.00	0.01	0.05	0.00	0.00	0.00	0.00	0.00	0.01			
Na ₂ O	0.18	0.25	0.19	0.34	0.36	0.16	0.21	0.32	0.21	0.36	0.24	0.26	0.31	0.30	0.16	0.13	0.19	0.38	0.43	0.45	0.47	0.34	1.18	0.89	0.31	0.35	0.33			
K ₂ O	16.63	16.50	16.30	16.42	16.24	16.89	16.81	16.55	16.77	16.58	16.65	16.44	16.61	16.62	17.01	16.78	16.66	16.42	16.35	16.47	16.33	16.46	15.24	15.84	16.50	16.41	16.47			
Total	98.26	98.04	97.76	98.07	98.00	99.66	99.97	99.92	100.40	99.83	99.92	99.70	99.48	100.12	100.17	99.93	100.09	99.48	99.78	99.88	99.15	99.43	98.97	99.91	99.46	99.59	99.46			
FORMULE STRUCTURALE (8 Oxygènes)																														
Si	2.99	3.00	3.00	2.98	2.99	2.99	2.99	2.99	2.99	2.99	3.00	2.99	2.99	2.99	2.99	2.99	2.99	2.98	2.98	2.98	2.98	2.97	2.98	2.98	2.97	2.99	2.98			
Al	1.01	0.99	1.00	1.02	1.00	1.00	1.01	1.01	1.01	1.01	1.01	1.01	1.01	1.01	1.00	1.01	1.01	1.02	1.01	1.00	1.01	1.03	1.02	1.01	1.02	1.00	1.02			
Fe ³⁺	0.00	0.01	0.00	0.00	0.00	0.00	0.01	0.01	0.00	0.00	0.00	0.00	0.00	0.00	0.00	0.01	0.00	0.00	0.01	0.00	0.00	0.01	0.01	0.01	0.01	0.00	0.01			
Ca	0.00	0.00	0.00	0.00	0.00	0.00	0.00	0.00	0.00	0.00	0.00	0.00	0.00	0.00	0.00	0.00	0.00	0.00	0.00	0.00	0.00	0.00	0.00	0.00	0.00	0.00	0.00			
Na	0.02	0.02	0.02	0.03	0.03	0.01	0.02	0.03	0.02	0.03	0.02	0.02	0.03	0.03	0.01	0.01	0.02	0.03	0.04	0.04	0.04	0.03	0.11	0.08	0.03	0.03	0.03			
K	1.00	1.00	0.98	0.99	0.98	1.00	1.00	0.98	0.99	0.98	0.99	0.97	0.99	0.98	1.01	0.99	0.98	0.98	0.97	0.98	0.97	0.98	0.91	0.93	0.98	0.97	0.98			
Total	5.01	5.01	5.00	5.02	5.01	5.01	5.01	5.01	5.00	5.02	5.01	5.00	5.01	5.01	5.02	5.01	5.01	5.02	5.01	5.01	5.01	5.02	5.01	5.02	5.01	5.01	5.00			
%Or	0.98	0.98	0.98	0.97	0.97	0.99	0.98	0.97	0.98	0.97	0.98	0.98	0.97	0.97	0.99	0.99	0.98	0.96	0.96	0.96	0.96	0.97	0.90	0.92	0.97	0.97	0.97			
%Ab	0.02	0.02	0.02	0.03	0.03	0.01	0.02	0.03	0.02	0.03	0.02	0.03	0.03	0.03	0.01	0.01	0.02	0.03	0.04	0.04	0.04	0.03	0.11	0.08	0.03	0.03	0.03			
%An	0.00	0.00	0.00	0.00	0.00	0.00	0.00	0.00	0.00	0.00	0.00	0.00	0.00	0.00	0.00	0.00	0.00	0.00	0.00	0.00	0.00	0.00	0.00	0.00	0.00	0.00	0.00			
Position verticale*	6156	13204	19210	21408	21693	35823	35883	35942	36002	36061	36121	36180	36240	36299	36359	36575	36136	37089	37072	37054	37019	37002	36984	36967	36949	36932	36914			

Lame	N2	N2	N2	N2	N2	N2	N2	N2	N2	N2	N2	N2	N2	N2	N2	N2	N2	N2	N2	N2	N2	N2	N2	N2	N2	N2	N2	N2	N2
Séquence	S4	S4	S4	S4	S4	S4	S4	S4	S4	S4	S4	S4	S4	S4	S4	S4	S4	S4	S4	S4	S4	S4	S4	S4	S4	S4	S4	S4	S4
N° du cristal	F37	F37	F37	F37	F37	F37	F37-b	F37-b	F40	F39	F38b	F38-b	F40	F39	F42-s	F42-b	F42	F42	F42	F42-c	F42	F42	F42-b	F42-s	F42-s	F42-b	F42	F42-s	
N° analyse	9-12 s3	9-13 s3	9-14 s3	9-15 s3	9-16 s3	9-17 s3	9-18 s3	9-19 s3	9-20 s3	11 s3	13 s3	18 s3	30-1 s3	30-2 s3	30-3 s3	30-4 s3	30-6 s3	30-8 s3	30-10 s3	30-12 s3	30-13 s3	30-14 s3	30-15 s3	31 s3	27 s3	24 s3			
SiO ₂	63.95	63.98	64.18	63.81	64.16	63.86	64.23	64.37	64.42	64.27	64.09	63.48	65.17	63.68	64.72	63.43	64.49	63.18	63.44	63.93	63.61	63.14	64.06	63.14	64.26	63.73	64.38		
Al ₂ O ₃	18.46	18.40	18.45	18.43	18.38	18.21	18.17	18.47	18.53	18.81	18.86	18.13	18.65	18.31	19.03	18.61	19.38	18.71	19.23	18.91	18.70	18.79	18.76	18.49	18.15	18.71	18.46		
FeO _{tot}	0.12	0.09	0.11	0.09	0.06	0.11	0.11	0.20	0.26	0.12	0.11	0.12	0.32	0.07	0.14	0.08	0.05	0.09	0.08	0.02	0.08	0.00	0.10	0.04	0.05	0.01	0.02		
MgO	0.02	0.00	0.00	0.10	0.01	0.02	0.00	0.03	0.15	0.17	0.00	0.05	0.00	0.00	0.02	0.00	0.00	0.00	0.01	0.00	0.00	0.00	0.04	0.05	0.00	0.00	0.02		
CaO	0.00	0.00	0.00	0.00	0.00	0.00	0.00	0.00	0.00	0.00	0.00	0.03	0.02	0.00	0.16	0.00	0.06	0.03	0.00	0.02	0.00	0.00	0.00	0.00	0.00	0.03	0.00		
Na ₂ O	0.27	0.21	0.40	0.17	0.18	0.21	0.16	0.19	0.28	0.29	0.48	0.20	3.10	0.16	4.25	0.52	3.59	0.41	1.84	1.81	0.36	0.39	0.33	0.20	0.16	1.21	0.36		
K ₂ O	16.56	16.54	16.52	17.01	16.79	16.53	16.29	16.76	16.62	16.45	15.88	16.79	12.65	16.71	10.41	15.89	11.61	15.76	14.15	14.26	15.81	16.00	16.18	16.24	16.60	14.92	16.58		
Total	99.38	99.21	99.65	99.61	99.59	98.94	98.95	100.02	100.27	100.13	99.41	98.80	99.92	98.92	98.73	98.53	99.17	98.18	98.75	98.95	98.55	98.31	99.47	98.17	99.22	98.62	99.82		
FORMULE STRUCTURALE (8 Oxygènes)																													
Si	2.98	2.99	2.99	2.98	2.99	2.99	3.00	2.99	2.98	2.97	2.98	2.98	2.99	2.99	2.97	2.98	2.96	2.97	2.95	2.97	2.98	2.97	2.98	2.98	3.00	2.98	2.99		
Al	1.01	1.01	1.01	1.01	1.01	1.01	1.00	1.01	1.01	1.03	1.03	1.00	1.01	1.01	1.03	1.03	1.05	1.04	1.06	1.04	1.03	1.04	1.03	1.03	1.00	1.03	1.01		
Fe ³⁺	0.00	0.00	0.00	0.00	0.00	0.00	0.00	0.01	0.01	0.00	0.00	0.00	0.01	0.00	0.00	0.00	0.00	0.00	0.00	0.00	0.00	0.00	0.00	0.00	0.00	0.00	0.00		
Ca	0.00	0.00	0.00	0.00	0.00	0.00	0.00	0.00	0.00	0.00	0.00	0.00	0.00	0.00	0.01	0.00	0.00	0.00	0.00	0.00	0.00	0.00	0.00	0.00	0.00	0.00	0.00		
Na	0.02	0.02	0.04	0.02	0.02	0.02	0.01	0.02	0.03	0.03	0.04	0.02	0.28	0.01	0.38	0.05	0.32	0.04	0.17	0.16	0.03	0.04	0.03	0.02	0.01	0.11	0.03		
K	0.99	0.99	0.98	1.01	1.00	0.99	0.97	0.99	0.98	0.97	0.94	1.01	0.74	1.00	0.61	0.95	0.68	0.95	0.84	0.85	0.94	0.96	0.96	0.98	0.99	0.89	0.98		
Total	5.01	5.01	5.02	5.02	5.01	5.01	4.99	5.01	5.00	5.00	5.00	5.02	5.02	5.02	5.00	5.01	5.01	5.00	5.02	5.02	4.99	5.01	5.00	5.00	5.01	5.01	5.01		
%Or	0.98	0.98	0.97	0.99	0.98	0.98	0.99	0.99	0.98	0.97	0.96	0.98	0.73	0.99	0.61	0.95	0.68	0.96	0.84	0.84	0.97	0.97	0.97	0.98	0.99	0.89	0.97		
%Ab	0.02	0.02	0.04	0.01	0.02	0.02	0.01	0.02	0.03	0.03	0.04	0.02	0.27	0.01	0.38	0.05	0.32	0.04	0.17	0.16	0.03	0.04	0.03	0.02	0.01	0.11	0.03		
%An	0.00	0.00	0.00	0.00	0.00	0.00	0.00	0.00	0.00	0.00	0.00	0.00	0.00	0.00	0.01	0.00	0.00	0.00	0.00	0.00	0.00	0.00	0.00	0.00	0.00	0.00	0.00		
Position verticale*	36897	36879	36862	36844	36827	36809	36792	36775	36757	38269	38560	40335	40362	41647	41745	41843	41941	42137	42334	42530	42726	42824	42922	43020	42799	43747	43851		

Annexe 5d Feldspaths potassiques suite 1

Lame	N2	N2	N2	N2	N2	N2	N2	N2	N2	N2	N2	N2	N2	N2	N2	N2	N2	N2	N2	N2	N2	N2	N2	N2	N2			
Séquence	S4	S4	S4	S4	S4	S4	S4	S4	S4	S4	S4	S4	S4	S3	S3	S3	S3	S3	S3	S3	S3	S3	S3	S3	S3			
N° du cristal	F42-s	F42-s	F42-s	F52-c	F41-b	F41	F41-c	F41-c	F41	F41-b	F43	F43	F53-IA86	F45-s	F45-s	F45	F45	F45	F45	F45	F45	F45	F44-b	F46	F47-c	F51-IP61	F49	F49
N° analyse	25 s3	22 s3	23 s3	22 s3	20-1 s3	20-2 s3	20-3 s3	20-4 s3	20-5 s3	20-6 s3	33 s3	34 s3	145 s3	56 s3	57 s3	60 s3	61 s3	62 s3	63 s3	63 s3	64 s3	65 s3	55 s3	79 s3	84 s3	100 s3	92 s3	87 s3
SiO ₂	63.90	64.51	64.70	64.10	64.12	63.42	63.46	63.54	63.62	63.64	63.74	63.58	64.59	64.28	64.20	63.28	63.59	63.90	63.11	63.37	63.75	64.06	64.47	64.54	64.09	63.83	64.51	
Al ₂ O ₃	18.64	18.31	18.56	17.46	18.42	18.89	18.93	18.68	18.65	18.88	18.56	18.70	17.64	18.74	18.65	18.85	19.09	18.74	18.47	18.86	18.91	18.68	18.36	18.27	18.59	18.54	18.65	
FeO _{tot}	0.01	0.14	0.17	0.17	0.33	0.11	0.02	0.22	0.14	0.10	0.00	0.11	0.54	0.00	0.12	0.15	0.20	0.10	0.21	0.09	0.14	0.17	0.13	0.12	0.10	0.02	0.01	
MgO	0.00	0.00	0.22	0.00	0.05	0.00	0.04	0.06	0.00	0.00	0.03	0.00	0.00	0.02	0.05	0.19	0.14	0.11	0.04	0.02	0.00	0.04	0.00	0.05	0.01	0.03	0.00	
CaO	0.00	0.00	0.00	0.00	0.04	0.00	0.00	0.00	0.00	0.00	0.00	0.00	0.01	0.00	0.01	0.03	0.00	0.00	0.00	0.01	0.00	0.00	0.00	0.00	0.00	0.02	0.00	
Na ₂ O	0.24	0.37	0.38	0.17	0.23	0.31	0.38	0.49	0.93	0.40	0.22	0.35	0.32	0.28	0.26	0.45	0.34	0.48	0.24	0.46	0.44	0.31	0.25	0.26	0.51	0.25	0.20	
K ₂ O	16.39	16.24	16.43	16.60	16.91	15.99	15.95	15.76	15.16	16.16	16.45	16.15	16.53	16.76	16.39	15.77	15.89	15.99	16.20	15.72	16.02	16.63	16.50	16.84	15.88	16.87	16.72	
Total	99.18	99.57	100.46	98.50	100.09	98.72	98.79	98.75	98.50	99.18	98.99	98.89	99.62	100.08	99.69	98.72	99.24	99.32	98.27	98.53	99.25	99.88	99.71	100.07	99.18	99.55	100.08	
FORMULE STRUCTURALE (8 Oxygènes)																												
Si	2.98	3.00	2.98	3.02	2.98	2.97	2.97	2.98	2.98	2.97	2.98	2.98	3.01	2.98	2.98	2.96	2.96	2.98	2.98	2.97	2.97	2.98	3.00	2.99	2.98	2.98	2.99	
Al	1.02	1.00	1.01	0.97	1.01	1.04	1.04	1.03	1.03	1.04	1.02	1.03	0.97	1.02	1.02	1.04	1.05	1.03	1.03	1.04	1.04	1.02	1.01	1.00	1.02	1.02	1.02	
Fe ³⁺	0.00	0.00	0.01	0.01	0.01	0.00	0.00	0.01	0.00	0.00	0.00	0.00	0.02	0.00	0.00	0.01	0.01	0.00	0.01	0.00	0.00	0.01	0.00	0.00	0.00	0.00	0.00	
Ca	0.00	0.00	0.00	0.00	0.00	0.00	0.00	0.00	0.00	0.00	0.00	0.00	0.00	0.00	0.00	0.00	0.00	0.00	0.00	0.00	0.00	0.00	0.00	0.00	0.00	0.00	0.00	
Na	0.02	0.03	0.03	0.02	0.02	0.03	0.03	0.04	0.08	0.04	0.02	0.03	0.03	0.03	0.02	0.04	0.03	0.04	0.02	0.04	0.04	0.03	0.02	0.02	0.05	0.02	0.02	
K	0.98	0.96	0.97	1.00	1.00	0.96	0.95	0.94	0.91	0.96	0.98	0.97	0.98	0.99	0.97	0.94	0.94	0.95	0.97	0.94	0.95	0.99	0.98	1.00	0.94	1.00	0.99	
Total	5.00	5.00	5.00	5.01	5.02	5.00	5.00	5.00	5.00	5.01	5.00	5.01	5.00	5.02	5.00	4.99	4.99	5.00	5.00	5.00	5.01	5.02	5.00	5.01	5.00	5.02	5.01	
%Or	0.98	0.97	0.97	0.99	0.98	0.97	0.97	0.96	0.92	0.96	0.98	0.97	0.97	0.98	0.98	0.96	0.97	0.96	0.98	0.96	0.96	0.97	0.98	0.98	0.95	0.98	0.99	
%Ab	0.02	0.03	0.03	0.01	0.02	0.03	0.04	0.05	0.09	0.04	0.02	0.03	0.03	0.02	0.02	0.04	0.03	0.04	0.02	0.04	0.04	0.03	0.02	0.02	0.05	0.02	0.02	
%An	0.00	0.00	0.00	0.00	0.00	0.00	0.00	0.00	0.00	0.00	0.00	0.00	0.00	0.00	0.00	0.00	0.00	0.00	0.00	0.00	0.00	0.00	0.00	0.00	0.00	0.00	0.00	
Position verticale*	43851	43897	43897	42796	46244	46163	46081	46000	45918	45837	54090	54138	54978	58300	58419	58597	58651	58668	58709	58830	59023	58925	63155	63592	70227	70673	71281	

Lame	N2	N3	N3	N3	N3	N3	N3	N3	N3	N3	N3	N3	N3	N3	N3	N3	N3	N3	N3	N3	N3	N3	N3	N3	N3	N3	N3	
Séquence	S3	S3	S3	S3	S3	S3	S3	S3	S3	S3	S3	S3	S3	S3	S3	S3	S3	S3	S3	S3	S3	S3	S3	S3	S3	S3	S3	
N° du cristal	F48-IP57	F13-b	F13-c	F14-IP20	F15-IP21	F16-b	F16	F16	F16	F16-c	F16-c	F16	F16	F16	F16-b	F17	F18	F19-b	F19-c	F19-c	F19-b	F20-IP26	F21-c	F23-IP29	F22-b	F22-c		
N° analyse	86 s3	160 s3	161 s3	164 s3	167 s3	169-1 s3	169-2 s3	169-3 s3	169-4 s3	169-5 s3	169-6 s3	169-7 s3	169-8 s3	169-9 s3	169-10 s3	170 s3	175 s3	179 s3	182 s3	183 s3	184 s3	194 s3	195 s3	204 s3	206 s3	209 s3		
SiO ₂	63.40	64.24	64.16	63.60	64.53	64.33	63.95	64.23	63.83	64.14	64.18	64.29	64.20	63.89	64.18	63.49	63.21	63.64	63.36	63.41	63.81	64.07	64.18	63.68	64.22	64.48		
Al ₂ O ₃	18.88	18.50	18.48	18.76	18.64	18.63	18.50	18.48	18.42	18.42	18.36	18.48	18.44	18.30	18.34	18.31	18.32	19.02	18.98	18.94	18.63	18.70	18.57	18.98	18.45	18.52		
FeO _{tot}	0.09	0.08	0.12	0.00	0.07	0.03	0.01	0.01	0.00	0.11	0.10	0.07	0.12	0.15	0.10	0.01	0.14	0.12	0.10	0.14	0.01	0.13	0.05	0.02	0.24	0.08		
MgO	0.00	0.01	0.02	0.00	0.00	0.01	0.01	0.03	0.01	0.00	0.02	0.01	0.04	0.02	0.00	0.02	0.00	0.00	0.04	0.04	0.00	0.00	0.03	0.02	0.05	0.02		
CaO	0.03	0.00	0.02	0.01	0.01	0.00	0.01	0.00	0.00	0.00	0.00	0.00	0.00	0.00	0.02	0.01	0.00	0.00	0.00	0.00	0.00	0.00	0.02	0.00	0.09	0.00		
Na ₂ O	0.44	0.23	0.19	0.34	0.43	0.23	0.21	0.30	0.32	0.22	0.30	0.16	0.19	0.21	0.19	0.30	0.19	0.55	0.42	0.47	0.32	0.29	0.25	0.32	0.19	0.16		
K ₂ O	15.88	16.71	16.68	16.27	16.40	16.61	16.76	16.47	16.68	16.73	16.67	16.71	16.87	16.66	16.59	16.68	16.68	15.89	15.69	15.93	16.04	16.42	16.50	16.38	16.67	16.70		
Total	98.71	99.77	99.67	98.98	100.07	99.84	99.45	99.51	99.26	99.62	99.63	99.72	99.86	99.23	99.42	98.83	98.53	99.21	98.59	98.94	98.81	99.62	99.59	99.40	99.91	99.96		
FORMULE STRUCTURALE (8 Oxygènes)																												
Si	2.97	2.98	2.98	2.98	2.99	2.98	2.98	2.99	2.99	2.99	2.99	2.99	2.99	2.99	2.99	2.98	2.98	2.97	2.97	2.97	2.98	2.98	2.98	2.97	2.98	2.99		
Al	1.04	1.01	1.01	1.03	1.02	1.02	1.02	1.01	1.02	1.01	1.01	1.01	1.01	1.01	1.01	1.01	1.02	1.05	1.05	1.04	1.03	1.02	1.02	1.04	1.01	1.01		
Fe ³⁺	0.00	0.00	0.00	0.00	0.00	0.00	0.00	0.00	0.00	0.00	0.00	0.00	0.00	0.00	0.00	0.00	0.00	0.00	0.00	0.01	0.00	0.00	0.00	0.00	0.01	0.00		
Ca	0.00	0.00	0.00	0.00	0.00	0.00	0.00	0.00	0.00	0.00	0.00	0.00	0.00	0.00	0.00	0.00	0.00	0.00	0.00	0.00	0.00	0.00	0.00	0.00	0.00	0.00		
Na	0.04	0.02	0.02	0.03	0.04	0.02	0.02	0.03	0.03	0.02	0.03	0.01	0.02	0.02	0.02	0.03	0.02	0.05	0.04	0.04	0.03	0.03	0.02	0.03	0.02	0.01		
K	0.95	0.99	0.99	0.97	0.97	0.98	1.00	0.98	0.99	0.99	0.99	0.99	1.00	0.99	0.99	1.00	1.00	0.95	0.94	0.95	0.96	0.97	0.98	0.97	0.99	0.99		
Total	5.00	5.01	5.01	5.01	5.01	5.00	5.02	5.01	5.02	5.01	5.02	5.01	5.02	5.01	5.01	5.03	5.02	5.01	4.99	5.01	5.00	5.00	5.00	5.00	5.02	5.01	5.00	
%Or	0.96	0.98	0.98	0.97	0.96	0.98	0.98	0.97	0.97	0.98	0.97	0.99	0.98	0.98	0.98	0.97	0.98	0.95	0.96	0.96	0.97	0.98	0.98	0.97	0.98	0.99		
%Ab	0.04	0.02	0.02	0.03	0.04	0.02	0.02	0.03	0.03	0.02	0.03	0.01	0.02	0.02	0.02	0.03	0.02	0.05	0.04	0.04	0.03	0.03	0.02	0.03	0.02	0.01		
%An	0.00	0.00	0.00	0.00	0.00	0.00	0.00	0.00	0.00	0.00	0.00	0.00	0.00	0.00	0.00	0.00	0.00	0.00	0.00	0.00	0.00	0.00	0.00	0.00	0.00	0.00		
Position verticale*	71406	75483	75681	76430	76970	77244	77273	77302	77330	77359	77388	77417	77445	77474	77503	78309	78902	79502	79810	80062	80288	81358	81559	82909	83217	83623		

Annexe 5d Feldspaths potassiques suite 2

Lame	N3	N3	N3	N3	N3	N3	N3	N3	N3	N3	N3	N3	N3	N3	N3	N3	N3	N3	N3	N3	N3	N3	N4S2	N4S2	N4S2	N4S2	N4S2	N4S2
Séquence	S3	S3	S3	S3	S3	S3	S3	S3	S3	S3	S3	S3	S3	S3	S3	S3	S3	S3	S3	S3	S3	S3	S3	S3	S3	S3	S3	S3
N° du cristal	F24-s	F24-s	F24-s	F24-s	F24-s	F24-b	F24-b	F24-b	F24-b	F24-s	F24-s	F24-s	F30	F29-IA44	F31	F25-c	F25-b	F32-IA48	F33-IA49	F28-c	F28-b	F10	F10	F10	F10	F10	F10	
N° analyse	217-1 s3	217-2 s3	217-3 s3	217-4 s3	217-5 s3	217-6 s3	217-7 s3	217-8 s3	217-9 s3	217-10 s3	218 s3	219 s4	312 s4	311 s4	328 s4	232 s4	233 s4	349 s4	356 s4	273 s4	274 s4	37-2 s2 T	37-6 s2 T	37-7 s2 T	37-8 s2 T	37-9 s2 T	37-10 s2 T	
SiO ₂	64.26	64.57	64.17	64.37	63.74	64.27	63.34	63.45	63.55	64.58	66.00	65.54	64.00	63.41	64.08	66.88	65.25	63.58	63.24	64.50	62.85	65.18	64.61	66.50	64.98	65.06	66.20	
Al ₂ O ₃	18.38	18.50	18.49	18.62	18.62	18.87	18.81	18.85	18.85	18.92	16.29	16.09	18.25	17.83	17.94	18.22	17.62	17.93	18.18	16.74	17.03	18.15	18.58	19.53	18.45	18.49	18.78	
FeO _{tot}	0.10	0.09	0.14	0.03	0.00	0.08	0.13	0.08	0.08	0.12	0.08	0.14	0.23	0.41	0.18	0.19	0.09	0.42	0.32	0.00	0.06	0.03	0.12	0.11	0.12	0.33	0.22	
MgO	0.03	0.00	0.03	0.03	0.00	0.01	0.01	0.00	0.00	0.01	0.00	0.00	0.00	0.00	0.00	0.00	0.00	0.00	0.00	0.00	0.00	0.00	0.00	0.00	0.00	0.00	0.00	
CaO	0.04	0.02	0.00	0.00	0.00	0.00	0.00	0.00	0.00	0.02	0.00	0.00	0.00	0.00	0.00	0.00	0.00	0.10	0.00	0.00	0.00	0.00	0.01	0.08	0.00	0.00	0.00	
Na ₂ O	0.21	0.23	0.21	0.23	0.35	0.23	0.31	0.27	0.40	0.20	0.27	0.19	0.20	0.40	0.44	0.19	0.15	0.25	0.32	0.29	0.42	0.16	0.47	6.98	0.21	0.35	6.44	
K ₂ O	16.88	16.61	16.56	16.33	16.31	16.23	15.89	16.32	15.73	16.62	15.53	16.59	16.59	15.97	15.97	13.71	15.88	16.34	15.80	16.58	15.93	16.48	16.18	7.52	16.58	16.31	8.56	
Total	99.89	100.02	99.59	99.60	99.03	99.67	98.48	98.97	98.63	100.45	98.18	98.55	99.26	98.01	98.60	99.20	98.99	98.62	97.87	98.11	96.30	99.99	99.98	100.72	100.34	100.54	100.20	
FORMULE STRUCTURALE (8 Oxygènes)																												
Si	2.99	2.99	2.98	2.99	2.98	2.98	2.97	2.97	2.97	2.98	3.09	3.08	2.99	2.99	3.00	3.06	3.04	2.99	2.99	3.05	3.02	3.01	2.99	2.97	3.00	2.99	2.98	
Al	1.01	1.01	1.01	1.02	1.03	1.03	1.04	1.04	1.04	1.03	0.90	0.89	1.00	0.99	0.99	0.98	0.97	0.99	1.01	0.93	0.97	0.99	1.01	1.03	1.00	1.00	1.00	
Fe ³⁺	0.00	0.00	0.01	0.00	0.00	0.00	0.00	0.00	0.00	0.00	0.00	0.00	0.01	0.01	0.01	0.01	0.00	0.01	0.01	0.00	0.00	0.00	0.00	0.00	0.00	0.01	0.01	
Ca	0.00	0.00	0.00	0.00	0.00	0.00	0.00	0.00	0.00	0.00	0.00	0.00	0.00	0.00	0.00	0.00	0.00	0.00	0.00	0.00	0.00	0.00	0.00	0.00	0.00	0.00	0.00	
Na	0.02	0.02	0.02	0.02	0.03	0.02	0.03	0.02	0.04	0.02	0.02	0.02	0.02	0.04	0.04	0.02	0.01	0.02	0.03	0.03	0.04	0.01	0.04	0.60	0.02	0.03	0.56	
K	1.00	0.98	0.98	0.97	0.97	0.96	0.95	0.97	0.94	0.98	0.93	0.99	0.99	0.96	0.96	0.80	0.94	0.98	0.95	1.00	0.98	0.97	0.95	0.43	0.98	0.96	0.49	
Total	5.02	5.01	5.00	5.00	5.01	4.99	5.00	5.01	4.99	5.01	4.94	4.98	5.01	5.00	4.99	4.87	4.97	5.01	4.99	5.00	5.01	4.99	5.00	5.04	5.00	5.00	5.04	
%Or	0.98	0.98	0.98	0.98	0.98	0.98	0.98	0.98	0.98	0.98	0.98	0.98	0.98	0.98	0.98	0.98	0.98	0.98	0.98	0.98	0.98	0.98	0.98	0.98	0.98	0.98	0.98	
%Ab	0.02	0.02	0.02	0.02	0.02	0.02	0.02	0.02	0.02	0.02	0.02	0.02	0.02	0.02	0.02	0.02	0.02	0.02	0.02	0.02	0.02	0.02	0.02	0.02	0.02	0.02	0.02	
%An	0.00	0.00	0.00	0.00	0.00	0.00	0.00	0.00	0.00	0.00	0.00	0.00	0.00	0.00	0.00	0.00	0.00	0.00	0.00	0.00	0.00	0.00	0.00	0.00	0.00	0.00	0.00	
Position verticale*	86488	86544	86600	86657	86713	86769	86825	86938	86994	90050	91090	91113	88895	88925	92025	92319	92382	96229	103320	105634	106095	107403	108684	108724	108763	108803	108842	

Lame	N4S2	N4S2	N4S2	N4S2	N4S2	N4S2	N4S2	N4S2	N4S2	N4S2	N4S2	N4S2	N4S2	N4S2	N4S2	N4S2	N4S2	N4S2	N4S2	N4S2	N4S2	N4S1	N4S1
Séquence	S3	S3	S3	S3	S3	S3	S3	S3	S3	S3	S3	S3	S3	S3	S3	S3	S3	S3	S3	S3	S3	S2	S2
N° du cristal	F10	F10	F10	F10	F10	F10	F10	F10	F10	F10	F10	F10	F8	F8	F8	F8	F8	F8	F9	F9	F9	F3-c-IA17	F6-c-IA37
N° analyse	36-2 s2 L	36-3 s2 L	36-4 s2 L	36-5 s2 L	36-8 s2 L	36-9 s2 L	36-10 s2 L	36-11 s2 L	36-12 s2 L	36-13 s2 L	36-14 s2 L	36-15 s2 L	4-1 s2 T	4-2 s2 T	4-3 s2 T	4-4 s2 T	4-5 s2 T	4-6 s2 T	31-1 s2	31-2 s2	31-10 s2	111 s1	213 s1
SiO ₂	64.18	64.18	64.34	63.96	65.33	64.43	64.67	64.37	64.93	64.30	64.21	64.37	64.51	64.97	64.49	65.10	64.62	64.65	65.27	63.61	64.48	63.56	64.64
Al ₂ O ₃	18.82	18.81	18.62	18.36	18.50	18.70	18.71	18.75	18.62	18.99	18.66	18.54	17.44	18.26	18.57	17.70	18.54	18.46	18.41	18.59	18.45	17.95	17.86
FeO _{tot}	0.14	0.03	0.01	0.00	0.17	0.04	0.16	0.05	0.21	0.07	0.17	0.35	0.51	0.18	0.06	0.13	0.18	0.18	0.12	0.13	0.02	0.52	0.47
MgO	-0.01	0.00	0.00	0.01	0.04	0.00	0.00	0.00	0.00	0.01	0.00	0.00	0.39	0.02	0.00	0.00	0.00	0.00	0.01	0.00	0.00	0.00	0.02
CaO	0.02	0.00	0.00	0.00	0.05	0.00	0.00	0.00	0.01	0.00	0.01	0.05	0.30	0.00	0.00	0.00	0.00	0.00	0.00	0.00	0.00	0.00	0.05
Na ₂ O	0.47	0.40	0.36	0.19	1.47	0.54	0.31	0.23	0.27	0.46	0.63	0.33	0.21	0.19	0.28	0.20	0.22	0.14	0.35	0.26	0.41	0.27	0.24
K ₂ O	15.92	15.94	16.10	16.45	14.64	15.92	16.32	16.20	16.77	15.85	15.67	16.14	16.57	16.84	16.70	16.46	16.82	16.50	16.38	16.15	16.69	16.24	15.57
Total	99.52	99.37	99.43	98.98	100.20	99.63	100.18	99.61	100.81	99.69	99.35	99.78	99.94	100.45	100.11	99.59	100.38	99.93	100.53	98.75	100.05	98.54	98.86
FORMULE STRUCTURALE (8 Oxygènes)																							
Si	2.98	2.98	2.99	2.99	3.00	2.99	2.98	2.99	2.99	2.98	2.98	2.98	3.00	3.00	2.99	3.02	2.99	3.00	3.00	2.98	2.99	2.99	3.01
Al	1.03	1.03	1.02	1.01	1.00	1.02	1.02	1.03	1.01	1.04	1.02	1.01	0.96	0.99	1.01	0.97	1.01	1.01	1.00	1.03	1.01	0.99	0.98
Fe ³⁺	0.00	0.00	0.00	0.00	0.01	0.00	0.01	0.00	0.01	0.00	0.01	0.01	0.02	0.01	0.00	0.00	0.01	0.01	0.00	0.00	0.00	0.02	0.02
Ca	0.00	0.00	0.00	0.00	0.00	0.00	0.00	0.00	0.00	0.00	0.00	0.00	0.01	0.00	0.00	0.00	0.00	0.00	0.00	0.00	0.00	0.00	0.00
Na	0.04	0.04	0.03	0.02	0.13	0.05	0.03	0.02	0.02	0.04	0.06	0.03	0.02	0.02	0.03	0.02	0.02	0.01	0.03	0.02	0.04	0.02	0.02
K	0.94	0.94	0.95	0.98	0.86	0.94	0.96	0.96	0.98	0.94	0.93	0.95	0.98	0.99	0.99	0.98	0.99	0.98	0.96	0.97	0.99	0.97	0.93
Total	5.00	4.99	4.99	5.00	4.99	5.00	5.00	5.00	5.01	5.00	5.00	4.99	4.99	5.01	5.01	4.99	5.01	5.00	5.00	5.00	5.02	5.00	4.96
%Or	0.96	0.96	0.97	0.98	0.87	0.95	0.97	0.98	0.98	0.96	0.94	0.97	0.97	0.98	0.98	0.98	0.98	0.99	0.97	0.98	0.97	0.98	0.97
%Ab	0.04	0.04	0.03	0.02	0.13	0.05	0.03	0.02	0.02	0.04	0.06	0.03	0.02	0.02	0.03	0.02	0.02	0.01	0.03	0.02	0.04	0.02	0.02
%An	0.00	0.00	0.00	0.00	0.00	0.00	0.00	0.00	0.00	0.00	0.00	0.00	0.01	0.00	0.00	0.00	0.00	0.00	0.00	0.00	0.00	0.00	0.00
Position verticale*	106962	106318	106274	106231	106100	107304	107309	107314	107319	107324	107329	107613	106855	106760	106782	106805	106827	106850	106872	106895	106917	113146	121097

Annexe 5d Feldspaths potassiques suite 3

Lame	N4 S1	N4S3	N4S3	N4S3	N4S3	N4S3	N4S3	N4S3	N4S3	N4S3	N4S3	N4S3	N4S3	N4S3	N4S3
Séquence	S1	S1	S1	S1	S1	S1	S1	S1	S1	S1	S1	S1	S1	S1	S1
N° du cristal	F7-cPx1	F11-c	F11-s	F11-s	F11-s	F11-s	F11-s	F11-s	F11-b	F11	F11	F11	F11	F11	F11
N° analyse	218 s1	432 s1	418-1 s1	418-2 s1	418-3 s1	419-4 s1	418-5 s1	418-6 s1	419 s1	420 s1	421 s1	422 s1	423 s1	425 s1	429 s1
SiO ₂	64.38	63.55	64.34	64.40	64.27	63.93	64.33	63.37	64.20	64.12	64.07	64.01	63.58	63.96	64.00
Al ₂ O ₃	17.73	18.76	18.39	18.30	18.32	18.16	18.56	18.22	18.52	18.37	18.47	18.35	18.61	18.49	18.63
FeO _{tot}	0.27	0.09	0.00	0.08	0.02	0.04	0.09	0.07	0.13	0.15	0.01	0.04	0.05	0.03	0.16
MgO	0.02	0.04	0.00	0.00	0.00	0.01	0.01	0.00	0.00	0.00	0.00	0.04	0.00	0.00	0.05
CaO	0.00	0.00	0.00	0.00	0.02	0.00	0.01	0.02	0.01	0.00	0.00	0.03	0.00	0.00	0.01
Na ₂ O	0.55	0.27	0.26	0.19	0.26	0.23	0.44	0.24	0.19	0.38	0.28	0.34	0.24	0.31	0.39
K ₂ O	15.88	15.99	16.52	16.73	16.69	16.83	16.34	16.49	16.87	16.53	16.59	16.32	16.76	16.25	16.42
Total	98.83	98.70	99.50	99.70	99.56	99.19	99.78	98.42	99.92	99.55	99.41	99.12	99.23	99.04	99.67
FORMULE STRUCTURALE (8 Oxygènes)															
Si	3.01	2.97	3.00	3.00	2.99	2.99	2.99	2.99	2.98	2.99	2.99	2.99	2.97	2.99	2.98
Al	0.98	1.03	1.01	1.00	1.01	1.00	1.02	1.01	1.01	1.01	1.01	1.01	1.03	1.02	1.02
Fe ³⁺	0.01	0.00	-0.01	0.00	0.00	0.00	0.00	0.00	0.00	0.01	0.00	0.00	0.00	0.00	0.01
Ca	0.00	0.00	0.00	0.00	0.00	0.00	0.00	0.00	0.00	0.00	0.00	0.00	0.00	0.00	0.00
Na	0.05	0.02	0.02	0.02	0.02	0.02	0.04	0.02	0.02	0.03	0.02	0.03	0.02	0.03	0.04
K	0.95	0.95	0.98	0.99	0.99	1.00	0.97	0.99	1.00	0.98	0.99	0.97	1.00	0.97	0.97
Total	4.99	4.99	5.01	5.01	5.02	5.02	5.01	5.02	5.02	5.01	5.01	5.00	5.02	5.00	5.01
%Or	0.95	0.98	0.98	0.98	0.98	0.98	0.96	0.98	0.98	0.97	0.98	0.97	0.98	0.97	0.96
%Ab	0.05	0.03	0.02	0.02	0.02	0.02	0.04	0.02	0.02	0.03	0.02	0.03	0.02	0.03	0.04
%An	0.00	0.00	0.00	0.00	0.00	0.00	0.00	0.00	0.00	0.00	0.00	0.00	0.00	0.00	0.00
Position verticale*	133730	133732	134193	134195	134198	134200	134202	134148	134224	134268	134452	134522	134700	134910	135193

Annexe 5e Compositions chimiques des sphènes du granite lité de Dolbel

Lame	N1	N2	N2	N2	N2	N2	N2	N2	N2	N2	N2	N2	N2	N2	N2	N2	N2	N2	N2	N2	N3	N3	N4	N4	N4	N4	N4	N4
Séquence	S4	S4	S4	S4	S4	S4	S4	S4	S4	S4	S3	S3	S3	S3	S3	S3	S3	S3	S3	S3	S3	S3	S3	S3	S3	S3	S3	
N° du cristal	S34-IA88	S31-II-b	S31-III	S31-II	S31-I	S31-b	S31-c	S31-III	S29-I-b	S30-IS29	S29-II	S29-III-c	S33-IA86	S32-III-b	S32-I	S32-I	S32-II-c	S32-III-c	S28-IF45	S26-c	S27-IA47	S4-c-IA9	S1-c	S3-b	S3-c	S2	S5-c-IA11	
N° d'analyse	9 s5	84 s4	85 s4	86 s4	87 s4	131 s4	130 s4	88 s4	71 s4	74 s4	72 s4	73 s4	144 s4	140 s4	139 s4	138 s4	137 s4	136 s4	59 s4	295 s4	332 s4	48 s1	29 s1	42 s1	41 s1	31 s1	53 s1	
SiO ₂	30.51	30.15	30.35	30.10	30.19	30.79	30.66	29.93	30.58	30.41	30.46	30.22	30.39	30.28	30.13	30.03	30.31	30.50	30.28	30.18	29.83	29.45	29.47	28.96	29.34	30.06	29.56	
TiO ₂	28.25	36.23	36.69	37.09	37.81	36.65	37.20	37.90	36.44	37.32	36.03	38.06	36.60	32.91	36.79	37.07	37.32	36.39	38.19	35.44	36.87	36.75	36.58	36.76	35.80	32.90	37.11	
Al ₂ O ₃	6.01	1.68	1.55	1.30	1.31	1.72	1.38	1.66	0.83	2.25	1.90	1.10	1.30	2.79	1.13	0.55	1.44	2.14	1.23	1.90	0.73	1.83	1.23	1.69	1.30	2.87	1.70	
Fe ₂ O ₃ calc.	2.62	2.63	1.67	1.55	1.29	1.16	1.27	0.97	1.85	0.98	1.43	0.76	1.92	2.56	1.83	1.67	1.13	1.02	0.79	2.44	1.90	1.42	2.51	1.08	2.25	3.94	1.42	
MnO	0.00	0.00	0.06	0.12	0.06	0.05	0.07	0.00	0.06	0.03	0.10	0.00	0.14	0.00	0.12	0.00	0.00	0.16	0.08	0.06	0.12	0.09	0.11	0.02	0.07	0.09	0.06	
MgO	0.17	0.03	0.00	0.00	0.00	0.00	0.01	0.00	0.03	0.01	0.00	0.00	0.00	0.00	0.00	0.03	0.00	0.01	0.02	0.00	0.02	0.01	0.00	0.02	0.00	0.04	0.01	
CaO	28.07	27.73	27.92	27.88	27.66	27.87	28.27	27.99	27.27	28.32	28.08	28.51	27.62	28.01	27.64	27.63	28.02	28.38	28.03	28.04	27.77	27.63	27.24	27.33	27.29	27.99	27.62	
Na ₂ O	0.02	0.03	0.03	0.03	0.04	0.02	0.08	0.00	0.00	0.00	0.03	0.01	0.06	0.01	0.00	0.00	0.02	0.02	0.02	0.02	0.04	0.00	0.07	0.00	0.08	0.06	0.03	
K ₂ O	0.00	0.00	0.00	0.01	0.00	0.00	0.01	0.00	0.09	0.00	0.00	0.00	0.03	0.00	0.00	0.00	0.00	0.00	0.07	0.00	0.01	0.01	0.00	0.01	0.00	0.02	0.00	
H ₂ O calc.	1.14	1.13	1.14	1.13	1.13	1.15	1.15	1.12	1.15	1.14	1.14	1.13	1.14	1.13	1.13	1.13	1.14	1.14	1.13	1.13	1.12	1.10	1.10	1.09	1.10	1.13	1.11	
Total	96.80	99.60	99.41	99.21	99.49	99.41	100.08	99.57	98.28	100.45	99.17	99.79	99.20	97.70	98.77	98.10	99.36	99.76	99.83	99.22	98.41	98.29	98.32	96.95	97.23	99.10	98.62	
FORMULE STRUCTURALE (4 silicium)																												
Si	4.00	4.00	4.00	4.00	4.00	4.00	4.00	4.00	4.00	4.00	4.00	4.00	4.00	4.00	4.00	4.00	4.00	4.00	4.00	4.00	4.00	4.00	4.00	4.00	4.00	4.00	4.00	
Ti	2.79	3.61	3.64	3.71	3.77	3.58	3.65	3.81	3.58	3.69	3.56	3.79	3.62	3.27	3.67	3.71	3.70	3.59	3.79	3.53	3.72	3.75	3.73	3.82	3.67	3.29	3.78	
Al	0.93	0.26	0.24	0.20	0.20	0.26	0.21	0.26	0.13	0.35	0.29	0.17	0.20	0.43	0.18	0.09	0.22	0.33	0.19	0.30	0.12	0.29	0.20	0.27	0.21	0.45	0.27	
Fe ³⁺	0.26	0.26	0.17	0.15	0.13	0.11	0.12	0.10	0.18	0.10	0.14	0.08	0.19	0.25	0.18	0.17	0.11	0.10	0.08	0.24	0.19	0.15	0.26	0.11	0.23	0.39	0.15	
Mn	0.00	0.00	0.01	0.01	0.01	0.00	0.01	0.00	0.01	0.00	0.01	0.00	0.02	0.00	0.01	0.00	0.00	0.02	0.01	0.01	0.01	0.01	0.01	0.00	0.01	0.01	0.01	
Mg	0.03	0.01	0.00	0.00	0.00	0.00	0.00	0.00	0.00	0.00	0.00	0.00	0.00	0.00	0.00	0.01	0.00	0.00	0.00	0.00	0.00	0.00	0.00	0.00	0.00	0.01	0.00	
Ca	3.94	3.94	3.94	3.97	3.93	3.88	3.95	4.01	3.82	3.99	3.95	4.04	3.89	3.96	3.93	3.94	3.96	3.99	3.97	3.98	3.99	4.02	3.96	4.04	3.99	3.99	4.00	
Na	0.00	0.01	0.01	0.01	0.01	0.01	0.02	0.00	0.00	0.00	0.01	0.00	0.01	0.00	0.00	0.00	0.01	0.00	0.01	0.01	0.00	0.02	0.00	0.02	0.01	0.01	0.01	
K	0.00	0.00	0.00	0.00	0.00	0.00	0.00	0.00	0.01	0.00	0.00	0.00	0.01	0.00	0.00	0.00	0.00	0.00	0.01	0.00	0.00	0.00	0.00	0.00	0.00	0.00	0.00	
Total	11.95	12.09	12.00	12.06	12.04	11.84	11.96	12.17	11.74	12.13	11.96	12.08	11.94	11.92	11.98	11.91	12.00	12.03	12.06	12.06	12.04	12.23	12.18	12.26	12.13	12.16	12.21	
Position verticale*	38287	53372	53372	53380	53380	62925	62947	53394	53426	53447	53432	53460	54924	55136	55142	55156	55171	55201	58612	82154	91746	106495	106831	106839	106844	108638	108988	

Annexe 5e Sphènes suite 1

Lame	N4	N4	N4	N4	N4	N4	N4	N4	N4	N4	N4	N4	N4	N4	N4	N4	N4	N4	N4	N4	N4	N4	N4	N4	N4	N4	N4	N4
Séquence	S3	S3	S3	S3	S3	S3	S3	S3	S3	S3	S2	S2	S2	S2	S2	S2	S2	S2	S2	S2	S2	S2	S2	S2	S2	S2	S2	S2
N° du cristal	S6-c-IE4	S15-b	S15-c	S7-c	S8-c	S10-iA14	S9-c	S9-b	S14-b	S14-c	S13-c	S13-b	S11-III	S11-II	S11-III	S12-V-c	S12-IV	S12-III-b	S11-II-c	S11-IV-b	S16-iO4	S23-IV-b	S24-II-c	S22-IV	S22-III-c	S22-II-b	S22-IV	
N° d'analyse	62 s1	138 s1	137 s1	72 s1	79 s1	83 s1	80 s1	81 s1	129 s1	128 s1	124 s1	125 s1	104 s1	102 s1	103 s1	105 s1	106 s1	107 s1	100 s1	101 s1	142 s1	190 s1	214 s1	184 s1	183 s1	185 s1	186 s1	
SiO ₂	29.06	29.39	29.25	28.55	29.55	31.66	29.50	29.88	29.34	29.42	29.34	28.99	29.74	29.62	29.67	42.16	29.57	34.96	29.77	29.53	29.79	30.36	29.83	29.81	29.61	30.15	30.39	
TiO ₂	35.98	36.06	36.42	37.77	38.07	33.63	36.95	34.90	36.43	37.46	36.18	36.74	36.13	36.23	36.79	28.76	36.49	31.29	36.31	36.30	36.85	36.88	36.88	36.77	37.70	36.00	37.73	
Al ₂ O ₃	1.30	1.20	1.20	1.49	1.12	1.42	1.82	2.73	1.23	1.51	1.20	1.04	1.21	1.28	1.17	1.19	1.92	2.89	1.25	1.18	1.65	1.24	0.84	1.62	1.53	1.28	1.36	
Fe ₂ O ₃ calc.	2.63	1.86	2.28	2.29	1.24	3.74	1.37	1.97	2.64	1.10	2.55	2.36	2.79	2.84	2.34	0.46	1.19	2.67	2.53	2.42	1.28	2.16	2.21	0.99	2.97	3.65	1.48	
MnO	0.09	0.07	0.04	0.20	0.06	0.11	0.09	0.08	0.06	0.05	0.11	0.10	0.09	0.06	0.09	0.04	0.08	0.07	0.10	0.19	0.01	0.10	0.13	0.10	0.00	0.01	0.10	
MgO	0.01	0.00	0.00	0.03	0.03	0.76	0.00	0.01	0.00	0.00	0.01	0.00	0.02	0.02	0.04	0.02	0.02	0.04	0.00	0.02	0.00	0.02	0.02	0.01	0.00	0.01	0.02	
CaO	26.86	27.11	27.14	26.61	27.32	25.76	27.85	27.87	27.31	28.19	27.03	26.97	27.21	27.35	26.85	20.96	27.19	26.65	27.16	26.78	27.10	27.08	26.91	26.99	27.79	27.76	27.08	
Na ₂ O	0.07	0.02	0.01	0.03	0.00	0.02	0.05	0.08	0.00	0.02	0.06	0.08	0.08	0.10	0.02	0.00	0.05	0.03	0.05	0.00	0.03	0.03	0.03	0.00	0.00	0.01	0.03	
K ₂ O	0.01	0.00	0.00	0.00	0.01	0.01	0.00	0.01	0.00	0.02	0.00	0.00	0.00	0.00	0.02	0.00	0.00	0.00	0.00	0.01	0.01	0.00	0.01	0.00	0.00	0.00	0.00	
H ₂ O calc.	1.09	1.08	1.10	1.07	1.11	1.19	1.11	1.12	1.10	1.10	1.10	1.09	1.11	1.11	1.11	1.58	1.11	1.31	1.12	1.11	1.12	1.14	1.12	1.13	1.14	1.14	1.14	
Total	97.08	96.80	97.43	98.03	98.51	98.29	98.73	98.64	98.12	98.86	97.57	97.36	98.38	98.62	98.10	95.18	97.62	99.92	98.30	97.52	97.84	99.00	97.98	97.42	100.74	100.00	99.32	
FORMULE STRUCTURALE (4 silicium)																												
Si	4.00	4.00	4.00	4.00	4.00	4.00	4.00	4.00	4.00	4.00	4.00	4.00	4.00	4.00	4.00	4.00	4.00	4.00	4.00	4.00	4.00	4.00	4.00	4.00	4.00	4.00	4.00	
Ti	3.72	3.69	3.75	3.98	3.88	3.20	3.77	3.51	3.74	3.83	3.71	3.81	3.65	3.68	3.73	2.05	3.71	2.69	3.67	3.70	3.72	3.65	3.72	3.71	3.83	3.59	3.74	
Al	0.21	0.19	0.19	0.25	0.18	0.21	0.29	0.43	0.20	0.24	0.19	0.17	0.19	0.20	0.19	0.13	0.31	0.39	0.20	0.19	0.26	0.19	0.13	0.26	0.24	0.20	0.21	
Fe ³⁺	0.27	0.28	0.23	0.24	0.13	0.36	0.14	0.20	0.27	0.11	0.26	0.25	0.28	0.29	0.24	0.03	0.12	0.23	0.26	0.25	0.13	0.21	0.22	0.09	0.13	0.30	0.10	
Mn	0.01	0.01	0.01	0.02	0.01	0.01	0.01	0.01	0.01	0.01	0.01	0.01	0.01	0.01	0.01	0.00	0.01	0.01	0.01	0.02	0.02	0.01	0.01	0.00	0.00	0.01	0.00	
Mg	0.00	0.01	0.00	0.01	0.01	0.14	0.00	0.00	0.00	0.00	0.00	0.00	0.00	0.00	0.01	0.00	0.00	0.01	0.00	0.00	0.00	0.00	0.00	0.00	0.00	0.00	0.00	
Ca	3.96	3.94	3.98	3.99	3.96	3.49	4.05	4.00	3.99	4.11	3.95	3.99	3.92	3.96	3.88	2.13	3.94	3.27	3.91	3.89	3.94	3.82	3.87	3.95	3.95	3.87	3.92	
Na	0.02	0.01	0.00	0.01	0.00	0.01	0.01	0.02	0.00	0.00	0.02	0.02	0.02	0.03	0.00	0.00	0.01	0.01	0.01	0.00	0.00	0.01	0.01	0.01	0.00	0.01	0.00	
K	0.00	0.00	0.00	0.00	0.00	0.00	0.00	0.00	0.00	0.00	0.00	0.00	0.00	0.00	0.00	0.00	0.00	0.00	0.00	0.00	0.00	0.00	0.00	0.00	0.00	0.00	0.00	
Total	12.20	12.13	12.16	12.50	12.16	11.41	12.27	12.17	12.20	12.30	12.14	12.25	12.09	12.17	12.06	8.36	12.11	10.60	12.06	12.05	12.07	11.91	11.97	12.02	12.16	11.98	11.96	
Position verticale*	109114	109156	109160	109207	109262	109370	109399	109411	109502	109524	109785	109785	109860	109877	109890	109904	109909	109909	109924	109937	117125	121032	121103	123649	123658	123710	123723	

Annexe 5e Sphènes suite 2

Lame	N4		N4		N4		N4		N4		N4		N4	
Séquence	S2	S2	S2	S2	S2	S2	S2	S2	S2	S2	S1	S1	S1	S1
N° du cristal	S22-I	S21-c	S21-b	S23-V	S19-b	S19-c	S18-c	S20-c	S20-b	S17-b	S17-c	S24-IV-c	S25 IA40	
N° d'analyse	187 s1	182 s1	181 s1	189 s1	164 s1	163 s1	160 s1	168 s1	169 s1	152 s1	151 s1	215 s1	415 s1	
SiO ₂	30.24	29.80	29.86	30.49	29.80	29.90	29.88	29.80	30.09	28.95	29.41	29.77	35.22	
TiO ₂	33.91	36.65	36.19	37.85	36.89	37.33	36.68	36.57	36.68	36.29	34.66	36.41	20.95	
Al ₂ O ₃	1.99	1.03	1.14	1.48	1.50	1.37	1.24	1.25	1.30	1.84	2.25	1.60	6.24	
Fe ₂ O ₃ calc.	2.16	0.92	1.26	2.21	2.35	2.61	1.31	2.69	2.08	1.33	2.69	1.65	8.11	
MnO	0.13	0.06	0.02	0.00	0.02	0.10	0.10	0.16	0.02	0.00	0.10	0.00	0.13	
MgO	0.02	0.02	0.01	0.00	0.01	0.02	0.00	0.00	0.02	0.00	0.00	0.00	2.74	
CaO	26.91	27.19	27.45	27.02	26.86	27.41	27.51	27.03	27.28	27.18	27.46	27.02	22.72	
Na ₂ O	0.03	0.05	0.05	0.03	0.00	0.00	0.00	0.03	0.00	0.01	0.00	0.03	0.74	
K ₂ O	0.01	0.00	0.00	0.00	0.04	0.01	0.00	0.00	0.00	0.00	0.00	0.00	0.31	
H ₂ O calc.	1.12	1.13	1.12	1.12	1.12	1.13	1.12	1.12	1.11	1.12	1.12	1.12	1.32	
Total	96.52	96.84	97.08	100.20	98.59	99.88	97.84	98.64	98.58	96.71	97.68	97.60	98.48	
FORMULE STRUCTURALE (4 silicium)														
Si	4.00	4.00	4.00	4.00	4.00	4.00	4.00	4.00	4.00	4.00	4.00	4.00	4.00	
Ti	3.37	3.70	3.65	3.73	3.72	3.76	3.69	3.69	3.67	3.77	3.55	3.68	1.79	
Al	0.31	0.16	0.18	0.23	0.24	0.22	0.20	0.20	0.20	0.30	0.36	0.25	0.84	
Fe ³⁺	0.36	0.21	0.27	0.15	0.13	0.13	0.27	0.26	0.24	0.13	0.19	0.17	0.69	
Mn	0.01	0.02	0.00	0.00	0.00	0.01	0.00	0.01	0.01	0.01	0.01	0.00	0.01	
Mg	0.00	0.00	0.00	0.00	0.00	0.00	0.00	0.00	0.00	0.00	0.00	0.00	0.46	
Ca	3.83	3.89	3.85	3.90	3.91	3.94	3.89	3.96	3.90	4.01	3.87	3.89	2.77	
Na	0.00	0.01	0.00	0.00	0.00	0.00	0.00	0.01	0.00	0.01	0.00	0.01	0.16	
K	0.00	0.00	0.01	0.00	0.00	0.00	0.00	0.00	0.00	0.00	0.01	0.00	0.04	
Total	11.88	11.99	11.96	12.01	12.00	12.05	12.05	12.12	12.03	12.23	11.99	12.00	10.77	
Position verticale*	123868	123680	123767	123855	124883	124893	125051	125232	125248	125578	125602	133574	135826	

Annexe5f Compositions chimiques des oxydes de fer du granite lité de Dolbel

Lame	N1	N1	N1	N1	N1	N1	N1	N1	N2	N2	N2	N2	N2	N2	N2	N2	N2	N2	N2	N2	N2	N2	N3	N3	N3	N3			
Séquence	S4	S4	S4	S4	S4	S4	S4	S4	S4	S4	S4	S4	S4	S4	S4	S4	S4	S4	S3	S3	S3	S3	S3	S3	S3	S3			
N° du cristal	Ox38	Ox37	Ox36	Ox36	O16-IPx6	O14-IF61	O14-IF61	O15	Ox30	O10-bf	O9-f	O9-c	O10-cc	O11-IPx5	O12-cc	O12-bf	O12-bc	Ox33	Ox34	Ox35	Ox35	Ox32	Ox31	Ox29	Ox27	Ox27	Ox27		
N° d'analyse	34 / 1 .	33 / 1 .	31 / 1 .	32 / 1 .	50 s5	35 s5	36 s5	38 s5	21 / 1 .	15 / 1 .	13 / 1 .	12 / 1 .	14 / 1 .	19 / 1 .	42 / 1 .	44 / 1 .	43 / 1 .	26 / 1 .	28 / 1 .	30 / 1 .	29 / 1 .	23 / 1 .	22 / 1 .	20 / 1 .	18 / 1 .	18 / 2 .	18 / 3 .		
SiO ₂	0	0.99	0.39	0	0.03	0.59	0.23	0	0.02	0.14	0.12	0.15	0.36	0.18	0.09	0.11	0.13	0	0	0	0.08	0.11	0	0	0	0.13	0		
TiO ₂	0	0.02	0	0.01	0	0.01	0	0	0	0.02	0.00	0	0	0.05	0	0.07	0.09	0	0.03	0	0	0	0.02	0	0	0.03	0	0	
Al ₂ O ₃	0	0	0	0	0	0.03	0.02	0	0	0	0.00	0	0	0.34	0	0.04	0	0	0	0	0	0	0	0	0	0	0	0	
Cr ₂ O ₃	0	0.03	0.01	0.01	0.01	0.01	0.05	0.02	0.04	0.03	0.04	0.04	0.06	0.02	0.06	0.01	0.06	0	0.02	0.03	0	0	0	0	0	0.02	0	0.02	
Fe ₂ O ₃ calc.	66.96	65.43	65.11	70.97	66.63	64.60	64.71	66.06	67.55	65.26	66.33	67.49	67.79	66.76	68.93	66.51	67.18	67.68	67.99	71.3	64.7	65.05	61.78	67.6	64.83	68.12	68.44		
FeO calc.	30.12	31.81	30.11	29.61	30.02	30.51	29.67	29.71	30.38	29.74	30.09	30.69	31.28	30.78	31.25	30.27	30.65	30.42	30.62	32.09	29.28	29.51	27.77	30.41	29.12	30.92	30.78		
MnO	0	0.04	0.11	0.01	0.03	0.00	0.04	0.02	0.07	0	0.05	0.05	0.04	0.02	0	0.04	0.08	0	0.03	0	0.01	0.02	0.05	0	0.05	0.04	0.01		
MgO	0	0	0	0	0	0.00	0	0	0	0	0.00	0	0	0	0	0	0	0	0	0	0	0	0	0	0	0	0	0	
ZnO	0	0	0	0	0	0.00	0	0	0	0	0.00	0	0	0	0	0	0	0	0	0	0	0	0	0	0	0	0	0	
NiO	0	0	0	0	0.01	0.01	0	0	0	0	0.00	0	0.08	0	0	0.02	0	0.03	0	0	0	0	0.01	0	0.05	0	0.01	0.01	
Total	97.08	98.32	95.73	100.61	96.73	95.76	94.72	95.81	98.06	95.19	96.63	98.42	99.61	98.15	100.33	97.07	98.19	98.13	98.69	103.42	94.07	94.69	89.63	98.01	94.1	99.21	99.26		
FORMULE STRUCTURALE (4 oxygènes)																													
Si	0.00	0.04	0.02	0.00	0.00	0.02	0.01	0.00	0.00	0.01	0.01	0.01	0.01	0.01	0.00	0.00	0.01	0.00	0.00	0.00	0.00	0.00	0.00	0.00	0.00	0.01	0.00	0.00	
Ti	0.00	0.00	0.00	0.00	0.00	0.00	0.00	0.00	0.00	0.00	0.00	0.00	0.00	0.00	0.00	0.00	0.00	0.00	0.00	0.00	0.00	0.00	0.00	0.00	0.00	0.00	0.00	0.00	
Al	0.00	0.00	0.00	0.00	0.00	0.00	0.00	0.00	0.00	0.00	0.00	0.00	0.00	0.02	0.00	0.00	0.00	0.00	0.00	0.00	0.00	0.00	0.00	0.00	0.00	0.00	0.00	0.00	
Cr	0.00	0.00	0.00	0.00	0.00	0.00	0.00	0.00	0.00	0.00	0.00	0.00	0.00	0.00	0.00	0.00	0.00	0.00	0.00	0.00	0.00	0.00	0.00	0.00	0.00	0.00	0.00	0.00	
Fe ³⁺	2.00	1.92	1.97	2.08	2.00	1.95	1.98	2.00	2.00	1.99	1.99	1.99	1.97	1.97	1.99	1.99	1.98	2.00	2.00	2.00	1.99	1.99	2.00	2.00	2.00	1.99	2.00	2.00	
Fe ²⁺	1.00	1.04	1.01	0.96	1.00	1.02	1.01	1.00	1.00	1.01	1.00	1.00	1.01	1.01	1.00	1.00	1.01	1.00	1.00	1.00	1.00	1.00	1.00	1.00	1.00	1.00	1.01	1.00	
Mn	0.00	0.00	0.00	0.00	0.00	0.00	0.00	0.00	0.00	0.00	0.00	0.00	0.00	0.00	0.00	0.00	0.00	0.00	0.00	0.00	0.00	0.00	0.00	0.00	0.00	0.00	0.00	0.00	
Mg	0.00	0.00	0.00	0.00	0.00	0.00	0.00	0.00	0.00	0.00	0.00	0.00	0.00	0.00	0.00	0.00	0.00	0.00	0.00	0.00	0.00	0.00	0.00	0.00	0.00	0.00	0.00	0.00	
Zn	0.00	0.00	0.00	0.00	0.00	0.00	0.00	0.00	0.00	0.00	0.00	0.00	0.00	0.00	0.00	0.00	0.00	0.00	0.00	0.00	0.00	0.00	0.00	0.00	0.00	0.00	0.00	0.00	
Ni	0.00	0.00	0.00	0.00	0.00	0.00	0.00	0.00	0.00	0.00	0.00	0.00	0.00	0.00	0.00	0.00	0.00	0.00	0.00	0.00	0.00	0.00	0.00	0.00	0.00	0.00	0.00	0.00	
Total	3.00	3.00	3.00	3.00	3.00	3.00	3.00	3.00	3.00	3.00	3.00	3.00	3.00	3.00	3.00	3.00	3.00	3.00	3.00	3.00	3.00	3.00	3.00	3.00	3.00	3.00	3.00	3.00	
END MEMBERS																													
Trevorite	0	0	0	0	0	0	0	0	0	0	0	0	0.002	0	0	0.001	0	0	0	0	0	0	0	0	0	0	0	0	0
Ulvöspinel	0	0	0	0	0	0	0	0	0	0.001	0	0	0	0.002	0	0.002	0.003	0	0	0	0	0	0	0	0	0	0	0	0
Fe ₂ SiO ₄	0	0	0	0	0.001	0.024	0.01	0	0	0.006	0.005	0.006	0.014	0.007	0.003	0.004	0.005	0.001	0	0	0	0	0	0	0	0.002	0	0	
Manganochromite	0	0	0	0	0	0	0.001	0	0	0	0.001	0.001	0.001	0	0	0	0.001	0	0.001	0	0	0	0.001	0	0.001	0	0.001	0	0
Galaxite	0	0	0	0	0	0	0	0	0.001	0	0	0	0	0.001	0	0	0	0	0	0	0.003	0.004	0	0	0	0	0.005	0	
Jacobsite	0	0	0	0	0.001	0	0.002	0.001	0	0	0.003	0.003	0.002	0	0	0.001	0.004	0	0	0	0	0	0	0	0	0	0.001	0	
Chromite	0	0.039	0.016	0	0	0	0	0	0.001	0	0	0	0	0	0.001	0	0	0	0	0	0	0	0	0	0	0	0	0	
Hercynite	0	0.001	0.004	0	0	0.001	0.001	0	0.003	0	0	0	0	0.007	0	0.001	0	0	0.001	0	0	0.001	0.002	0	0.002	0.001	0	0	
Magnetite	1	0.96	0.98	0.962	0.998	0.975	0.987	0.999	0.996	0.992	0.992	0.991	0.981	0.983	0.996	0.991	0.987	0.999	0.998	1	0.997	0.994	0.996	1	0.995	0.996	0.999		
Total	1	1	1	0.924	1	1	1.001	1	1.001	0.999	1.001	1.001	1	1	1	1	1	1	1	1	1	0.999	0.999	1	1	1	1	0.999	
position verticale*	5003	14789	14991	15002	17700	18667	18667	19695	31704	32261	32303	32312	32320	36577	46703	49590	49786	55282	56183	56428	56450	59868	59906	68576	78077	78079	78082		

Annexe 5f Oxydes de fer suite 1

Lame	N3	N3	N3	N3	N3	N3	N3	N3	N3	N3	N3	N3	N3	N3	N3	N3	N3	N3	N3	N3	N3	N3	N3	N3	N3	N3	N3	N3
Séquence	S3	S3	S3	S3	S3	S3	S3	S3	S3	S3	S3	S3	S3	S3	S3	S3	S3	S3	S3	S3	S3	S3	S3	S3	S3	S3	S3	
N° du cristal	Ox27	Ox27	Ox27	Ox27	Ox27	Ox27	Ox28	Ox28	Ox28	Ox28	Ox28	Ox28	Ox28	Ox28	Ox28	Ox28	O7-c	Ox25	Ox25	Ox25	Ox25	Ox25	Ox24	Ox24	Ox24	Ox24	Ox24	
N° d'analyse	18/4.	18/5.	18/6.	18/7.	18/8.	18/9.	19/1.	19/2.	19/3.	19/4.	19/5.	19/6.	19/7.	19/8.	19/9.	19/10.	N3-281	16/10.	16/9.	16/8.	16/7.	16/6.	15/1.	15/2.	15/3.	15/4.	15/5.	
SiO ₂	0.11	0	0.18	0	0.02	0	2.19	1.25	0	0.35	0	0.06	0	0.05	0	0.22	0.09	2.1	0	0.22	0	0.36	0	0.83	0	0.76	0	
TiO ₂	0	0.04	0	0	0	0	0.12	0.05	0.04	0	0	0.02	0	0.01	0.08	0	0.01	0	0.01	0.03	0	0	0.07	0.1	0	0	0	
Al ₂ O ₃	0	0	0	0	0	0	0	0	0	0	0	0	0	0	0	0	0.25	0	0	0	0	0	0	0	0	0	0	
Cr ₂ O ₃	0	0	0.02	0	0	0.01	0.02	0.01	0	0.02	0	0	0.02	0	0.04	0	0.03	0.06	0	0.04	0	0	0.04	0.06	0	0.04	0.06	
Fe ₂ O ₃ calc.	69.1	68.47	67.63	69.54	68.74	68.93	58.12	63.05	66.62	66.21	66.13	68.27	66.06	69.1	64.35	66.57	67.89	58.66	65.92	65.59	65.34	65.99	65.02	64.02	64.61	64.27	65.65	
FeO calc.	31.3	30.85	30.77	31.22	30.89	30.97	31.58	31.44	30.04	30.52	29.69	30.8	29.63	31.2	29.04	30.51	30.85	31.42	29.63	30.11	29.38	30.49	29.35	30.9	29.07	30.68	29.48	
MnO	0.03	0.02	0.07	0	0.02	0.02	0.02	0	0	0	0.05	0.05	0.02	0.04	0.07	0	0.11	0.01	0	0	0	0.02	0.04	0.04	0	0.05	0.05	
MgO	0	0	0	0	0	0	0	0	0	0	0	0	0	0	0	0	0	0	0	0	0	0	0	0	0	0	0	
ZnO	0	0	0	0	0	0	0	0	0	0	0	0	0	0	0	0	0	0	0	0	0	0	0	0	0	0	0	
NiO	0.01	0	0.03	0.07	0.07	0.02	0	0	0	0.12	0	0.04	0	0	0	0	0.01	0	0.05	0	0.01	0.05	0	0.04	0	0.02	0.04	
Total	100.55	99.38	98.7	100.83	99.74	99.95	92.05	95.8	96.7	97.22	95.87	99.24	95.73	100.4	93.58	97.3	99.24	92.25	95.61	95.99	94.73	96.91	94.52	95.99	93.68	95.82	95.28	
FORMULE STRUCTURALE (4 oxygènes)																												
Si	0.00	0.00	0.01	0.00	0.00	0.00	0.09	0.05	0.00	0.01	0.00	0.00	0.00	0.00	0.01	0.01	0.00	0.09	0.00	0.01	0.00	0.01	0.00	0.03	0.00	0.03	0.00	
Ti	0.00	0.00	0.00	0.00	0.00	0.00	0.00	0.00	0.00	0.00	0.00	0.00	0.00	0.00	0.00	0.00	0.00	0.00	0.00	0.00	0.00	0.00	0.00	0.00	0.00	0.00	0.00	
Al	0.00	0.00	0.00	0.00	0.00	0.00	0.00	0.00	0.00	0.00	0.00	0.00	0.00	0.00	0.00	0.00	0.01	0.00	0.00	0.00	0.00	0.00	0.00	0.00	0.00	0.00	0.00	
Cr	0.00	0.00	0.00	0.00	0.00	0.00	0.00	0.00	0.00	0.00	0.00	0.00	0.00	0.00	0.00	0.00	0.00	0.00	0.00	0.00	0.00	0.00	0.00	0.00	0.00	0.00	0.00	
Fe ³⁺	1.99	2.00	1.99	2.00	2.00	2.00	1.81	1.90	2.00	1.97	2.00	1.99	2.00	2.00	1.99	1.98	1.98	1.83	2.00	1.98	2.00	1.97	2.00	1.93	2.00	1.94	2.00	
Fe ²⁺	1.00	1.00	1.00	1.00	1.00	1.00	1.09	1.05	1.00	1.01	1.00	1.00	1.00	1.00	1.00	1.01	1.00	1.09	1.00	1.01	1.00	1.01	1.00	1.03	1.00	1.03	1.00	
Mn	0.00	0.00	0.00	0.00	0.00	0.00	0.00	0.00	0.00	0.00	0.00	0.00	0.00	0.00	0.00	0.00	0.00	0.00	0.00	0.00	0.00	0.00	0.00	0.00	0.00	0.00	0.00	
Mg	0.00	0.00	0.00	0.00	0.00	0.00	0.00	0.00	0.00	0.00	0.00	0.00	0.00	0.00	0.00	0.00	0.00	0.00	0.00	0.00	0.00	0.00	0.00	0.00	0.00	0.00	0.00	
Zn	0.00	0.00	0.00	0.00	0.00	0.00	0.00	0.00	0.00	0.00	0.00	0.00	0.00	0.00	0.00	0.00	0.00	0.00	0.00	0.00	0.00	0.00	0.00	0.00	0.00	0.00	0.00	
Ni	0.00	0.00	0.00	0.00	0.00	0.00	0.00	0.00	0.00	0.00	0.00	0.00	0.00	0.00	0.00	0.00	0.00	0.00	0.00	0.00	0.00	0.00	0.00	0.00	0.00	0.00	0.00	
Total	3.00	3.00	3.00	3.00	3.00	3.00	3.00	3.00	3.00	3.00	3.00	3.00	3.00	3.00	3.00	3.00	3.00	3.00	3.00	3.00	3.00	3.00	3.00	3.00	3.00	3.00	3.00	
END MEMBERS																												
Ulvöspinel	0	0	0	0	0	0	0	0	0	0	0	0	0	0	0	0	0	0	0.002	0	0	0.002	0	0	0	0.001	0.001	
Fe ₂ SiO ₄	0	0	0.001	0.002	0.002	0.001	0	0	0	0.004	0	0.001	0	0	0	0	0.004	0	0	0.001	0	0	0	0.001	0	0	0	
Manganochromite	0	0.001	0	0	0	0	0.004	0.002	0.001	0	0	0	0	0	0.002	0	0	0.087	0	0.009	0	0.014	0.002	0.003	0	0.03	0	
Galaxite	0.004	0	0.007	0	0.001	0	0.091	0.05	0	0.014	0	0.002	0	0.002	0	0.009	0.004	0	0	0	0	0	0	0.033	0	0	0	
Jacobsite	0	0	0	0	0	0	0	0	0	0	0.001	0	0	0	0	0	0	0	0	0	0	0	0.001	0.001	0	0.001	0.001	
Chromite	0	0	0	0	0	0	0	0	0	0	0	0	0	0	0.001	0	0	0	0	0	0	0.001	0.002	0.002	0	0.003	0.003	
Hercynite	0.001	0.001	0.002	0	0.001	0.001	0.001	0	0	0	0.002	0.002	0.001	0.001	0.003	0	0.002	0.001	0	0.001	0	0	0	0	0	0	0	
Magnetite	0.995	0.998	0.99	0.998	0.996	0.998	0.903	0.947	0.999	0.982	0.997	0.994	1	0.997	0.994	0.991	0.99	0.911	0.998	0.989	1	0.983	0.995	0.96	1	0.965	0.995	
Total	1	1	1	1	1	1	0.999	0.999	1	1	1	0.999	1	1	1	1	1	0.999	1	1	1	1	1	1	1	1	1	
position verticale*	78084	78087	78089	78092	78094	78097	78414	78414	78414	78414	78414	78414	78414	78414	78414	78871	88073	88081	88090	88098	88107	88111	88111	88111	88111	88111		

Annexe 5f Oxydes de fer suite 2

Lame	N3	N3	N3	N3	N3	N3	N3	N3	N3	N3	N3	N3	N3	N3	N3	N3	N3	N3	N3	N3	N3	N3	N3	N3	N3	N4	N4	N4
Séquence	S3	S3	S3	S3	S3	S3	S3	S3	S3	S3	S3	S3	S3	S3	S3	S3	S3	S3	S3	S3	S3	S3	S3	S3	S3	S3	S3	S3
N° du cristal	Ox24	Ox24	Ox24	Ox24	Ox24	Ox25	Ox25	Ox25	Ox25	Ox25	Ox26	Ox26	Ox26	Ox26	Ox26	Ox26	Ox26	Ox26	Ox26	Ox26	Ox26	O8-c	O8-b	Ox22	Ox23	Ox20	Ox17	Ox18
N° d'analyse	15/6.	15/7.	15/8.	15/9.	15/10.	16/5.	16/4.	16/3.	16/2.	16/1.	17/1.	17/2.	17/3.	17/4.	17/5.	17/6.	17/7.	17/8.	17/9.	17/10.	N3-354	N3-355	13/1.	14/1.	4/1.	2/1.	3/1.	
SiO ₂	0	0	0.43	0	0.44	0	0.27	0	0.74	0	0	0.64	0	0.8	0	0.71	0	0.54	0	1.31	0.12	0.71	0	0.5	0	0	0.01	
TiO ₂	0	0	0.08	0	0.03	0	0.02	0.02	0.1	0.05	0.19	0.03	0.02	0.01	0.07	0.05	0	0.02	0.01	0.07	0	0.00	0	0	0	0	0.04	
Al ₂ O ₃	0	0	0	0	0	0	0	0	0	0	0	0	0	0	0	0	0	0	0	0	0	0.00	0	0	0	0	0	
Cr ₂ O ₃	0	0.02	0.01	0.01	0	0.04	0.02	0.02	0.03	0.02	0	0	0.04	0.03	0	0	0.01	0.02	0.03	0.04	0.04	0.03	0.04	0.02	0.03	0	0	
Fe ₂ O ₃ calc.	67.31	66.05	64.84	66.78	65.08	66.53	65.8	66.28	63.31	63.37	61.85	63.73	64.63	63.42	63.98	63.04	65.21	64.98	65.89	58.48	68.2	64.89	63.05	62.56	69.56	70.59	64.57	
FeO calc.	30.24	29.62	30.34	29.95	30.34	29.88	30.25	29.83	30.37	28.52	28.11	30.26	28.98	30.38	28.88	30.1	29.24	30.51	29.66	29.58	30.93	30.73	28.33	29.31	31.27	31.69	29.07	
MnO	0.05	0.07	0.01	0.03	0.06	0.02	0.02	0	0.06	0.02	0.09	0	0.1	0.04	0.03	0.05	0.02	0.01	0.02	0	0.06	0.11	0.06	0	0.04	0.01	0	
MgO	0	0	0	0	0	0	0	0	0	0	0	0	0	0	0	0	0	0	0	0	0	0.00	0	0	0	0	0	
ZnO	0	0	0	0	0	0	0	0	0	0	0	0	0	0	0	0	0	0	0	0	0	0.00	0	0	0	0	0	
NiO	0	0.04	0	0.08	0	0.04	0.03	0.03	0	0.07	-0.05	0	0.05	0.06	0	0	0.08	0.05	0	0	0	0.07	0	0.04	0	0.05	0.06	
Total	97.6	95.8	95.71	96.85	95.95	96.51	96.41	96.18	94.61	92.05	90.15	94.66	93.82	94.74	92.96	93.95	94.56	96.13	95.61	89.48	99.35	96.54	91.48	92.43	100.9	102.34	93.75	
FORMULE STRUCTURALE (4 oxygènes)																												
Si	0.00	0.00	0.02	0.00	0.02	0.00	0.01	0.00	0.03	0.00	0.00	0.03	0.00	0.03	0.00	0.03	0.00	0.02	0.00	0.06	0.01	0.03	0.00	0.02	0.00	0.00	0.00	
Ti	0.00	0.00	0.00	0.00	0.00	0.00	0.00	0.00	0.00	0.00	0.01	0.00	0.00	0.00	0.00	0.00	0.00	0.00	0.00	0.00	0.00	0.00	0.00	0.00	0.00	0.00	0.00	
Al	0.00	0.00	0.00	0.00	0.00	0.00	0.00	0.00	0.00	0.00	0.00	0.00	0.00	0.00	0.00	0.00	0.00	0.00	0.00	0.00	0.00	0.00	0.00	0.00	0.00	0.00	0.00	
Cr	0.00	0.00	0.00	0.00	0.00	0.00	0.00	0.00	0.00	0.00	0.00	0.00	0.00	0.00	0.00	0.00	0.00	0.00	0.00	0.00	0.00	0.00	0.00	0.00	0.00	0.00	0.00	
Fe ³⁺	2.00	2.00	1.96	2.00	1.96	2.00	1.98	2.00	1.93	2.00	1.99	1.95	2.00	1.93	2.00	1.94	2.00	1.96	2.00	1.88	1.99	1.94	2.00	1.96	2.00	2.00	2.00	
Fe ²⁺	1.00	1.00	1.02	1.00	1.02	1.00	1.01	1.00	1.03	1.00	1.01	1.03	1.00	1.03	1.00	1.03	1.00	1.02	1.00	1.06	1.00	1.02	1.00	1.02	1.00	1.00	1.00	
Mn	0.00	0.00	0.00	0.00	0.00	0.00	0.00	0.00	0.00	0.00	0.00	0.00	0.00	0.00	0.00	0.00	0.00	0.00	0.00	0.00	0.00	0.00	0.00	0.00	0.00	0.00	0.00	
Mg	0.00	0.00	0.00	0.00	0.00	0.00	0.00	0.00	0.00	0.00	0.00	0.00	0.00	0.00	0.00	0.00	0.00	0.00	0.00	0.00	0.00	0.00	0.00	0.00	0.00	0.00	0.00	
Zn	0.00	0.00	0.00	0.00	0.00	0.00	0.00	0.00	0.00	0.00	0.00	0.00	0.00	0.00	0.00	0.00	0.00	0.00	0.00	0.00	0.00	0.00	0.00	0.00	0.00	0.00	0.00	
Ni	0.00	0.00	0.00	0.00	0.00	0.00	0.00	0.00	0.00	0.00	0.00	0.00	0.00	0.00	0.00	0.00	0.00	0.00	0.00	0.00	0.00	0.00	0.00	0.00	0.00	0.00	0.00	
Total	3.00	3.00	3.00	3.00	3.00	3.00	3.00	3.00	3.00	3.00	3.00	3.00	3.00	3.00	3.00	3.00	3.00	3.00	3.00	3.00	3.00	3.00	3.00	3.00	3.00	3.00	3.00	
END MEMBERS																												
Trevorite	0	0	0	0	0	0	0	0	0	0	0	0	0	0	0	0	0	0	0	0	0	0.002	0	0	0	0.002	0.002	
Ulvöspinel	0	0.001	0	0.002	0	0.001	0.001	0.001	0	0.002	0	0	0.002	0.002	0	0	0.003	0.002	0	0	0	0	0	0	0	0	0.001	
Fe ₂ SiO ₄	0	0	0.003	0	0.001	0	0.001	0.001	0.003	0.002	0.006	0.001	0.001	0	0.002	0.002	0	0	0.002	0.005	0.028	0	0.001	0	0	0	0	
Manganochromite	0	0	0.017	0	0.018	0	0.011	0	0.03	0	0	0.026	0	0.033	0	0.029	0	0.022	0	0.056	0.001	0.001	0	0	0	0	0	
Galaxite	0	0	0	0	0	0	0	0	0	0	0.002	0	0	0	0	0	0	0	0	0	0	0	0	0.021	0	0	0	
Jacobsite	0	0	0	0	0	0.001	0	0	0.001	0	0	0	0.001	0	0	0	0	0.001	0	0.003	0.005	0.001	0.001	0	0.001	0	0	
Chromite	0.002	0.002	0	0.001	0.002	0.002	0.001	0	0.003	0.001	0.003	0	0.004	0.001	0.001	0.002	0.001	0	0.002	0	0	0.003	0	0	0	0	0	
Hercynite	0	0	0	0	0	0	0	0	0	0	0	0	0	0	0	0	0	0	0	0.001	0	0	0	0	0	0	0	
Magnetite	0.998	0.996	0.979	0.997	0.979	0.996	0.986	0.998	0.964	0.995	0.992	0.973	0.993	0.964	0.997	0.967	0.996	0.976	0.997	0.941	0.992	0.964	0.996	0.977	0.999	0.998	0.997	
Total	1	0.999	0.999	1	1	1	1	1	1.001	1	1.001	1	1.001	1	1	1	1	1	1	1	1.001	1	1	0.999	1	1	1	
position verticale*	88111	88111	88111	88111	88111	88115	88124	88132	88141	88149	88201	88203	88205	88207	88209	88211	88213	88215	88217	88219	96650	96751	96820	96909	104203	104234	104202	

Annexe 5f Oxydes de fer suite 3

Lame	N3	N4	N4	N4	N4	N4	N4	N4	N4	N4	N4	N4	N4	N4	N4	N4	N4	N4	N4	N4	N4	N4	N4	N4	N4	N4	N4	N4
Séquence	S3	S3	S3	S3	S3	S3	S3	S3	S3	S3	S2	S2	S2	S2	S2	S2	S2	S2	S2	S2	S2	S2	S2	S2	S2	S2	S2	S2
N° du cristal	Ox1	Ox1	Ox1	Ox1	Ox1	Ox1	Ox1	Ox1	Ox1	Ox1	Ox2	Ox2	Ox2	Ox2	Ox2	Ox2	Ox2	Ox2	Ox2	Ox2	Ox2	Ox21	Ox21	Ox21	Ox21	Ox21	Ox21	Ox21
N° d'analyse	5/10.	5/9.	5/8.	5/7.	5/6.	5/5.	5/4.	5/3.	5/2.	5/1.	6/10.	6/9.	6/8.	6/7.	6/6.	6/5.	6/4.	6/3.	6/2.	6/1.	7/10.	7/9.	7/8.	7/7.	7/6.	7/5.	7/4.	
SiO ₂	0	0.03	0	0.19	0	0.1	0	0.02	0	0	0	0.16	0	0.24	0	0.25	0	0	0	0	0.17	0	0.09	0	0	0.07	0.24	0
TiO ₂	0	0.01	0	0	0.02	0	0	0	0	0	0.1	0	0	0	0	0	0	0	0.02	0.09	0.01	0	0	0.06	0.02	0.01	0.01	
Al ₂ O ₃	0	0	0	0	0	0	0	0	0	0	0	0	0	0	0	0	0	0	0	0	0	0	0	0	0	0	0	
Cr ₂ O ₃	0	0	0	0.02	0	0	0.02	0	0	0	0.04	0	0	0	0.04	0.04	0	0.03	0.06	0	0.01	0	0.05	0.05	0.03	0.01	0.07	
Fe ₂ O ₃ calc.	64.45	67.76	67.38	67.9	68.23	67.42	67.56	67.71	66.75	63.56	67.7	67.22	67.92	68.05	67.98	67.52	68.79	68.9	68.37	63.9	68.06	67.16	67.85	68.24	67.61	68.68	68.12	
FeO calc.	28.92	30.48	30.18	30.95	30.71	30.56	30.39	30.45	29.99	28.58	30.61	30.63	30.4	31.18	30.55	30.88	30.88	30.91	30.81	29.28	30.59	30.37	30.51	30.73	30.62	31.41	30.69	
MnO	0.02	0.02	0.03	0.05	0.02	0	0.01	0.02	0.04	-0.01	0.01	0	0.01	0	0.05	0.06	0.07	0.03	0.01	0.03	0	0.06	0.04	0.03	0	0.05	0.01	
MgO	0	0	0	0	0	0	0	0	0	0	0	0	0	0	0	0	0	0	0	0	0	0	0	0	0	0	0	
ZnO	0	0	0	0	0	0	0	0	0	0	0	0	0	0	0	0	0	0	0	0	0	0	0	0	0	0	0	
NiO	0.05	0.07	0.11	0	0.01	0	0	0.05	0	0.03	0.02	0	0.15	0.03	0	0.06	0	0.08	0	0	0.04	0	0	0.07	0.03	0.02	0	
Total	93.44	98.37	97.7	99.11	98.99	98.08	97.98	98.25	96.78	92.16	98.48	98.01	98.48	99.46	98.62	98.81	99.74	99.95	99.27	93.47	98.71	97.68	98.45	99.18	98.38	100.42	98.9	
FORMULE STRUCTURALE (4 oxygènes)																												
Si	0.00	0.00	0.00	0.01	0.00	0.00	0.00	0.00	0.00	0.00	0.00	0.01	0.00	0.01	0.00	0.01	0.00	0.00	0.01	0.00	0.00	0.00	0.00	0.00	0.01	0.00	0.00	
Ti	0.00	0.00	0.00	0.00	0.00	0.00	0.00	0.00	0.00	0.00	0.00	0.00	0.00	0.00	0.00	0.00	0.00	0.00	0.00	0.00	0.00	0.00	0.00	0.00	0.00	0.00	0.00	
Al	0.00	0.00	0.00	0.00	0.00	0.00	0.00	0.00	0.00	0.00	0.00	0.00	0.00	0.00	0.00	0.00	0.00	0.00	0.00	0.00	0.00	0.00	0.00	0.00	0.00	0.00	0.00	
Cr	0.00	0.00	0.00	0.00	0.00	0.00	0.00	0.00	0.00	0.00	0.00	0.00	0.00	0.00	0.00	0.00	0.00	0.00	0.00	0.00	0.00	0.00	0.00	0.00	0.00	0.00	0.00	
Fe ³⁺	2.00	2.00	2.00	1.99	2.00	1.99	2.00	2.00	2.00	2.00	1.99	1.99	2.00	1.98	2.00	1.98	2.00	2.00	2.00	1.98	2.00	1.99	2.00	2.00	1.99	1.98	2.00	
Fe ²⁺	1.00	1.00	1.00	1.01	1.00	1.00	1.00	1.00	1.00	1.00	1.00	1.01	1.00	1.01	1.00	1.01	1.00	1.00	1.01	1.00	1.00	1.00	1.00	1.00	1.01	1.00		
Mn	0.00	0.00	0.00	0.00	0.00	0.00	0.00	0.00	0.00	0.00	0.00	0.00	0.00	0.00	0.00	0.00	0.00	0.00	0.00	0.00	0.00	0.00	0.00	0.00	0.00	0.00		
Mg	0.00	0.00	0.00	0.00	0.00	0.00	0.00	0.00	0.00	0.00	0.00	0.00	0.00	0.00	0.00	0.00	0.00	0.00	0.00	0.00	0.00	0.00	0.00	0.00	0.00	0.00		
Zn	0.00	0.00	0.00	0.00	0.00	0.00	0.00	0.00	0.00	0.00	0.00	0.00	0.00	0.00	0.00	0.00	0.00	0.00	0.00	0.00	0.00	0.00	0.00	0.00	0.00	0.00		
Ni	0.00	0.00	0.00	0.00	0.00	0.00	0.00	0.00	0.00	0.00	0.00	0.00	0.01	0.00	0.00	0.00	0.00	0.00	0.00	0.00	0.00	0.00	0.00	0.00	0.00	0.00		
Total	3.00	3.00	3.00	3.00	3.00	3.00	3.00	3.00	3.00	3.00	3.00	3.00	3.00	3.00	3.00	3.00	3.00	3.00	3.00	3.00	3.00	3.00	3.00	3.00	3.00	3.00		
END MEMBERS																												
Trevorite	0	0.002	0.003	0	0	0	0	0.001	0	0.001	0	0	0	0	0	0	0	0	0	0	0	0	0	0	0	0	0	
Ulvöspinel	0	0	0	0	0.001	0	0	0	0	0	0	0	0	0	0	0	0	0	0	0	0	0	0	0	0	0	0	
Fe ₂ SiO ₄	0.002	0.001	0	0.007	0	0.004	0	0.001	0	0	0.001	0	0.005	0.001	0	0.002	0	0.002	0	0.001	0	0	0.002	0.001	0.001	0		
Manganochromite	0	0	0	0	0	0	0	0	0	0	0.003	0	0	0	0	0	0	0	0.003	0	0	0	0.002	0.001	0	0		
Galaxite	0	0	0	0	0	0	0	0	0	0	0	0.006	0	0.009	0	0.01	0	0	0.007	0	0.004	0	0	0.003	0.009	0		
Jacobsite	0	0.001	0.001	0.002	0.001	0	0	0.001	0.001	0	0	0	0	0	0.001	0.001	0	0.001	0	0	0	0.001	0.001	0	0	0		
Chromite	0.001	0	0	0	0	0	0	0	0	0	0	0	0	0	0.002	0.003	0.002	0.002	0	0.001	0	0.002	0.002	0.002	0	0.002	0	
Hercynite	0	0	0	0	0	0	0	0	0	0	0.001	0	0	0	0	0	0	0.001	0	0	0	0	0	0	0	0.001		
Magnetite	0.997	0.996	0.996	0.99	0.998	0.996	1	0.997	0.999	0.999	0.995	0.994	0.995	0.99	0.997	0.985	0.998	0.995	0.999	0.989	0.999	0.994	0.997	0.994	0.995	0.988	0.999	
Total	1	1	1	0.999	1	1	1	1	1	1	1	1	1	1	1	1.001	1	1	1	1	1	1	1	1.001	1	1	1	
position verticale*	104184	104195	104205	104216	104226	104237	104247	104258	104268	104279	106041	106061	106080	106100	106120	106139	106159	106179	106198	106218	106906	106912	106917	106923	106929	106934	106940	

Annexe 5f Oxydes de fer suite 4

Lame	N4	N4	N4	N4
Séquence	S2	S2	S2	S1
N° du cristal	Ox21	Ox21	Ox21	Ox35
N° d'analyse	7 / 3 .	7 / 2 .	7 / 1 .	8 / 1 .
SiO ₂	0.05	0	0.22	0.17
TiO ₂	0	0.05	0.05	0.48
Al ₂ O ₃	0	0	0	0
Cr ₂ O ₃	0	0.01	0	0.02
Fe ₂ O ₃ calc.	68.3	65.31	64.18	63.61
FeO calc.	30.84	29.47	29.38	29.87
MnO	0	0	0.06	0.03
MgO	0	0	0	0
ZnO	0	0	0	0
NiO	0.01	0	0.06	0
Total	99.2	94.84	93.95	94.18
FORMULE STRUCTURALE (3 oxygènes)				
Si	0.00	0.00	0.01	0.01
Ti	0.00	0.00	0.00	0.02
Al	0.00	0.00	0.00	0.00
Cr	0.00	0.00	0.00	0.00
Fe ³⁺	2.00	2.00	1.98	1.96
Fe ²⁺	1.00	1.00	1.01	1.02
Mn	0.00	0.00	0.00	0.00
Mg	0.00	0.00	0.00	0.00
Zn	0.00	0.00	0.00	0.00
Ni	0.00	0.00	0.00	0.00
Total	3.00	3.00	3.00	3.00
END MEMBERS				
Fe ₂ SiO ₄	0	0	0.002	0
Manganochromite	0	0.001	0.002	0.015
Galaxite	0.002	0	0.009	0.007
Jacobsite	0	0	0	0
Chromite	0	0	0.002	0.001
Hercynite	0	0	0	0
Magnetite	0.998	0.998	0.985	0.977
Total	1	0.999	1	1
position verticale*	106946	106951	106957	137375

Coulsonite	FeV ₂ O ₄
Vuorelainite	MnV ₂ O ₄
Trevorite	NiFe ₂ O ₄
Nichromite	NiCr ₂ O ₄
Ulvöspinel	Fe ₂ TiO ₄
Quandilite	Fe ₂ TiO ₄
Fe ₂ SiO ₄	Fe ₂ SiO ₄
Mg ₂ SiO ₄	Mg ₂ SiO ₄
Gahnite	ZnAl ₂ O ₄
Zincochromite	ZnCr ₂ O ₄
Franklinite	ZnFe ₂ O ₄
Manganochromite	MnCr ₂ O ₄
Galaxite	MnAl ₂ O ₄
Jacobsite	MnFe ₂ O ₄
Magnesiochromite	MgCr ₂ O ₄
Chromite	FeCr ₂ O ₄
Spinel	MgAl ₂ O ₄
Hercynite	FeAl ₂ O ₄
Magnesioferrite	MgFe ₂ O ₄
Magnetite	FeFe ₂ O ₄

Annexe 2f Oxydes de fer et Ti suite 5

Lame	N2	N4
Séquence	S4	S1
N° du cristal	O13-S29	Ox42-Ep
N° d'analyse	75 / 1 .	10 / 1 .
SiO ₂	0.17	0.19
TiO ₂	51.03	47.07
ZrO ₂	0.00	0.00
Al ₂ O ₃	0.09	0.00
Cr ₂ O ₃	0.02	0.00
Fe ₂ O ₃ calc.	0.00	3.96
FeO calc.	44.07	41.35
MnO	1.35	1.19
Total	96.73	93.75
FORMULE STRUCTURALE		
Si	0.004	0.005
Ti	0.999	0.955
Zr	0.000	0.000
Al	0.003	0.000
Cr	0.000	0.000
Fe ³⁺	0.000	0.080
Fe ²⁺	0.959	0.933
Mn	0.030	0.027
Total	1.995	2.000
END MEMBERS		
Pyrophanite	3.02	2.72
Ilmenite	96.98	93.27
Hematite	0.00	4.01
position verticale*	46703	137365

Annexe 5g Compositions chimiques des épidotes du granite lité de Dolbel

Lame	N1		N1		N2		N2		N2		N2		N4		N4		N4		N4		N4		N4		N4		N4		N4		N4		N4	
Séquence	S4	S4	S4	S4	S3	S3	S3	S3	S3	S3	S3	S3	S3	S3	S3	S3	S3	S3	S2	S2	S2	S2	S2	S2	S2	S2	S2	S2	S2	S2	S2	S2	S1	
N° du cristal	E16-ass Q	18-ass Q22	E17	E11-ass Q	13-ass Q20	E12	E14-c	E15-c	E3-b	E3-c	E2-c	E2-b	E1-c	E4-c	E6-c	E5-b	E7-l	E9-l	E10-b	E19 IP14	E10-c	E8-b												
N° de l'analyse	3 s5	6s5	4s5	3 s3	111 s4	36 s3	114 s4	118 s4	51 s4	52 s4	22 s4	21 s4	16 s4	61 s4	114 s4	112 s4	145 s4	196 s4	202 s4	411 s4	203 s4	155 s4												
SiO ₂	36.12	35.71	35.96	37.91	37.05	37.82	36.71	36.48	36.03	35.89	35.47	35.71	35.79	35.99	36.03	36.13	36.42	37.03	36.90	37.59	36.81	35.09												
TiO ₂	0.12	0.02	0.00	0.01	0.00	0.02	0.02	0.02	0.00	0.03	0.07	0.02	0.02	0.05	0.06	0.00	0.00	0.05	0.01	0.01	0.03	0.00												
Al ₂ O ₃	19.90	19.79	20.05	22.45	18.58	19.88	19.48	18.83	19.96	19.61	19.67	19.94	19.86	20.04	20.09	20.06	19.90	19.80	19.83	24.87	20.03	19.31												
Cr ₂ O ₃	0.02	0.00	0.03	0.00	0.01	0.02	0.00	0.04	0.00	0.01	0.00	0.01	0.03	0.02	0.03	0.01	0.00	0.05	0.00	0.00	0.02	0.00												
FeO	15.26	14.76	15.12	13.52	16.03	15.45	15.57	16.11	17.22	17.91	17.11	17.01	16.52	16.29	16.09	16.65	16.73	17.15	17.57	9.57	16.90	18.02												
MnO	0.10	0.06	0.21	0.13	0.04	0.08	0.00	0.05	0.14	0.14	0.07	0.27	0.16	0.08	0.18	0.14	0.14	0.11	0.10	0.00	0.10	0.25												
MgO	0.02	0.03	0.00	0.03	0.01	0.00	0.04	0.00	0.03	0.00	0.01	0.02	0.02	0.00	0.02	0.00	0.00	0.03	0.00	0.00	0.00	0.02												
CaO	21.90	21.21	22.13	22.61	22.16	21.21	21.83	22.06	21.77	21.28	21.58	21.10	21.70	20.84	21.90	21.83	21.53	21.83	21.08	21.81	21.67	21.06												
H ₂ O calc.	1.73	1.70	1.73	1.81	1.73	1.76	1.73	1.72	1.74	1.73	1.72	1.72	1.73	1.72	1.74	1.74	1.74	1.76	1.75	1.80	1.76	1.70												
Total	95.18	93.27	95.22	98.48	95.59	96.24	95.37	95.31	96.90	96.59	95.70	95.82	95.83	95.03	96.12	96.56	96.46	97.82	97.24	95.65	97.32	95.44												
FORMULE STRUCTURALE (12.5 Oxygènes)																																		
Si	3.04	3.06	3.03	3.06	3.11	3.13	3.08	3.08	3.00	3.00	2.99	3.00	3.00	3.03	3.01	3.01	3.03	3.04	3.05	3.06	3.04	2.97												
Ti	0.01	0.00	0.00	0.00	0.00	0.00	0.00	0.00	0.00	0.00	0.00	0.00	0.00	0.00	0.00	0.00	0.00	0.00	0.00	0.00	0.00	0.00												
Al	1.97	2.00	1.99	2.13	1.84	1.94	1.93	1.87	1.96	1.93	1.95	1.97	1.97	1.99	1.98	1.97	1.95	1.92	1.93	2.39	1.95	1.93												
Fe ³⁺	0.97	0.95	0.96	0.82	1.01	0.96	0.98	1.02	1.08	1.13	1.08	1.08	1.04	1.03	1.01	1.04	1.05	1.06	1.09	0.59	1.05	1.15												
Mn	0.01	0.00	0.01	0.01	0.00	0.01	0.00	0.00	0.01	0.01	0.01	0.02	0.01	0.01	0.01	0.01	0.01	0.01	0.01	0.00	0.01	0.02												
Mg	0.00	0.00	0.00	0.00	0.00	0.00	0.00	0.00	0.00	0.00	0.00	0.00	0.00	0.00	0.00	0.00	0.00	0.00	0.00	0.00	0.00	0.00												
Ca	1.98	1.95	2.00	1.95	1.99	1.88	1.96	1.99	1.94	1.90	1.95	1.90	1.95	1.88	1.96	1.95	1.92	1.92	1.86	1.90	1.92	1.91												
Na	0.00	0.00	0.00	0.00	0.00	0.00	0.00	0.00	0.00	0.00	0.01	0.00	0.01	0.00	0.00	0.00	0.00	0.00	0.00	0.00	0.00	0.00												
K	0.00	0.00	0.00	0.00	0.00	0.01	0.00	0.00	0.00	0.00	0.00	0.00	0.00	0.00	0.00	0.00	0.00	0.00	0.00	0.00	0.00	0.00												
Cr	0.00	0.00	0.00	0.00	0.00	0.00	0.00	0.00	0.00	0.00	0.00	0.00	0.00	0.00	0.00	0.00	0.00	0.00	0.00	0.00	0.00	0.00												
Ni	0.00	0.00	0.00	0.00	0.00	0.01	0.00	0.00	0.00	0.00	0.00	0.00	0.00	0.00	0.00	0.00	0.00	0.00	0.00	0.00	0.00	0.00												
Total	7.98	7.96	7.99	7.97	7.96	7.93	7.96	7.98	7.99	7.97	7.99	7.98	7.99	7.95	7.99	7.99	7.97	7.96	7.94	7.95	7.97	7.99												
% Al	0.67	0.68	0.67	0.72	0.64	0.67	0.66	0.65	0.64	0.63	0.64	0.64	0.65	0.66	0.66	0.65	0.65	0.64	0.64	0.80	0.65	0.62												
% Fe ³⁺	0.33	0.32	0.32	0.28	0.35	0.33	0.34	0.35	0.35	0.37	0.36	0.35	0.35	0.34	0.34	0.35	0.35	0.36	0.36	0.20	0.35	0.37												
% Ca	1.00	1.00	1.00	1.00	1.00	1.00	1.00	1.00	1.00	1.00	1.00	1.00	0.99	1.00	1.00	1.00	1.00	1.00	1.00	1.00	1.00	1.00												
Position verticale*	35761	35761	35861	35942	55157	56172	58043	58135	106515	106517	106629	106683	106819	109084	109679	113064	117363	121196	121200	121231	121242	125506												

Annexes 6: Cœur du pluton

6a Compositions chimiques des **hornblendes** du granite de Dolbel

6b Compositions chimiques des **plagioclases** du granite de Dolbel

profil 1 (50 points sur 1147 μ) du bord au bord

profil 2 (75 points sur 1242 μ) du bord au bord

profil 3 (74 points sur 856 μ) du bord au bord

6c Compositions chimiques des **feldspaths potassiques** du granite de Dolbel

profil 1 (50 points sur 729 μ) du bord au bord

profil 2 (100 points sur 2089 μ) du bord vers le cœur

profil 3 (50 points sur 3174 μ) il s'agit de la suite du profil 2, mais après une grosse inclusion dans le cristal

6d Compositions chimiques des **clinopyroxènes, sphènes et oxydes de fer** du granite de Dolbel

Légende:

cpx: pyroxène ; **ox:** oxydes et **sph:** sphène.

Les analyses sur les amphiboles sont classées suivant les teintes de gris visibles au MEB, celle-ci sont indiquées par des chiffres romains, allant de **I** à **V** (clair à foncé).

Enfin lorsque les résultats sont en dessous de la limite de détection (voir annexe 1), la case contient un tiret (-).

Annexe 6a Compositions chimiques des hornblendes du cœur du granite de Dolbel

Lame	DO 5	DO 5	DO 5	DO 5	DO 5	DO 5	DO 5	DO 5	DO 5	DO 5	DO 5	DO 5	DO 5	DO 5	DO 5	DO 5	DO 5	DO 5	DO 5	DO 5	DO 5	DO 5	DO 5	DO 5	DO 5	DO 5	DO 5	DO 5
N° du cristal	18 c II	18 II	18 c III	24 I	24 b IV	24 III	24 II	24 c II	24 b IV	24 b IV	29 b IV	29 b III	29 III	29 c II	29 c II	29 c I	29 b I	29 b IV	29 b II	29 b III	29 b I	29 IV	29 IV	29 IV	29 c II	29' b III	29' III	29' IV
N° analyse	4/1.	15/1.	16/1.	5/1.	6/1.	7/1.	8/1.	9/1.	10/1.	11/1.	19/1.	20/1.	21/1.	22/1.	23/1.	24/1.	25/1.	26/1.	27/1.	28/1.	29/1.	30/1.	31/1.	32/1.	33/1.	34/1.	35/1.	36/1.
SiO ₂	43.46	43.38	45.13	40.49	44.25	43.51	40.79	40.65	44.32	45.02	44.32	44.15	44.68	41.29	42.38	40.40	44.86	44.14	42.45	43.30	40.90	44.34	44.12	42.77	40.35	43.82	43.81	46.77
TiO ₂	0.65	0.89	0.78	1.13	0.78	0.84	0.98	0.88	0.33	0.78	0.83	0.71	0.87	0.96	0.87	0.97	0.39	0.74	0.80	0.78	0.90	0.78	0.78	0.94	0.93	0.24	0.65	0.63
Al ₂ O ₃	8.43	8.52	7.45	10.44	7.44	8.61	11.35	11.73	7.60	7.12	7.78	7.76	7.28	9.85	9.33	10.71	6.96	7.88	9.00	8.44	10.06	7.61	7.88	9.16	11.15	7.99	8.00	6.34
Fe ₂ O ₃ calc.	0.58	0.00	0.00	0.21	0.00	0.00	0.00	0.00	0.00	0.00	0.00	0.00	0.00	0.62	0.00	1.18	0.00	0.00	0.00	0.00	0.15	0.00	0.00	0.00	0.00	0.67	0.00	0.00
FeO calc.	20.05	20.30	18.77	21.19	19.41	19.19	19.87	19.66	20.02	18.68	19.16	20.00	19.26	20.66	19.75	19.76	19.85	19.83	20.34	19.57	21.16	19.02	19.42	19.68	21.12	19.48	19.66	18.14
MnO	0.60	0.43	0.61	0.50	0.58	0.37	0.44	0.28	0.64	0.48	0.41	0.47	0.50	0.40	0.49	0.51	0.67	0.55	0.50	0.57	0.48	0.49	0.60	0.45	0.49	0.69	0.44	0.48
MgO	9.05	9.01	10.16	8.12	9.56	9.76	8.60	8.49	9.79	10.32	9.98	10.11	10.27	8.67	9.26	8.17	9.38	9.65	9.18	9.68	8.11	9.92	9.93	8.92	7.48	9.59	9.52	11.02
CaO	11.16	10.47	10.54	10.66	10.60	10.47	10.57	10.67	10.69	10.45	10.40	10.39	10.33	10.66	10.41	10.77	10.68	10.66	10.55	10.44	10.58	10.56	10.69	10.74	10.71	10.74	10.65	10.75
Na ₂ O	1.85	2.40	2.37	2.32	2.08	2.25	2.61	2.65	2.01	1.99	2.30	2.29	2.32	2.37	2.11	1.94	1.71	2.28	2.22	2.06	2.20	2.04	1.92	2.13	2.55	1.70	2.06	2.06
K ₂ O	1.30	1.18	1.19	1.71	1.12	1.27	1.40	1.43	1.27	1.02	1.13	1.22	1.16	1.38	1.35	1.67	1.06	1.15	1.47	1.37	1.59	1.08	1.09	1.40	1.47	1.42	1.18	0.86
H ₂ O calc.	1.94	1.93	1.96	1.91	1.93	1.94	1.92	1.92	1.94	1.94	1.94	1.95	1.95	1.92	1.92	1.90	1.92	1.94	1.92	1.93	1.90	1.93	1.94	1.93	1.90	1.93	1.93	1.93
Total	97.06	96.60	97.00	96.77	95.84	96.32	96.61	96.44	96.67	95.85	96.30	97.13	96.68	96.79	95.94	95.98	95.58	96.87	96.53	96.21	96.14	95.86	96.45	96.20	96.27	96.30	96.00	97.06
Si	6.72	6.73	6.91	6.36	6.88	6.73	6.35	6.33	6.86	6.95	6.84	6.79	6.88	6.45	6.61	6.36	6.99	6.81	6.62	6.73	6.45	6.87	6.81	6.66	6.36	6.80	6.81	7.09
Al _{IV}	1.28	1.27	1.09	1.64	1.12	1.27	1.65	1.67	1.14	1.05	1.16	1.21	1.12	1.55	1.39	1.64	1.01	1.19	1.38	1.27	1.55	1.13	1.19	1.34	1.64	1.20	1.19	0.91
Al _{VI}	0.25	0.29	0.25	0.29	0.24	0.30	0.44	0.49	0.24	0.25	0.26	0.20	0.20	0.26	0.33	0.34	0.27	0.24	0.27	0.27	0.32	0.26	0.25	0.34	0.43	0.27	0.28	0.22
Ti	0.07	0.10	0.09	0.13	0.09	0.10	0.11	0.10	0.04	0.09	0.10	0.08	0.10	0.11	0.10	0.11	0.05	0.09	0.09	0.09	0.11	0.09	0.09	0.11	0.11	0.03	0.08	0.07
Fe ³⁺	0.07	0.00	0.00	0.02	0.00	0.00	0.00	0.00	0.00	0.00	0.00	0.00	0.00	0.07	0.00	0.14	0.00	0.00	0.00	0.00	0.02	0.00	0.00	0.00	0.00	0.00	0.00	0.00
Fe ²⁺	2.59	2.63	2.40	2.78	2.52	2.48	2.59	2.56	2.59	2.41	2.47	2.57	2.48	2.70	2.58	2.60	2.59	2.56	2.65	2.54	2.79	2.46	2.51	2.56	2.78	2.53	2.56	2.30
Mn	0.08	0.06	0.08	0.07	0.08	0.05	0.06	0.04	0.08	0.06	0.05	0.06	0.07	0.05	0.07	0.07	0.09	0.07	0.07	0.07	0.06	0.06	0.08	0.06	0.07	0.09	0.06	0.06
Mg	2.09	2.08	2.32	1.90	2.22	2.25	2.00	1.97	2.26	2.37	2.30	2.32	2.36	2.02	2.15	1.92	2.18	2.22	2.13	2.24	1.91	2.29	2.29	2.07	1.76	2.22	2.21	2.49
Ca	1.85	1.74	1.73	1.79	1.77	1.74	1.76	1.78	1.77	1.73	1.72	1.71	1.70	1.78	1.74	1.82	1.78	1.76	1.76	1.74	1.79	1.75	1.77	1.79	1.81	1.79	1.77	1.74
Na	0.55	0.72	0.70	0.71	0.63	0.68	0.79	0.80	0.60	0.60	0.69	0.68	0.69	0.72	0.64	0.59	0.52	0.68	0.67	0.62	0.67	0.61	0.57	0.64	0.78	0.51	0.62	0.61
K	0.26	0.23	0.23	0.34	0.22	0.25	0.28	0.28	0.25	0.20	0.22	0.24	0.23	0.27	0.27	0.33	0.21	0.23	0.29	0.27	0.32	0.21	0.22	0.28	0.30	0.28	0.23	0.17
Total	15.81	15.86	15.80	16.05	15.77	15.84	16.02	16.03	15.84	15.71	15.81	15.88	15.82	15.99	15.88	15.92	15.69	15.84	15.94	15.85	15.99	15.75	15.77	15.85	16.03	15.79	15.80	15.66
OH	2	2	2	2	2	2	2	2	2	2	2	2	2	2	2	2	2	2	2	2	2	2	2	2	2	2	2	2
XMg	0.45	0.44	0.49	0.41	0.47	0.48	0.44	0.43	0.47	0.50	0.48	0.47	0.49	0.43	0.46	0.42	0.46	0.46	0.45	0.47	0.41	0.48	0.48	0.45	0.39	0.47	0.46	0.52
(Ca) _B	1.85	1.74	1.73	1.79	1.77	1.74	1.76	1.78	1.77	1.73	1.72	1.71	1.70	1.78	1.74	1.82	1.78	1.76	1.76	1.74	1.79	1.75	1.77	1.79	1.81	1.79	1.77	1.74
(Na) _B	0.00	0.09	0.13	0.00	0.08	0.08	0.04	0.06	0.01	0.09	0.10	0.04	0.10	0.00	0.03	0.00	0.04	0.06	0.02	0.04	0.00	0.07	0.02	0.07	0.04	0.00	0.05	0.11
(Ca+Na) _B	1.85	1.83	1.86	1.79	1.85	1.81	1.81	1.84	1.79	1.82	1.82	1.76	1.80	1.78	1.77	1.82	1.83	1.82	1.78	1.77	1.79	1.82	1.79	1.86	1.85	1.79	1.82	1.86
(Na+K) _A	0.81	0.86	0.80	1.05	0.77	0.85	1.02	1.03	0.84	0.71	0.81	0.88	0.82	0.99	0.88	0.93	0.69	0.84	0.94	0.85	0.99	0.75	0.77	0.85	1.03	0.79	0.81	0.66

Annexe 6b Compositions chimiques des plagioclases du cœur du granite de Dolbel (profil 1)

Lame	DO 5	DO 5	DO 5	DO 5	DO 5	DO 5	DO 5	DO 5	DO 5	DO 5	DO 5	DO 5	DO 5	DO 5	DO 5	DO 5	DO 5	DO 5	DO 5	DO 5	DO 5	DO 5	DO 5	DO 5	DO 5		
N° du cristal	15	15	15	15	15	15	15	15	15	15	15	15	15	15	15	15	15	15	15	15	15	15	15	15	15		
N° analyse	1 / 3 .	1 / 4 .	1 / 5 .	1 / 7 .	1 / 8 .	1 / 9 .	1 / 10 .	1 / 12 .	1 / 13 .	1 / 15 .	1 / 16 .	1 / 18 .	1 / 19 .	1 / 20 .	1 / 21 .	1 / 22 .	1 / 23 .	1 / 24 .	1 / 25 .	1 / 27 .	1 / 28 .	1 / 29 .	1 / 30 .	1 / 31 .	1 / 32 .	1 / 33 .	
SiO ₂	64.00	63.88	62.93	63.14	63.55	64.33	63.54	63.40	63.16	63.35	62.73	63.53	63.23	63.10	62.76	63.09	63.31	62.90	63.23	62.42	62.58	63.62	63.78	63.56	63.52	64.56	
Al ₂ O ₃	20.42	20.26	20.54	20.88	20.46	19.69	20.78	20.72	21.17	21.07	20.44	20.33	20.66	20.31	20.74	20.60	20.79	20.88	21.03	19.98	20.73	20.53	20.46	20.23	20.92	19.98	
Fe ₂ O ₃	0.14	0.03	0.07	0.11	0.16	0.17	0.09	0.13	0.15	0.14	0.10	0.13	0.08	0.36	0.06	0.08	0.15	0.08	0.08	0.16	0.16	0.10	0.15	0.11	0.06	0.18	
CaO	1.33	1.48	1.64	1.60	1.34	1.45	1.59	1.75	1.56	1.27	1.64	1.42	1.76	1.58	1.83	1.61	1.82	1.81	1.98	1.38	1.84	1.90	1.69	1.49	1.71	1.51	
Na ₂ O	10.77	10.59	10.48	10.53	10.72	9.91	10.47	10.01	9.88	9.73	10.29	10.61	10.17	10.28	10.18	10.08	10.21	10.10	10.13	8.39	10.04	10.05	10.42	10.36	10.36	9.83	
K ₂ O	0.07	0.07	0.07	0.07	0.05	0.05	0.07	0.06	0.36	0.16	0.09	0.05	0.04	0.15	0.06	0.32	0.04	0.06	0.07	3.77	0.06	0.08	0.07	0.06	0.07	0.11	
Sr	2.34	2.33	2.30	2.37	2.32	2.35	2.35	2.38	2.37	2.44	2.46	2.52	2.54	2.54	2.52	2.55	2.56	2.58	2.53	2.50	2.53	2.52	2.48	2.54	2.54	2.51	
Ba	0.05	0.03	0.05	0.06	0.05	0.05	0.05	0.06	0.06	0.05	0.05	0.05	0.06	0.05	0.05	0.06	0.05	0.06	0.06	0.08	0.08	0.09	0.09	0.10	0.10	0.10	
Total	99.10	98.67	98.08	98.76	98.64	98.00	98.94	98.51	98.69	98.21	97.82	98.63	98.54	98.36	98.20	98.37	98.93	98.46	99.10	98.67	98.01	98.88	99.13	98.46	99.28	98.78	
FORMULE STRUCTURALE (8 Oxygènes)																											
Si	2.91	2.91	2.89	2.88	2.90	2.94	2.89	2.89	2.88	2.90	2.89	2.90	2.89	2.89	2.88	2.89	2.89	2.88	2.88	2.90	2.88	2.90	2.90	2.91	2.89	2.94	
Al	1.09	1.09	1.11	1.12	1.10	1.06	1.11	1.11	1.14	1.14	1.11	1.09	1.11	1.10	1.12	1.11	1.12	1.13	1.13	1.09	1.12	1.10	1.10	1.09	1.12	1.07	
Fe ³⁺	0.00	0.00	0.00	0.00	0.01	0.01	0.00	0.00	0.01	0.00	0.00	0.00	0.00	0.01	0.00	0.00	0.01	0.00	0.00	0.01	0.01	0.00	0.01	0.00	0.00	0.01	
Ca	0.06	0.07	0.08	0.08	0.07	0.07	0.08	0.09	0.08	0.06	0.08	0.07	0.09	0.08	0.09	0.08	0.09	0.09	0.10	0.07	0.09	0.09	0.08	0.07	0.08	0.07	
Na	0.95	0.94	0.93	0.93	0.95	0.88	0.92	0.89	0.87	0.86	0.92	0.94	0.90	0.91	0.91	0.90	0.90	0.90	0.89	0.75	0.90	0.89	0.92	0.92	0.91	0.87	
K	0.00	0.00	0.00	0.00	0.00	0.00	0.00	0.00	0.02	0.01	0.01	0.00	0.00	0.01	0.00	0.02	0.00	0.00	0.00	0.22	0.00	0.00	0.00	0.00	0.00	0.01	
Total	5.02	5.01	5.02	5.02	5.02	4.96	5.01	4.99	5.00	4.97	5.01	5.02	5.00	5.01	5.01	5.01	5.00	5.00	5.00	5.04	5.00	4.99	5.01	5.00	5.01	4.96	
%Or	0.00	0.00	0.00	0.00	0.00	0.00	0.00	0.00	0.02	0.01	0.01	0.00	0.00	0.01	0.00	0.02	0.00	0.00	0.00	0.21	0.00	0.00	0.00	0.00	0.00	0.01	
%Ab	0.93	0.92	0.92	0.92	0.93	0.92	0.92	0.91	0.90	0.92	0.91	0.93	0.91	0.91	0.91	0.90	0.91	0.91	0.90	0.72	0.90	0.90	0.91	0.92	0.91	0.92	
%An	0.06	0.07	0.08	0.08	0.06	0.07	0.08	0.09	0.08	0.07	0.08	0.07	0.09	0.08	0.09	0.08	0.09	0.09	0.10	0.07	0.09	0.09	0.08	0.07	0.08	0.08	
Sr (ppm)	19750	19700	19440	20000	19620	19890	19910	20100	20060	20600	20830	21260	21500	21450	21310	21520	21610	21790	21360	21170	21410	21270	20930	21430	21450	21230	
Ba (ppm)	400	300	410	520	430	460	440	500	510	470	440	440	530	450	470	500	480	510	570	670	720	810	830	870	860	930	
Distance (µm)	69	92	115	161	184	206	229	275	298	344	367	413	436	459	482	505	528	551	574	619	642	665	688	711	734	757	

Lame	DO 5	DO 5	DO 5	DO 5	DO 5	DO 5	DO 5	DO 5	DO 5	DO 5	DO 5	DO 5	DO 5	DO 5	DO 5	DO 5	DO 5
N° du cristal	15	15	15	15	15	15	15	15	15	15	15	15	15	15	15	15	15
N° analyse	1 / 35 .	1 / 36 .	1 / 37 .	1 / 38 .	1 / 39 .	1 / 40 .	1 / 41 .	1 / 42 .	1 / 43 .	1 / 44 .	1 / 45 .	1 / 46 .	1 / 47 .	1 / 48 .	1 / 49 .	1 / 50 .	
SiO ₂	63.26	63.17	63.83	63.74	63.62	63.39	63.79	64.24	64.35	64.80	64.72	64.41	66.41	65.96	64.88	65.62	
Al ₂ O ₃	20.49	20.96	20.60	20.67	20.57	20.45	20.30	19.92	20.27	19.63	20.20	19.80	18.99	18.75	19.81	19.49	
Fe ₂ O ₃	0.14	0.06	0.01	0.19	0.18	0.19	0.16	0.83	0.09	0.12	0.08	0.02	0.21	0.06	0.03	0.00	
CaO	1.65	1.80	1.62	1.52	1.47	1.61	1.56	1.25	1.30	0.65	1.10	0.84	0.24	0.25	0.67	0.15	
Na ₂ O	10.28	10.22	10.28	10.64	10.59	10.31	10.58	9.72	10.80	10.84	10.59	10.75	10.61	10.95	10.91	11.39	
K ₂ O	0.09	0.07	0.05	0.09	0.07	0.07	0.08	0.19	0.07	0.06	0.10	0.06	0.09	0.15	0.08	0.06	
Sr	2.47	2.48	2.45	2.50	2.48	2.49	2.45	2.48	2.46	2.47	2.52	2.48	2.51	2.51	2.52	2.53	
Ba	0.10	0.12	0.10	0.10	0.10	0.10	0.09	0.09	0.09	0.10	0.10	0.09	0.09	0.09	0.09	0.08	
Total	0.03	0.00	0.01	0.01	0.04	0.09	0.00	0.08	0.00	0.01	0.00	0.01	0.00	0.03	0.00	0.00	
FORMULE STRUCTURALE (8 Oxygènes)																	
Si	2.90	2.88	2.90	2.89	2.90	2.90	2.91	2.93	2.92	2.95	2.93	2.94	3.00	3.00	2.95	2.97	
Al	1.11	1.13	1.10	1.11	1.10	1.10	1.09	1.07	1.08	1.05	1.08	1.07	1.01	1.00	1.06	1.04	
Fe ³⁺	0.00	0.00	0.00	0.01	0.01	0.01	0.01	0.03	0.00	0.00	0.00	0.00	0.01	0.00	0.00	0.00	
Ca	0.08	0.09	0.08	0.07	0.07	0.08	0.08	0.06	0.06	0.03	0.05	0.04	0.01	0.01	0.03	0.01	
Na	0.91	0.90	0.91	0.94	0.93	0.91	0.93	0.86	0.95	0.96	0.93	0.95	0.93	0.96	0.96	1.00	
K	0.01	0.00	0.00	0.01	0.00	0.00	0.00	0.01	0.00	0.00	0.01	0.00	0.01	0.01	0.00	0.00	
Total	5.01	5.01	5.00	5.02	5.02	5.00	5.02	4.95	5.02	5.00	5.00	5.00	4.96	4.99	5.00	5.01	
%Or	0.01	0.00	0.00	0.00	0.00	0.00	0.00	0.01	0.00	0.00	0.01	0.00	0.01	0.00	0.00	0.00	
%Ab	0.91	0.91	0.92	0.92	0.92	0.92	0.92	0.92	0.93	0.96	0.94	0.96	0.98	0.98	0.96	0.99	
%An	0.08	0.09	0.08	0.07	0.07	0.08	0.08	0.07	0.06	0.03	0.05	0.04	0.01	0.01	0.03	0.01	
Sr (ppm)	20920	20990	20680	21130	20940	21050	20690	20950	20790	20850	21270	20960	21210	21190	21310	21370	
Ba (ppm)	920	1030	900	930	870	890	820	820	830	860	880	800	780	780	820	700	
Distance	803	826	849	872	895	918	941	964	986	1009	1032	1055	1078	1101	1124	1147	

Annexe 6b Compositions chimiques des plagioclases du cœur du granite de Dolbel (profil 2)

Lame	DO 5	DO 5	DO 5	DO 5	DO 5	DO 5	DO 5	DO 5	DO 5	DO 5	DO 5	DO 5	DO 5	DO 5	DO 5	DO 5	DO 5	DO 5	DO 5	DO 5	DO 5	DO 5	DO 5	DO 5	DO 5	DO 5	DO 5	DO 5
N° du cristal	22	22	22	22	22	22	22	22	22	22	22	22	22	22	22	22	22	22	22	22	22	22	22	22	22	22	22	22
N° analyse	2/1.	2/2.	2/3.	2/5.	2/6.	2/7.	2/8.	2/9.	2/10.	2/11.	2/12.	2/13.	2/14.	2/15.	2/16.	2/17.	2/18.	2/19.	2/20.	2/21.	2/22.	2/23.	2/24.	2/25.	2/26.	2/27.		
SiO ₂	65.02	65.57	65.07	65.08	65.08	65.43	65.16	73.85	64.95	65.25	65.14	65.01	65.15	65.12	64.48	65.39	64.96	64.88	65.16	65.08	65.59	65.09	64.71	64.13	64.46	64.54		
Al ₂ O ₃	20.40	20.34	20.47	20.52	20.52	20.44	20.37	13.75	20.32	20.73	20.40	20.61	20.74	20.92	20.68	20.31	20.32	20.42	20.49	20.41	20.48	20.65	20.35	20.92	20.78	20.87		
Fe ₂ O ₃	0.14	0.16	0.00	0.22	0.13	0.10	0.17	0.06	0.15	0.11	0.18	0.06	0.13	0.12	0.16	0.08	0.07	0.01	0.12	0.19	0.10	0.16	0.05	0.08	0.19	0.06		
CaO	1.21	1.42	1.35	1.53	1.40	1.41	1.51	1.00	1.55	1.54	1.57	1.56	1.59	1.69	1.35	1.48	1.34	1.24	1.39	1.38	1.47	1.27	1.67	1.69	1.97			
Na ₂ O	10.17	10.61	10.49	10.32	10.43	10.57	10.33	6.79	10.65	10.36	10.17	10.51	10.26	10.32	10.39	10.17	10.64	10.52	10.67	10.29	10.40	10.34	10.53	10.01	10.53	10.06		
K ₂ O	0.08	0.10	0.10	0.15	0.11	0.11	0.12	0.20	0.15	0.13	0.12	0.10	0.06	0.08	0.12	0.05	0.10	0.07	0.07	0.07	0.21	0.07	0.08	0.40	0.12	0.09		
Sr	2.59	2.59	2.61	2.58	2.52	2.50	2.49	2.37	2.51	2.48	2.44	2.44	2.39	2.41	2.41	2.44	2.47	2.44	2.45	2.36	2.41	2.45	2.45	2.51	2.49	2.51		
Ba	0.02	0.02	0.02	0.03	0.02	0.02	0.01	0.01	0.01	0.00	0.00	0.00	0.00	0.00	0.00	0.00	0.02	0.02	0.03	0.02	0.03	0.04	0.04	0.03	0.03	0.03		
Total	99.64	100.81	100.11	100.41	100.20	100.56	100.15	98.03	100.29	100.60	99.94	100.29	100.31	100.57	99.93	99.79	100.05	99.71	100.23	99.80	100.60	100.26	99.47	99.75	100.28	100.12		
FORMULE STRUCTURALE (8 Oxygènes)																												
Si	2.93	2.93	2.92	2.92	2.92	2.93	2.92	3.28	2.92	2.92	2.92	2.91	2.91	2.91	2.90	2.94	2.92	2.92	2.92	2.93	2.93	2.92	2.92	2.90	2.90	2.90		
Al	1.08	1.07	1.08	1.08	1.09	1.08	1.08	0.72	1.08	1.09	1.08	1.09	1.09	1.10	1.10	1.08	1.08	1.08	1.08	1.08	1.08	1.09	1.08	1.11	1.10	1.11		
Fe ³⁺	0.00	0.01	0.00	0.01	0.00	0.00	0.01	0.00	0.01	0.00	0.01	0.00	0.00	0.00	0.01	0.00	0.00	0.00	0.00	0.01	0.00	0.01	0.00	0.01	0.00			
Ca	0.06	0.07	0.06	0.07	0.07	0.07	0.07	0.05	0.07	0.07	0.07	0.08	0.07	0.08	0.08	0.07	0.07	0.06	0.06	0.07	0.07	0.07	0.06	0.08	0.08	0.09		
Na	0.89	0.92	0.91	0.90	0.91	0.92	0.90	0.59	0.93	0.90	0.89	0.91	0.89	0.89	0.91	0.89	0.93	0.92	0.93	0.90	0.90	0.90	0.92	0.88	0.92	0.88		
K	0.00	0.01	0.01	0.01	0.01	0.01	0.01	0.01	0.01	0.01	0.01	0.01	0.00	0.00	0.01	0.00	0.01	0.00	0.00	0.01	0.00	0.00	0.02	0.01	0.00	0.00		
Total	4.97	5.00	4.99	4.99	4.99	5.00	4.99	4.65	5.01	4.99	4.98	5.00	4.98	4.99	5.00	4.97	5.00	5.00	5.00	4.98	4.98	4.99	5.00	4.99	5.01	4.99		
%Or	0.00	0.01	0.01	0.01	0.01	0.01	0.01	0.02	0.01	0.01	0.01	0.01	0.00	0.00	0.01	0.00	0.01	0.00	0.00	0.01	0.00	0.00	0.02	0.01	0.01			
%Ab	0.93	0.93	0.93	0.92	0.93	0.93	0.92	0.91	0.92	0.92	0.92	0.92	0.92	0.92	0.91	0.93	0.92	0.93	0.94	0.93	0.92	0.92	0.93	0.89	0.91	0.90		
%An	0.06	0.07	0.07	0.08	0.07	0.07	0.07	0.07	0.07	0.08	0.07	0.08	0.08	0.08	0.08	0.07	0.07	0.06	0.07	0.07	0.07	0.06	0.08	0.08	0.08	0.10		
Sr (ppm)	25900	25850	26110	25750	25240	24960	24860	23680	25050	24840	24380	24360	23940	24090	24120	24370	24690	24440	24540	23640	24110	24490	24450	25090	24870	25070		
Ba (ppm)	210	240	190	250	170	150	130	60	80	-	-	-	-	-	-	20	200	240	310	240	290	390	350	300	320	280		
Distance (µm)	0	17	33	66	83	99	116	132	149	166	182	199	215	232	248	265	282	298	315	331	348	364	381	397	414	431		

Lame	DO 5	DO 5	DO 5	DO 5	DO 5	DO 5	DO 5	DO 5	DO 5	DO 5	DO 5	DO 5	DO 5	DO 5	DO 5	DO 5	DO 5	DO 5	DO 5	DO 5	DO 5	DO 5	DO 5	DO 5	DO 5	DO 5	DO 5	DO 5
N° du cristal	22	22	22	22	22	22	22	22	22	22	22	22	22	22	22	22	22	22	22	22	22	22	22	22	22	22	22	22
N° analyse	2/29.	2/32.	2/33.	2/34.	2/36.	2/37.	2/38.	2/39.	2/40.	2/41.	2/42.	2/43.	2/44.	2/45.	2/46.	2/48.	2/49.	2/50.	2/51.	2/53.	2/54.	2/55.	2/56.	2/57.	2/58.	2/59.		
SiO ₂	65.24	58.52	65.48	66.30	60.44	65.48	65.41	64.60	65.88	65.90	65.17	65.54	64.74	65.58	64.69	65.18	65.24	65.63	65.71	64.77	64.28	64.43	64.26	64.50	64.25	65.47		
Al ₂ O ₃	20.22	25.87	20.34	19.94	24.55	20.43	20.25	20.23	19.90	20.40	20.19	21.03	20.77	20.00	20.63	20.72	20.97	19.62	20.59	20.73	20.85	21.05	21.03	20.85	20.94	21.06		
Fe ₂ O ₃	0.06	0.49	0.00	0.10	0.25	0.10	0.04	0.00	0.00	0.11	0.07	0.06	0.14	0.30	0.09	0.04	0.01	0.03	0.06	0.07	0.13	0.08	0.11	0.07	0.13	0.12		
CaO	1.22	0.42	0.68	0.60	0.35	1.48	0.69	0.99	0.79	1.15	1.18	1.19	1.77	0.84	1.32	1.69	1.34	0.63	1.23	1.81	1.84	1.87	1.81	1.81	1.83	1.76		
Na ₂ O	10.66	6.95	10.63	10.98	8.27	10.89	10.79	10.67	10.84	10.39	10.37	10.48	10.17	10.63	10.11	10.41	10.03	10.80	10.68	10.36	10.29	10.32	10.15	10.23	10.33	10.44		
K ₂ O	0.06	4.27	0.31	0.20	3.27	0.04	0.32	0.41	0.10	0.08	0.06	0.25	0.08	0.20	0.12	0.11	0.36	0.10	0.07	0.07	0.10	0.08	0.10	0.10	0.08	0.07		
Sr	2.60	2.61	2.52	2.57	2.47	2.46	2.43	2.31	2.31	2.20	2.19	2.22	2.20	2.15	2.12	2.07	2.06	2.05	2.03	1.85	1.78	1.73	1.74	1.83	1.82	1.89		
Ba	0.03	0.02	0.03	0.03	0.04	0.05	0.05	0.05	0.05	0.05	0.04	0.05	0.06	0.05	0.05	0.06	0.07	0.06	0.07	0.10	0.13	0.18	0.18	0.16	0.13	0.13		
Total	100.08	99.14	99.99	100.71	99.64	100.93	99.98	99.25	99.87	100.27	99.28	100.83	99.92	99.75	99.12	100.28	100.07	98.92	100.43	99.76	99.41	99.73	99.38	99.54	99.50	100.93		
FORMULE STRUCTURALE (8 Oxygènes)																												
Si	2.93	2.70	2.94	2.96	2.76	2.92	2.94	2.93	2.95	2.94	2.94	2.91	2.91	2.94	2.92	2.91	2.92	2.96	2.92	2.90	2.89	2.89	2.90	2.89	2.90	2.90		
Al	1.07	1.41	1.08	1.05	1.32	1.07	1.07	1.08	1.05	1.07	1.07	1.10	1.10	1.06	1.10	1.09	1.10	1.04	1.08	1.10	1.11	1.11	1.12	1.10	1.11	1.10		
Fe ³⁺	0.00	0.02	0.00	0.00	0.01	0.00	0.00	0.00	0.00	0.00	0.00	0.00	0.00	0.01	0.00	0.00	0.00	0.00	0.00	0.00	0.00	0.00	0.00	0.00	0.00	0.00		
Ca	0.06	0.02	0.03	0.03	0.02	0.07	0.03	0.05	0.04	0.05	0.06	0.06	0.09	0.04	0.06	0.08	0.06	0.03	0.06	0.09	0.09	0.09	0.09	0.09	0.09	0.08		
Na	0.93	0.62	0.93	0.95	0.73	0.94	0.94	0.94	0.94	0.90	0.91	0.90	0.88	0.92	0.89	0.90	0.87	0.95	0.92	0.90	0.90	0.89	0.89	0.89	0.90	0.90		
K	0.00	0.25	0.02	0.01	0.19	0.00	0.02	0.02	0.01	0.00	0.00	0.01	0.00	0.01	0.01	0.01	0.02	0.01	0.00	0.01	0.00	0.01	0.01	0.01	0.00	0.00		
Total	5.00	5.02	4.99	5.00	5.03	5.01	5.00	5.01	4.99	4.97	4.98	4.99	4.98	4.98	4.98	4.99	4.97	4.99	4.99	5.00	5.00	4.99	4.99	5.00	4.99	4.99		
%Or	0.00	0.28	0.02	0.01	0.20	0.00	0.02	0.02	0.01	0.00	0.00	0.01	0.00	0.01	0.01	0.01	0.02	0.01	0.00	0.01	0.00	0.01	0.01	0.01	0.00	0.00		
%Ab	0.94	0.70	0.95	0.96	0.78	0.93	0.95	0.93	0.96	0.94	0.94	0.93	0.91	0.95	0.93	0.91	0.91	0.96	0.94	0.91	0.90	0.90	0.90	0.91	0.91	0.91		
%An	0.06	0.02	0.03	0.03	0.02	0.07	0.03	0.05	0.04	0.06	0.06	0.06	0.09	0.04	0.07	0.08	0.07	0.03	0.06	0.09	0.09	0.09	0.09	0.09	0.09	0.08		
Sr (ppm)	25970	26120	25190	25700	24660	24580	24280	23110	23090	22020	21890	22150	22020	21500	21160	20680	20610	20510	20250	18480	17780	17270	17370	18300	18190	18850		
Ba (ppm)	290	240	320	260	430	510	530																					

Annexe 6b Compositions chimiques des plagioclases du cœur du granite de Dolbel (profil 2 suite)

Lame	DO 5	DO 5	DO 5	DO 5	DO 5	DO 5	DO 5	DO 5	DO 5	DO 5	DO 5	DO 5	DO 5	DO 5	DO 5	DO 5
N° du cristal	22	22	22	22	22	22	22	22	22	22	22	22	22	22	22	22
N° analyse	2 / 60 .	2 / 61 .	2 / 62 .	2 / 63 .	2 / 64 .	2 / 65 .	2 / 66 .	2 / 67 .	2 / 68 .	2 / 69 .	2 / 70 .	2 / 71 .	2 / 72 .	2 / 73 .	2 / 74 .	2 / 75 .
SiO ₂	64.92	64.71	64.98	65.95	62.21	66.08	65.12	65.24	64.58	64.77	66.31	64.72	65.33	64.61	65.21	65.76
Al ₂ O ₃	20.94	20.28	20.82	20.48	18.39	19.97	20.65	20.43	20.62	20.67	20.05	20.68	20.68	20.67	20.43	20.29
Fe ₂ O ₃	0.14	0.21	0.12	0.04	0.13	0.14	0.12	0.05	0.16	0.08	0.06	0.22	0.14	0.16	0.16	0.04
CaO	1.62	1.40	1.33	1.16	0.00	1.00	1.61	1.26	1.77	1.69	0.78	1.60	1.61	1.68	0.79	1.13
Na ₂ O	10.48	10.35	10.59	10.64	0.42	10.34	10.22	10.57	10.46	10.34	10.95	10.43	10.48	10.10	10.93	10.60
K ₂ O	0.09	0.11	0.13	0.10	15.91	0.83	0.12	0.43	0.12	0.11	0.03	0.12	0.11	0.14	0.16	0.10
Sr	1.91	1.94	1.91	1.93	1.86	1.89	1.94	1.95	2.04	2.07	2.13	2.17	2.14	2.22	2.22	2.26
Ba	0.14	0.15	0.15	0.15	0.14	0.13	0.12	0.10	0.09	0.08	0.05	0.06	0.05	0.06	0.04	0.02
Total	100.24	99.15	100.03	100.45	99.06	100.38	99.89	100.01	99.83	99.82	100.36	99.98	100.54	99.63	99.93	100.21
FORMULE STRUCTURALE (8 Oxygènes)																
Si	2.90	2.92	2.91	2.93	2.97	2.95	2.92	2.92	2.90	2.91	2.95	2.91	2.91	2.91	2.93	2.94
Al	1.10	1.08	1.10	1.07	1.03	1.05	1.09	1.08	1.09	1.09	1.05	1.09	1.09	1.10	1.08	1.07
Fe ³⁺	0.00	0.01	0.00	0.00	0.00	0.00	0.00	0.00	0.01	0.00	0.00	0.01	0.00	0.01	0.01	0.00
Ca	0.08	0.07	0.06	0.06	0.00	0.05	0.08	0.06	0.09	0.08	0.04	0.08	0.08	0.08	0.04	0.05
Na	0.91	0.91	0.92	0.92	0.04	0.89	0.89	0.92	0.91	0.90	0.94	0.91	0.91	0.88	0.95	0.92
K	0.01	0.01	0.01	0.01	0.97	0.05	0.01	0.02	0.01	0.01	0.00	0.01	0.01	0.01	0.01	0.01
Total	5.00	4.99	5.00	4.99	5.01	4.99	4.98	5.01	5.01	5.00	4.99	5.00	4.99	4.98	5.01	4.99
%Or	0.01	0.01	0.01	0.01	0.96	0.05	0.01	0.02	0.01	0.01	0.00	0.01	0.01	0.01	0.01	0.01
%Ab	0.92	0.92	0.93	0.94	0.04	0.90	0.91	0.92	0.91	0.91	0.96	0.92	0.92	0.91	0.95	0.94
%An	0.08	0.07	0.06	0.06	0.00	0.05	0.08	0.06	0.08	0.08	0.04	0.08	0.08	0.08	0.04	0.06
Sr (ppm)	19140	19370	19130	19310	18560	18940	19420	19450	20370	20740	21340	21650	21400	22180	22240	22580
Ba (ppm)	1370	1480	1460	1470	1440	1270	1160	970	870	780	530	580	510	550	370	200
Distance (µm)	994	1010	1027	1043	1060	1076	1093	1110	1126	1143	1159	1176	1192	1209	1225	1242

Annexe 6b Compositions chimiques des plagioclases du cœur du granite de Dolbel (profil 3)

Lame	DO 5	DO 5	DO 5	DO 5	DO 5	DO 5	DO 5	DO 5	DO 5	DO 5	DO 5	DO 5	DO 5	DO 5	DO 5	DO 5	DO 5	DO 5	DO 5	DO 5	DO 5	DO 5	DO 5	DO 5	DO 5	DO 5	DO 5	
N° du cristal	23	23	23	23	23	23	23	23	23	23	23	23	23	23	23	23	23	23	23	23	23	23	23	23	23	23	23	
N° analyse	4/1	4/2	4/3	4/4	4/5	4/6	4/7	4/8	4/9	4/10	4/11	4/12	4/13	4/14	4/15	4/16	4/17	4/19	4/20	4/21	4/22	4/23	4/24	4/26	4/27	4/28		
SiO ₂	66.52	66.33	66.52	64.59	66.03	63.88	64.57	65.61	65.11	66.22	64.71	64.15	64.78	64.97	64.36	64.72	63.26	64.49	65.08	64.76	64.48	61.11	64.87	63.32	65.03	65.42		
Al ₂ O ₃	19.20	19.29	19.31	20.61	20.09	19.15	19.91	20.30	20.46	19.72	20.62	19.87	20.59	20.36	20.56	20.45	19.98	20.97	19.71	20.04	20.41	20.94	20.04	19.71	20.54	20.44		
Fe ₂ O ₃	0.18	0.00	0.12	0.11	0.16	2.37	0.81	0.14	0.07	0.06	0.07	0.06	0.13	0.16	0.20	0.14	1.22	0.20	0.09	0.11	0.22	0.89	0.29	0.37	0.22	0.10		
CaO	0.11	0.12	0.06	1.06	0.89	0.68	1.35	1.25	1.44	0.45	1.48	1.07	1.21	1.28	1.47	1.44	1.63	1.71	0.73	1.20	1.65	1.34	0.84	0.95	1.50	1.35		
Na ₂ O	11.48	11.00	11.01	10.20	10.90	10.10	10.42	10.73	10.49	10.73	10.39	10.40	10.45	10.53	10.36	10.53	9.36	10.35	10.64	10.41	9.97	8.59	9.95	6.43	10.54	10.26		
K ₂ O	0.16	0.07	0.06	0.62	0.08	0.22	0.11	0.10	0.14	0.23	0.07	0.11	0.29	0.08	0.08	0.10	0.20	0.08	0.16	0.11	0.08	0.65	0.12	5.77	0.11	0.10		
Sr	2.84	2.86	2.78	2.78	2.70	2.68	2.63	2.58	2.58	2.59	2.57	2.55	2.54	2.50	2.50	2.46	2.48	2.48	2.52	2.50	2.50	2.49	2.41	2.44	2.45	2.45		
Ba	0.04	0.04	0.04	0.03	0.03	0.02	0.02	0.03	0.02	0.02	0.02	0.02	0.02	0.02	0.03	0.02	0.02	0.03	0.03	0.03	0.03	0.03	0.04	0.04	0.04	0.05		
Total	100.63	99.72	99.89	100.01	100.89	99.20	99.82	100.79	100.29	100.07	99.95	98.27	100.05	99.94	99.55	99.90	98.28	100.30	98.94	99.18	99.35	96.27	98.74	99.00	100.42	100.16		
FORMULE STRUCTURALE (8 Oxygènes)																												
Si	2.98	2.99	2.99	2.92	2.95	2.92	2.92	2.93	2.92	2.97	2.91	2.94	2.92	2.92	2.91	2.92	2.90	2.95	2.93	2.92	2.86	2.94	2.93	2.91	2.93	2.93		
Al	1.01	1.02	1.02	1.10	1.06	1.03	1.06	1.07	1.08	1.04	1.09	1.07	1.09	1.08	1.10	1.09	1.08	1.11	1.05	1.07	1.09	1.16	1.07	1.08	1.08	1.08		
Fe ³⁺	0.01	0.00	0.00	0.00	0.01	0.08	0.03	0.00	0.00	0.00	0.00	0.00	0.00	0.01	0.01	0.00	0.04	0.01	0.00	0.00	0.01	0.03	0.01	0.01	0.01	0.00		
Ca	0.01	0.01	0.00	0.05	0.04	0.03	0.07	0.06	0.07	0.02	0.07	0.05	0.06	0.06	0.07	0.07	0.08	0.08	0.04	0.06	0.08	0.07	0.04	0.05	0.07	0.06		
Na	1.00	0.96	0.96	0.89	0.94	0.89	0.91	0.93	0.91	0.93	0.91	0.92	0.91	0.92	0.91	0.92	0.83	0.90	0.94	0.91	0.87	0.78	0.88	0.58	0.92	0.89		
K	0.01	0.00	0.00	0.04	0.00	0.01	0.01	0.01	0.01	0.01	0.00	0.01	0.02	0.00	0.00	0.01	0.01	0.00	0.01	0.01	0.00	0.04	0.01	0.34	0.01	0.01		
Total	5.01	4.98	4.98	5.00	5.00	4.97	4.99	5.00	5.00	4.98	4.99	5.00	4.99	5.00	5.00	5.00	4.95	5.00	4.99	4.99	4.97	4.94	4.95	4.98	5.00	4.98		
%Or	0.01	0.00	0.00	0.04	0.00	0.01	0.01	0.01	0.01	0.01	0.00	0.01	0.02	0.00	0.00	0.01	0.01	0.00	0.01	0.01	0.00	0.04	0.01	0.35	0.01	0.01		
%Ab	0.99	0.99	0.99	0.91	0.95	0.95	0.93	0.93	0.92	0.96	0.92	0.94	0.92	0.93	0.92	0.92	0.90	0.91	0.95	0.93	0.91	0.88	0.95	0.60	0.92	0.93		
%An	0.01	0.01	0.00	0.05	0.04	0.04	0.07	0.06	0.07	0.02	0.07	0.05	0.06	0.06	0.07	0.07	0.09	0.08	0.04	0.06	0.08	0.08	0.04	0.05	0.07	0.07		
Sr (ppm)	24050	24190	23530	23490	22810	22690	22210	22190	21840	21810	21870	21750	21550	21510	21160	21120	20840	20940	20990	21290	21150	21140	21060	20410	20650	20680		
Ba (ppm)	400	400	330	260	290	210	180	250	170	160	220	150	180	220	230	200	170	230	240	300	300	270	310	390	360	450		
Distance (µm)	0	12	23	35	46	58	69	81	93	104	116	127	139	150	162	174	185	208	220	231	243	255	266	289	301	312		

Lame	DO 5	DO 5	DO 5	DO 5	DO 5	DO 5	DO 5	DO 5	DO 5	DO 5	DO 5	DO 5	DO 5	DO 5	DO 5	DO 5	DO 5	DO 5	DO 5	DO 5	DO 5	DO 5	DO 5	DO 5	DO 5	DO 5	DO 5	
N° du cristal	23	23	23	23	23	23	23	23	23	23	23	23	23	23	23	23	23	23	23	23	23	23	23	23	23	23	23	
N° analyse	4/29	4/30	4/31	4/33	4/35	4/36	4/37	4/38	4/39	4/40	4/41	4/42	4/43	4/44	4/45	4/46	4/47	4/48	4/50	4/51	4/52	4/53	4/54	4/55	4/57	4/58		
SiO ₂	65.25	64.42	64.73	65.44	65.32	65.57	64.96	66.08	64.86	64.89	65.16	66.64	65.02	64.73	64.67	65.14	64.68	65.41	65.78	65.11	64.96	65.53	65.43	65.39	65.28	65.57		
Al ₂ O ₃	20.44	19.70	20.31	20.49	20.21	20.33	20.59	20.34	20.66	20.59	19.99	19.76	19.44	20.57	20.63	20.38	20.43	20.31	20.51	20.65	20.42	20.25	20.52	20.81	20.54	20.55		
Fe ₂ O ₃	0.15	0.09	0.08	0.11	0.06	0.13	0.07	0.05	0.05	0.02	0.60	0.01	0.62	0.40	0.20	0.12	0.17	0.08	0.01	0.12	0.05	0.05	0.22	0.00	0.19	0.07		
CaO	1.31	1.10	1.43	1.55	0.99	1.17	1.46	1.04	1.47	1.49	0.88	0.56	0.49	1.02	0.99	1.40	1.26	1.26	1.42	1.50	1.50	1.51	1.43	1.49	1.31	1.32		
Na ₂ O	10.80	9.06	10.36	10.37	10.87	10.73	10.44	10.67	10.62	10.61	10.44	11.19	10.53	9.97	9.72	10.68	10.40	10.51	10.47	10.44	10.47	10.26	10.39	10.65	10.54	10.75		
K ₂ O	0.09	1.59	0.09	0.06	0.16	0.18	0.08	0.08	0.06	0.08	0.38	0.08	0.41	0.49	0.72	0.05	0.18	0.05	0.06	0.10	0.07	0.14	0.07	0.08	0.03	0.10		
Sr	2.44	2.41	2.41	2.35	2.38	2.37	2.32	2.34	2.32	2.30	2.31	2.29	2.26	2.31	2.25	2.28	2.23	2.23	2.20	2.23	2.17	2.15	2.13	2.11	2.11	2.18		
Ba	0.05	0.05	0.05	0.05	0.06	0.07	0.07	0.07	0.07	0.07	0.06	0.07	0.06	0.06	0.06	0.07	0.07	0.06	0.06	0.05	0.04	0.04	0.04	0.04	0.03	0.02		
Total	100.53	98.43	99.48	100.52	100.05	100.62	99.99	100.68	100.14	100.05	99.94	100.57	99.01	99.60	99.34	100.14	99.43	100.00	100.51	100.22	99.68	99.93	100.23	100.66	100.08	100.58		
FORMULE STRUCTURALE (8 Oxygènes)																												
Si	2.92	2.95	2.92	2.92	2.93	2.93	2.92	2.94	2.91	2.91	2.93	2.97	2.95	2.92	2.92	2.92	2.92	2.93	2.93	2.92	2.92	2.94	2.92	2.91	2.92	2.92		
Al	1.08	1.06	1.08	1.08	1.07	1.07	1.09	1.07	1.09	1.09	1.06	1.04	1.04	1.09	1.10	1.08	1.09	1.07	1.08	1.09	1.08	1.07	1.08	1.09	1.08	1.08		
Fe ³⁺	0.01	0.00	0.00	0.00	0.00	0.00	0.00	0.00	0.00	0.00	0.02	0.00	0.02	0.01	0.01	0.00	0.01	0.00	0.00	0.00	0.00	0.01	0.00	0.01	0.01	0.00		
Ca	0.06	0.05	0.07	0.07	0.05	0.06	0.07	0.05	0.07	0.07	0.04	0.03	0.02	0.05	0.05	0.07	0.06	0.06	0.07	0.07	0.07	0.07	0.07	0.07	0.06	0.06		
Na	0.94	0.80	0.91	0.90	0.95	0.93	0.91	0.92	0.92	0.92	0.91	0.97	0.93	0.87	0.85	0.93	0.91	0.91	0.90	0.91	0.91	0.89	0.90	0.92	0.91	0.93		
K	0.00	0.09	0.01	0.00	0.01	0.01	0.00	0.00	0.00	0.00	0.02	0.00	0.02	0.03	0.04	0.00	0.01	0.00	0.00	0.01	0.00	0.01	0.00	0.00	0.00	0.01		
Total	5.01	4.97	4.99	4.98	5.01	5.00	4.99	4.99	5.00	5.00	4.99	5.00	4.98	4.97	4.97	5.00	4.99	4.99	4.98	4.99	4.98	4.98	4.98	5.00	4.99	5.00		
%Or	0.00	0.10	0.01	0.00	0.01	0.01	0.00	0.00	0.00	0.00	0.02	0.00	0.02	0.03	0.04	0.00	0.01	0.00	0.00	0.01	0.00	0.01	0.00	0.00	0.00	0.01		
%Ab	0.93	0.85	0.92	0.92	0.94	0.93	0.92	0.94	0.93	0.92	0.93	0.97	0.95	0.92	0.91	0.93	0.93	0.93	0.93	0.92	0.92	0.92	0.93	0.92	0.93	0.93		
%An	0.06	0.06	0.07	0.08	0.05	0.06	0.07	0.05	0.07	0.07	0.04	0.03	0.02	0.05	0.05	0.07	0.06	0.06	0.07	0.07	0.07	0.07	0.07	0.07	0.06	0.06		
Sr (ppm)	20650	20370	20340	19900	20120	20040	19610	19810	19640	19410	19510	19330	19090	19500	19000	19260	18840	18840	18580	18850	18350	18210	18040	17880	17810	18420		
Ba (ppm)	450	460	410	480	510	590	580	590	660	580	520	580	540	570	570	580	600	510	490	430	370	350	320	330	260	210</		

Annexe 6b Compositions chimiques des plagioclases du cœur du granite de Dolbel (profil 3 suite)

Lame	DO 5	DO 5	DO 5	DO 5	DO 5	DO 5	DO 5	DO 5	DO 5	DO 5	DO 5	DO 5	DO 5	DO 5	DO 5	DO 5
N° du cristal	23	23	23	23	23	23	23	23	23	23	23	23	23	23	23	23
N° analyse	4 / 59 .	4 / 60 .	4 / 61 .	4 / 62 .	4 / 63 .	4 / 64 .	4 / 65 .	4 / 66 .	4 / 68 .	4 / 69 .	4 / 70 .	4 / 71 .	4 / 72 .	4 / 73 .	4 / 74 .	
SiO ₂	64.93	64.71	65.90	65.76	66.39	66.28	66.30	66.03	66.02	66.55	66.59	66.97	66.26	65.89	66.89	
Al ₂ O ₃	20.48	20.66	19.77	20.21	19.99	19.60	19.74	19.84	19.75	19.35	19.71	19.84	19.74	19.83	19.61	
Fe ₂ O ₃	0.15	0.14	0.00	0.05	0.00	0.11	0.04	0.03	0.04	0.00	0.08	0.00	0.09	0.00	0.06	
CaO	1.54	1.52	0.77	0.97	0.69	0.74	0.57	0.69	0.62	0.60	0.40	0.43	0.46	0.54	0.45	
Na ₂ O	10.60	10.23	11.03	10.84	11.11	10.78	10.81	10.93	11.01	10.78	11.28	11.31	10.94	11.11	11.35	
K ₂ O	0.09	0.15	0.07	0.08	0.07	0.08	0.04	0.04	0.07	0.10	0.08	0.05	0.18	0.32	0.08	
Sr	2.15	2.11	2.11	2.09	2.04	2.01	2.04	2.06	2.09	2.08	2.09	2.09	2.07	2.05	2.09	
Ba	0.02	0.02	0.02	0.00	0.00	0.00	0.00	0.00	0.00	0.00	0.00	0.00	0.00	0.01	0.00	
Total	100.03	99.63	99.72	100.00	100.34	99.65	99.57	99.64	99.64	99.48	100.23	100.76	99.76	99.76	100.60	
FORMULE STRUCTURALE (8 Oxygènes)																
Si	2.91	2.91	2.96	2.94	2.96	2.97	2.97	2.96	2.96	2.98	2.97	2.97	2.97	2.95	2.97	
Al	1.08	1.10	1.04	1.06	1.05	1.03	1.04	1.05	1.04	1.02	1.03	1.04	1.04	1.05	1.03	
Fe ³⁺	0.01	0.00	0.00	0.00	0.00	0.00	0.00	0.00	0.00	0.00	0.00	0.00	0.00	0.00	0.00	
Ca	0.07	0.07	0.04	0.05	0.03	0.04	0.03	0.03	0.03	0.03	0.02	0.02	0.02	0.03	0.02	
Na	0.92	0.89	0.96	0.94	0.96	0.94	0.94	0.95	0.96	0.94	0.97	0.97	0.95	0.97	0.98	
K	0.01	0.01	0.00	0.00	0.00	0.00	0.00	0.00	0.00	0.01	0.00	0.00	0.01	0.02	0.00	
Total	5.00	4.99	5.00	5.00	5.00	4.98	4.98	4.99	5.00	4.98	5.00	5.00	4.99	5.01	5.00	
%Or	0.01	0.01	0.00	0.00	0.00	0.00	0.00	0.00	0.00	0.01	0.00	0.00	0.01	0.02	0.00	
%Ab	0.92	0.92	0.96	0.95	0.96	0.96	0.97	0.96	0.97	0.96	0.98	0.98	0.97	0.96	0.97	
%An	0.07	0.08	0.04	0.05	0.03	0.04	0.03	0.03	0.03	0.03	0.02	0.02	0.02	0.03	0.02	
Sr (ppm)	18140	17830	17840	17630	17240	16990	17260	17400	17660	17560	17700	17640	17470	17320	17680	
Ba (ppm)	200	140	150	-	-	-	-	-	-	-	-	-	-	-	-	
Distance (µm)	671	683	694	706	717	729	740	752	775	787	798	810	821	833	856	

Annexe 6c Compositions chimiques des feldspaths potassiques du cœur du granite de Dolbel (profil 1)

Lame	DO 5	DO 5	DO 5	DO 5	DO 5	DO 5	DO 5	DO 5	DO 5	DO 5	DO 5	DO 5	DO 5	DO 5	DO 5	DO 5	DO 5	DO 5	DO 5	DO 5	DO 5	DO 5	DO 5	DO 5	DO 5	DO 5	DO 5
N° du cristal	20	20	20	20	20	20	20	20	20	20	20	20	20	20	20	20	20	20	20	20	20	20	20	20	20	20	20
N° analyse	3/1.	3/2.	3/3.	3/4.	3/5.	3/6.	3/7.	3/8.	3/9.	3/10.	3/11.	3/12.	3/13.	3/14.	3/15.	3/16.	3/17.	3/18.	3/19.	3/20.	3/21.	3/22.	3/23.	3/24.	3/25.	3/26.	
SiO ₂	64.44	61.88	62.08	62.29	61.44	62.33	62.20	62.09	61.70	61.90	62.63	62.20	62.36	62.42	62.17	62.64	61.94	62.58	62.30	62.93	62.36	62.47	62.59	62.60	62.58	62.54	
Al ₂ O ₃	19.03	18.33	18.24	18.32	18.11	18.03	18.14	18.35	17.88	18.16	18.25	18.03	18.15	17.98	17.99	18.06	17.75	18.01	18.05	18.00	18.02	18.08	17.82	18.03	17.99	18.07	
Fe ₂ O ₃	0.05	0.03	0.10	0.05	0.04	0.06	0.14	0.09	0.10	0.05	0.15	0.12	0.06	0.01	0.09	0.11	0.04	0.05	0.08	0.07	0.09	0.09	0.08	0.02	0.06	0.04	
CaO	0.44	0.00	0.00	0.00	0.01	0.00	0.00	0.00	0.00	0.00	0.02	0.00	0.01	0.00	0.00	0.00	0.01	0.00	0.03	0.01	0.00	0.02	0.00	0.00	0.00	0.02	
Na ₂ O	6.37	0.57	0.38	1.10	0.26	0.43	0.50	0.38	0.22	0.44	0.43	0.43	0.80	0.30	0.37	0.28	0.27	0.38	0.34	0.27	0.20	0.26	0.30	0.16	0.25	0.46	
K ₂ O	6.38	15.70	15.72	14.81	16.01	15.78	15.69	15.79	15.94	16.14	16.13	16.37	15.51	16.19	16.02	16.39	16.22	16.33	15.95	16.38	16.47	16.54	16.40	16.63	16.27	15.79	
Sr	2.51	2.40	2.46	2.45	2.39	2.44	2.44	2.42	2.38	2.41	2.41	2.41	2.41	2.41	2.39	2.40	2.42	2.44	2.38	2.36	2.45	2.42	2.41	2.43	2.45	2.47	
Ba	0.03	0.03	0.03	0.03	0.03	0.03	0.04	0.04	0.03	0.04	0.03	0.03	0.03	0.03	0.03	0.03	0.03	0.03	0.03	0.02	0.03	0.02	0.02	0.03	0.02	0.02	
Total	99.30	98.95	99.02	99.05	98.30	99.09	99.13	99.19	98.26	99.15	100.05	99.61	99.32	99.33	99.09	99.91	98.72	99.83	99.14	100.05	99.63	100.00	99.67	99.92	99.62	99.40	
FORMULE STRUCTURALE (8 Oxygènes)																											
Si	2.97	2.97	2.98	2.97	2.97	2.98	2.98	2.97	2.98	2.97	2.98	2.97	2.98	2.99	2.98	2.98	2.99	2.98	2.98	2.99	2.98	2.98	2.99	2.98	2.99	2.99	
Al	1.04	1.04	1.03	1.03	1.03	1.02	1.02	1.03	1.02	1.03	1.02	1.02	1.02	1.01	1.02	1.01	1.01	1.01	1.02	1.01	1.02	1.01	1.02	1.00	1.01	1.02	
Fe ³⁺	0.00	0.00	0.00	0.00	0.00	0.00	0.00	0.00	0.00	0.00	0.01	0.00	0.00	0.00	0.00	0.00	0.00	0.00	0.00	0.00	0.00	0.00	0.00	0.00	0.00	0.00	
Ca	0.02	0.00	0.00	0.00	0.00	0.00	0.00	0.00	0.00	0.00	0.00	0.00	0.00	0.00	0.00	0.00	0.00	0.00	0.00	0.00	0.00	0.00	0.00	0.00	0.00	0.00	
Na	0.57	0.05	0.04	0.10	0.02	0.04	0.05	0.04	0.02	0.04	0.04	0.04	0.07	0.03	0.03	0.03	0.03	0.04	0.03	0.02	0.02	0.02	0.03	0.01	0.02	0.04	
K	0.38	0.96	0.96	0.90	0.99	0.96	0.96	0.96	0.98	0.99	0.98	1.00	0.94	0.99	0.98	0.99	1.00	0.99	0.97	0.99	1.00	1.01	1.00	1.01	0.99	0.96	
Total	4.98	5.02	5.01	5.01	5.02	5.01	5.01	5.01	5.01	5.03	5.02	5.03	5.02	5.01	5.01	5.02	5.02	5.02	5.01	5.02	5.02	5.02	5.02	5.02	5.01	5.01	
%Or	0.39	0.95	0.96	0.90	0.98	0.96	0.95	0.96	0.98	0.96	0.96	0.96	0.93	0.97	0.97	0.97	0.97	0.97	0.97	0.97	0.98	0.98	0.97	0.99	0.98	0.96	
%Ab	0.59	0.05	0.04	0.10	0.02	0.04	0.05	0.04	0.02	0.04	0.04	0.04	0.07	0.03	0.03	0.03	0.03	0.03	0.03	0.02	0.02	0.02	0.03	0.01	0.02	0.04	
%An	0.02	0.00	0.00	0.00	0.00	0.00	0.00	0.00	0.00	0.00	0.00	0.00	0.00	0.00	0.00	0.00	0.00	0.00	0.00	0.00	0.00	0.00	0.00	0.00	0.00	0.00	
Sr (ppm)	21240	20310	20810	20740	20250	20660	20620	20430	20100	20360	20390	20390	20400	20400	20190	20320	20450	20640	20140	19990	20720	20430	20410	20510	20700	20850	
Ba (ppm)	280	250	290	270	260	250	330	310	280	320	240	290	260	250	270	270	250	260	270	180	220	200	180	260	200	160	
Distance (µm)	0	15	30	45	59	74	89	104	119	134	149	163	178	193	208	223	238	253	267	282	297	312	327	342	357	372	

Lame	DO 5	DO 5	DO 5	DO 5	DO 5	DO 5	DO 5	DO 5	DO 5	DO 5	DO 5	DO 5	DO 5	DO 5	DO 5	DO 5	DO 5	DO 5	DO 5	DO 5	DO 5	DO 5
N° du cristal	20	20	20	20	20	20	20	20	20	20	20	20	20	20	20	20	20	20	20	20	20	20
N° analyse	3/28.	3/29.	3/30.	3/31.	3/32.	3/33.	3/34.	3/35.	3/36.	3/37.	3/38.	3/39.	3/40.	3/41.	3/42.	3/43.	3/44.	3/45.	3/46.	3/47.	3/48.	3/50.
SiO ₂	62.56	62.55	62.36	62.57	62.59	62.46	62.57	62.83	62.84	62.69	62.59	63.79	62.08	62.62	62.25	62.45	63.04	62.74	63.16	62.86	62.80	62.75
Al ₂ O ₃	18.05	18.39	18.03	18.07	18.09	18.09	17.97	18.11	17.81	18.24	17.98	17.73	17.92	18.06	18.00	17.97	18.07	18.06	17.88	18.04	17.97	18.14
Fe ₂ O ₃	0.14	0.02	0.08	0.05	0.00	0.06	0.03	0.07	0.11	0.13	0.10	0.06	0.32	0.07	0.08	0.11	0.08	0.13	0.04	0.07	0.09	0.16
CaO	0.00	0.00	0.00	0.00	0.01	0.00	0.00	0.00	0.04	0.00	0.00	0.04	0.03	0.04	0.00	0.01	0.01	0.07	0.01	0.03	0.00	0.02
Na ₂ O	0.27	0.37	0.24	0.21	0.38	0.23	0.40	0.34	0.40	0.45	0.41	0.37	0.39	0.47	0.57	0.54	0.44	0.54	0.49	0.41	0.54	0.45
K ₂ O	16.20	16.07	16.49	16.45	16.25	16.42	16.15	16.50	15.96	15.89	16.15	15.82	16.03	16.06	16.22	16.00	16.13	15.98	15.87	15.88	16.13	15.96
Sr	2.46	2.42	2.46	2.42	2.44	2.44	2.45	2.42	2.43	2.47	2.49	2.44	2.46	2.47	2.42	2.45	2.46	2.45	2.41	2.40	2.38	2.43
Ba	0.01	0.02	0.01	0.01	0.01	0.02	0.01	0.01	0.01	0.01	0.00	0.01	0.01	0.01	0.01	0.01	0.01	0.01	0.01	0.01	0.01	0.01
Total	99.70	99.85	99.71	99.78	99.79	99.75	99.59	100.29	99.60	99.86	99.79	100.32	99.29	99.87	99.55	99.53	100.24	100.09	99.89	99.70	99.91	99.92
FORMULE STRUCTURALE (8 Oxygènes)																						
Si	2.98	2.97	2.98	2.98	2.98	2.98	2.99	2.98	2.99	2.98	2.98	3.01	2.98	2.98	2.98	2.98	2.99	2.98	3.00	2.99	2.99	2.98
Al	1.01	1.03	1.01	1.02	1.02	1.02	1.01	1.01	1.00	1.02	1.01	0.99	1.01	1.01	1.01	1.01	1.01	1.01	1.00	1.01	1.01	1.02
Fe ³⁺	0.01	0.00	0.00	0.00	0.00	0.00	0.00	0.00	0.00	0.00	0.00	0.00	0.01	0.00	0.00	0.00	0.00	0.00	0.00	0.00	0.00	0.01
Ca	0.00	0.00	0.00	0.00	0.00	0.00	0.00	0.00	0.00	0.00	0.00	0.00	0.00	0.00	0.00	0.00	0.00	0.00	0.00	0.00	0.00	0.00
Na	0.03	0.03	0.02	0.02	0.04	0.02	0.04	0.03	0.04	0.04	0.04	0.03	0.04	0.04	0.05	0.05	0.04	0.05	0.05	0.04	0.05	0.04
K	0.99	0.97	1.00	1.00	0.99	1.00	0.98	1.00	0.97	0.96	0.98	0.95	0.98	0.98	0.99	0.97	0.97	0.97	0.96	0.96	0.98	0.97
Total	5.01	5.01	5.02	5.02	5.02	5.02	5.02	5.03	5.01	5.01	5.02	4.99	5.02	5.02	5.04	5.02	5.01	5.02	5.00	5.00	5.02	5.01
%Or	0.98	0.97	0.98	0.98	0.96	0.98	0.96	0.97	0.96	0.96	0.96	0.96	0.96	0.96	0.95	0.95	0.96	0.95	0.95	0.96	0.95	0.96
%Ab	0.02	0.03	0.02	0.02	0.03	0.02	0.04	0.03	0.04	0.04	0.04	0.03	0.04	0.04	0.05	0.05	0.04	0.05	0.04	0.04	0.05	0.04
%An	0.00	0.00	0.00	0.00	0.00	0.00	0.00	0.00	0.00	0.00	0.00	0.00	0.00	0.00	0.00	0.00	0.00	0.00	0.00	0.00	0.00	0.00
Sr (ppm)	20830	20430	20820	20470	20630	20600	20720	20480	20570	20860	21040	20640	20820	20900	20420	20680	20800	20730	20380	20300	20130	20580
Ba (ppm)	-	150	-	110	120	130	-	110	-	-	-	-	-	-	-	-	-	120	110	110	120	-
Distance (µm)	401	416	431	446	461	476	490	505	520	535	550	565	580	594	609	624	639	654	669	684	698	728

Annexe 6c Compositions chimiques des feldspaths potassiques du cœur du granite de Dolbel (profil 2)

Lame	DO 5	DO 5	DO 5	DO 5	DO 5	DO 5	DO 5	DO 5	DO 5	DO 5	DO 5	DO 5	DO 5	DO 5	DO 5	DO 5	DO 5	DO 5	DO 5	DO 5	DO 5	DO 5	DO 5	DO 5	DO 5	DO 5	DO 5	DO 5	
N° du cristal	22	22	22	22	22	22	22	22	22	22	22	22	22	22	22	22	22	22	22	22	22	22	22	22	22	22	22	22	22
N° analyse	5/1.	5/2.	5/5.	5/6.	5/10.	5/11.	5/12.	5/15.	5/16.	5/17.	5/18.	5/19.	5/20.	5/22.	5/22.	5/24.	5/25.	5/28.	5/35.	5/38.	5/39.	5/40.	5/42.	5/43.	5/44.	5/45.	5/46.		
SiO ₂	62.67	62.61	62.14	62.68	62.58	62.84	62.80	66.19	64.92	65.09	66.26	62.80	62.66	62.91	64.01	62.66	62.44	62.65	62.51	62.67	62.98	62.86	62.52	68.17	66.81	64.48			
Al ₂ O ₃	17.88	17.97	17.81	17.91	17.94	17.89	17.87	19.59	20.26	20.08	19.52	18.27	18.03	17.99	18.10	18.02	17.96	17.99	18.08	18.18	17.97	18.31	18.04	15.15	19.57	19.07			
Fe ₂ O ₃	0.14	0.14	0.14	0.13	0.14	0.10	0.12	0.06	0.08	0.07	0.00	0.03	0.07	0.06	0.12	0.08	0.11	0.12	0.08	0.06	0.15	0.00	0.08	0.00	0.08	0.06			
CaO	0.02	0.00	0.00	0.00	0.00	0.01	0.01	0.40	1.32	1.04	0.30	0.02	0.00	0.00	0.04	0.00	0.00	0.02	0.20	0.00	0.00	0.00	0.00	0.02	0.32	0.15			
Na ₂ O	0.44	0.30	0.26	0.29	0.25	0.23	0.25	10.96	10.69	10.73	11.05	0.20	0.40	0.39	3.34	0.37	0.20	0.45	0.33	0.41	0.46	0.28	0.72	0.33	11.12	7.18			
K ₂ O	16.07	16.28	16.48	15.99	16.29	16.29	16.41	0.06	0.14	0.13	0.08	16.18	16.20	16.10	11.11	16.31	16.30	16.12	16.15	16.03	15.86	16.18	15.82	13.14	0.07	6.55			
Sr	3.31	3.48	3.51	3.49	3.46	3.37	3.29	3.37	3.30	3.22	3.28	3.15	3.16	3.20	3.18	3.16	3.28	3.40	3.20	3.14	2.94	2.74	2.66	2.62	2.66	2.64			
Ba	0.13	0.14	0.15	0.16	0.19	0.19	0.19	0.20	0.22	0.22	0.22	0.22	0.23	0.23	0.23	0.24	0.23	0.21	0.21	0.21	0.20	0.20	0.19	0.18	0.19	0.19			
Total	100.72	100.92	100.49	100.69	100.93	100.98	100.94	100.83	100.93	100.63	100.70	100.93	100.75	100.88	100.14	100.83	100.52	100.96	100.75	100.74	100.56	100.59	100.11	99.60	100.84	100.32			
FORMULE STRUCTURALE (8 Oxygènes)																													
Si	2.99	2.98	2.98	2.99	2.98	2.99	2.99	2.97	2.92	2.94	2.98	2.98	2.98	2.99	3.00	2.98	2.98	2.98	2.98	2.98	2.99	2.98	2.98	3.17	2.98	2.96			
Al	1.00	1.01	1.01	1.01	1.01	1.00	1.00	1.04	1.08	1.07	1.03	1.02	1.01	1.01	1.00	1.01	1.01	1.01	1.02	1.02	1.01	1.02	1.01	0.83	1.03	1.03			
Fe ³⁺	0.01	0.00	0.00	0.00	0.00	0.00	0.00	0.00	0.00	0.00	0.00	0.00	0.00	0.00	0.00	0.00	0.00	0.00	0.00	0.00	0.01	0.00	0.00	0.00	0.00	0.00			
Ca	0.00	0.00	0.00	0.00	0.00	0.00	0.00	0.02	0.06	0.05	0.01	0.00	0.00	0.00	0.00	0.00	0.00	0.00	0.01	0.00	0.00	0.00	0.00	0.00	0.02	0.01			
Na	0.04	0.03	0.02	0.03	0.02	0.02	0.02	0.95	0.93	0.94	0.96	0.02	0.04	0.04	0.30	0.03	0.02	0.04	0.03	0.04	0.04	0.03	0.07	0.03	0.96	0.64			
K	0.98	0.99	1.01	0.97	0.99	0.99	1.00	0.00	0.01	0.01	0.00	0.98	0.98	0.98	0.66	0.99	0.99	0.98	0.98	0.97	0.96	0.98	0.96	0.78	0.00	0.38			
Total	5.02	5.02	5.03	5.00	5.02	5.01	5.02	4.99	5.01	5.00	4.99	5.01	5.02	5.01	4.98	5.02	5.01	5.02	5.02	5.01	5.01	5.01	5.03	4.82	4.99	5.03			
%Or	0.96	0.97	0.98	0.97	0.98	0.98	0.98	0.00	0.01	0.01	0.00	0.98	0.96	0.96	0.68	0.97	0.98	0.96	0.96	0.96	0.96	0.97	0.94	0.96	0.00	0.37			
%Ab	0.04	0.03	0.02	0.03	0.02	0.02	0.02	0.98	0.93	0.94	0.98	0.02	0.04	0.04	0.31	0.03	0.02	0.04	0.03	0.04	0.04	0.03	0.06	0.04	0.98	0.62			
%An	0.00	0.00	0.00	0.00	0.00	0.00	0.00	0.02	0.06	0.05	0.01	0.00	0.00	0.00	0.00	0.00	0.00	0.00	0.01	0.00	0.00	0.00	0.00	0.02	0.01	0.01			
Sr (ppm)	28000	29460	29650	29510	29280	28520	27830	28520	27910	27240	27700	26650	26740	27010	26930	26700	27770	28750	27020	26540	24830	23180	22460	22160	22510	22290			
Ba (ppm)	1170	1250	1310	1410	1680	1710	1730	1820	1960	2000	1940	1980	2020	2030	2060	2110	2040	1870	1840	1860	1830	1760	1670	1640	1670	1660			
Distance (µm)	0	21	84	104	188	209	230	292	313	334	355	376	397	439	480	501	564	710	773	794	815	856	877	898	919	940			

Lame	DO 5	DO 5	DO 5	DO 5	DO 5	DO 5	DO 5	DO 5	DO 5	DO 5	DO 5	DO 5	DO 5	DO 5	DO 5	DO 5	DO 5	DO 5	DO 5	DO 5	DO 5	DO 5	DO 5	DO 5	DO 5	DO 5	DO 5	DO 5	DO 5	
N° du cristal	22	22	22	22	22	22	22	22	22	22	22	22	22	22	22	22	22	22	22	22	22	22	22	22	22	22	22	22	22	22
N° analyse	5/47.	5/48.	5/49.	5/50.	5/51.	5/52.	5/53.	5/54.	5/55.	5/56.	5/58.	5/59.	5/60.	5/61.	5/62.	5/63.	5/64.	5/65.	5/66.	5/67.	5/68.	5/69.	5/70.	5/71.	5/74.	5/75.				
SiO ₂	62.31	61.93	61.95	62.69	62.20	62.38	65.52	61.61	61.92	65.29	62.68	61.74	62.45	62.57	62.36	62.12	62.68	62.44	63.77	62.26	61.73	62.27	62.38	65.70	62.23	61.82				
Al ₂ O ₃	18.39	18.16	18.15	18.27	18.33	18.05	19.36	18.35	18.16	18.66	18.36	18.42	18.15	18.02	18.29	17.97	18.36	18.29	17.51	18.06	18.35	18.13	18.29	20.10	18.25	18.29				
Fe ₂ O ₃	0.16	0.11	0.11	0.15	0.12	0.05	0.09	0.13	0.08	0.08	0.17	0.12	0.10	0.03	0.13	0.10	0.10	0.04	0.06	0.09	0.06	0.14	0.14	0.13	2.97	0.09				
CaO	0.00	0.00	0.00	0.00	0.00	0.00	0.27	0.01	0.00	0.16	0.05	0.04	0.01	0.00	0.00	0.00	0.01	0.07	0.04	0.00	0.02	0.00	1.24	0.38	0.00					
Na ₂ O	0.34	0.23	0.26	0.48	0.36	0.47	8.10	0.43	0.41	6.74	1.32	1.03	0.26	0.35	0.37	0.49	2.02	0.48	0.62	0.56	0.56	0.84	0.49	10.54	5.25	0.25				
K ₂ O	15.84	16.10	16.07	15.88	15.81	15.68	4.38	15.58	15.70	6.67	14.04	14.53	15.91	15.93	15.79	15.63	13.63	15.83	15.33	15.42	15.52	15.20	15.59	0.23	7.27	15.77				
Sr	2.48	2.47	2.48	2.37	2.38	2.45	2.62	2.63	2.73	2.79	2.86	2.84	2.81	2.73	2.77	2.74	2.76	2.61	2.63	2.59	2.64	2.65	2.68	2.79	2.70	2.65				
Ba	0.17	0.17	0.16	0.17	0.16	0.15	0.15	0.14	0.13	0.14	0.13	0.12	0.12	0.10	0.11	0.10	0.10	0.09	0.10	0.09	0.08	0.08	0.08	0.08	0.08	0.08				
Total	99.69	99.18	99.18	100.10	99.41	99.23	100.48	98.89	99.14	100.53	99.61	98.84	99.80	99.72	99.82	99.25	99.65	99.85	100.12	99.10	98.96	99.37	99.65	100.82	99.27	99.02				
FORMULE STRUCTURALE (8 Oxygènes)																														
Si	2.97	2.97	2.97	2.98	2.97	2.99	2.97	2.97	2.98	2.99	2.98	2.97	2.98	2.99	2.98	2.98	2.97	2.98	3.02	2.98	2.97	2.98	2.98	2.94	2.92	2.97				
Al	1.03	1.03	1.03	1.02	1.03	1.02	1.04	1.04	1.03	1.01	1.03	1.04	1.02	1.01	1.03	1.02	1.03	1.03	0.98	1.02	1.04	1.02	1.03	1.06	1.01	1.04				
Fe ³⁺	0.01	0.00	0.00	0.01	0.00	0.00	0.00	0.00	0.00	0.00	0.01	0.00	0.00	0.00	0.00	0.00	0.00	0.00	0.00	0.00	0.01	0.00	0.00	0.11	0.00	0.00				
Ca	0.00	0.00	0.00	0.00	0.00	0.00	0.01	0.00	0.00	0.01	0.00	0.00	0.00	0.00	0.00	0.00	0.00	0.00	0.00	0.00	0.00	0.00	0.00	0.06	0.02	0.00				
Na	0.03	0.02	0.02	0.04	0.03	0.04	0.71	0.04	0.04	0.60	0.12	0.10	0.02	0.03	0.03	0.05	0.19	0.04	0.06	0.05	0.05	0.08	0.05	0.91	0.48	0.02				
K	0.96	0.99	0.98	0.96	0.96	0.96	0.25	0.96	0.96	0.39	0.85	0.89	0.97	0.97	0.96	0.96	0.82	0.96	0.93	0.94	0.95	0.93	0.95	0.01	0.44	0.97				
Total	5.01	5.01	5.01	5.01	5.01	5.01	4.99	5.01	5.01	5.00	4.99	5.00	5.00	5.01	5.00	5.01	5.02	5.01	4.98	5.00	5.01	5.01	5.00	4.99	4.98	5.00				
%Or	0.97	0.98	0.98	0.96	0.97	0.96	0.26	0.96	0.96	0.39	0.87	0.90	0.98	0.97	0.97	0.95	0.82	0.95	0.94	0.95	0.95	0.92	0.95	0.01	0.47	0.98				
%Ab	0.03	0.02	0.02	0.04	0.03	0.04	0.73	0.04	0.04	0.60	0.12	0.10	0.02	0.03	0.03	0.05	0.18	0.04	0.06	0.05	0.05	0.08	0.05	0.93	0.51	0.02				
%An	0.00	0.00	0.00	0.00	0.00	0.00	0.01	0.00	0.00	0.01	0.00	0.00	0.00	0.00	0.00	0.00	0.00	0.00	0.00	0.00	0.00	0.00	0.06	0.02	0.00	0.00				
Sr (ppm)	20960	20920	20980	20060	20110	20740	22150	22260	23090	23570	24200	24050	23770	23090	23380	23120	23300	22080	22220	21870	22320	22440	22620	23600	22790	22420				
Ba (ppm)	1560	1510	1440	1480	1410	1380	1300	1270</																						

Annexe 6c Compositions chimiques des feldspaths potassiques du cœur du granite de Dolbel (profil 2 suite)

Lame	DO 5	DO 5	DO 5	DO 5	DO 5	DO 5	DO 5	DO 5	DO 5	DO 5	DO 5	DO 5	DO 5	DO 5	DO 5	DO 5	DO 5	DO 5	
N° du cristal	22	22	22	22	22	22	22	22	22	22	22	22	22	22	22	22	22	22	
N° analyse	5/76	5/78	5/79	5/80	5/81	5/82	5/83	5/85	5/86	5/87	5/88	5/90	5/92	5/93	5/94	5/95	5/99	5/100	
SiO ₂	65.05	64.05	62.05	63.91	61.66	61.53	61.93	62.25	61.79	62.85	61.44	63.38	62.25	66.49	62.34	90.39	62.14	61.81	
Al ₂ O ₃	19.08	18.82	18.12	18.47	18.34	18.16	18.16	17.94	18.13	18.41	18.03	18.54	18.12	19.33	18.11	4.13	18.28	18.25	
Fe ₂ O ₃	0.15	0.25	0.06	0.03	0.13	0.17	0.04	0.01	0.02	0.03	0.17	0.11	0.10	0.07	0.10	1.01	0.12	0.17	
CaO	0.11	0.18	0.00	0.09	0.00	0.01	0.00	0.01	0.00	0.05	0.00	0.07	0.00	0.24	0.00	0.08	0.02	0.00	
Na ₂ O	7.49	5.79	0.38	3.41	0.30	0.35	0.33	0.47	0.29	2.36	0.34	3.18	0.41	8.73	0.30	1.91	0.30	0.29	
K ₂ O	5.80	8.10	15.66	10.99	15.83	15.69	15.78	15.52	15.72	12.31	15.41	10.05	15.48	3.10	15.96	0.25	15.78	15.75	
Sr	2.77	2.74	2.66	2.70	2.60	2.68	2.66	2.63	2.58	2.63	2.60	2.65	2.61	2.67	2.60	2.45	2.51	2.55	
Ba	0.07	0.08	0.08	0.07	0.08	0.08	0.08	0.09	0.09	0.09	0.09	0.10	0.10	0.10	0.11	0.11	0.12	0.12	
Total	100.51	100.05	98.99	99.67	98.94	98.67	99.00	98.90	98.63	98.74	98.15	98.08	99.13	100.72	99.51	100.44	99.33	98.94	
FORMULE STRUCTURALE (8 Oxygènes)																			
Si	2.97	2.97	2.98	2.99	2.97	2.97	2.98	2.99	2.98	2.98	2.98	3.00	2.98	2.99	2.98	3.78	2.97	2.97	
Al	1.03	1.03	1.03	1.02	1.04	1.03	1.03	1.02	1.03	1.03	1.03	1.03	1.02	1.02	1.02	0.20	1.03	1.03	
Fe ³⁺	0.01	0.01	0.00	0.00	0.00	0.01	0.00	0.00	0.00	0.00	0.01	0.00	0.00	0.00	0.00	0.03	0.00	0.01	
Ca	0.01	0.01	0.00	0.00	0.00	0.00	0.00	0.00	0.00	0.00	0.00	0.00	0.00	0.01	0.00	0.00	0.00	0.00	
Na	0.66	0.52	0.04	0.31	0.03	0.03	0.03	0.04	0.03	0.22	0.03	0.29	0.04	0.76	0.03	0.15	0.03	0.03	
K	0.34	0.48	0.96	0.66	0.97	0.97	0.97	0.95	0.97	0.75	0.95	0.61	0.95	0.18	0.97	0.01	0.96	0.97	
Total	5.01	5.01	5.00	4.98	5.01	5.01	5.01	5.00	5.00	4.98	5.00	4.93	5.00	4.97	5.01	4.19	5.00	5.00	
%Or	0.34	0.48	0.96	0.68	0.97	0.97	0.97	0.96	0.97	0.77	0.97	0.67	0.96	0.19	0.97	0.08	0.97	0.97	
%Ab	0.66	0.52	0.04	0.32	0.03	0.03	0.03	0.04	0.03	0.22	0.03	0.32	0.04	0.80	0.03	0.90	0.03	0.03	
%An	0.01	0.01	0.00	0.00	0.00	0.00	0.00	0.00	0.00	0.00	0.00	0.00	0.00	0.01	0.00	0.02	0.00	0.00	
Sr (ppm)	23440	23140	22450	22790	21970	22630	22490	22250	21800	22260	21990	22380	22080	22600	21960	20730	21260	21560	
Ba (ppm)	630	730	690	660	680	710	750	790	790	790	830	880	920	850	950	1020	1060	1110	
Distance (µm)	1567	1609	1629	1650	1671	1692	1713	1755	1776	1797	1817	1859	1901	1922	1943	1964	2068	2089	

Annexe 6c Compositions chimiques des feldspaths potassiques du cœur du granite de Dolbel (profil 3)

Lame	DO 5	DO 5	DO 5	DO 5	DO 5	DO 5	DO 5	DO 5	DO 5	DO 5	DO 5	DO 5	DO 5	DO 5	DO 5	DO 5	DO 5	DO 5	DO 5	DO 5	DO 5	DO 5	DO 5	DO 5			
N° du cristal	22 bis	22 bis	22 bis	22 bis	22 bis	22 bis	22 bis	22 bis	22 bis	22 bis	22 bis	22 bis	22 bis	22 bis	22 bis	22 bis	22 bis	22 bis	22 bis	22 bis	22 bis	22 bis	22 bis	22 bis			
N° analyse	1/1.	1/2.	1/3.	1/4.	1/5.	1/6.	1/7.	1/8.	1/9.	1/10.	1/11.	1/12.	1/13.	1/14.	1/15.	1/16.	1/17.	1/18.	1/19.	1/20.	1/21.	1/22.	1/25.	1/27.	1/28.		
SiO ₂	61.98	63.16	61.55	62.35	62.18	61.75	62.25	61.77	62.10	61.86	63.09	61.51	61.84	63.63	62.08	62.11	62.19	62.64	61.91	62.06	61.71	61.91	61.62	64.18	68.28		
Al ₂ O ₃	18.30	19.00	18.30	18.26	18.46	18.26	18.11	18.26	18.55	18.53	18.62	18.36	18.34	18.84	18.34	17.83	18.65	18.18	18.35	18.53	18.22	18.29	18.46	19.34	20.12		
Fe ₂ O ₃	0.52	0.08	0.11	0.09	0.11	0.13	0.05	0.15	0.10	0.09	0.00	0.09	0.05	0.12	0.12	0.13	0.10	0.03	0.01	0.11	0.07	0.19	0.07	0.11	0.08		
CaO	0.05	0.10	0.00	0.00	0.00	0.00	0.04	0.00	0.00	0.00	0.00	0.00	0.00	0.07	0.00	0.03	0.04	0.02	0.00	0.00	0.00	0.00	0.06	0.25	0.24		
Na ₂ O	0.24	1.30	0.27	0.31	0.47	0.21	0.43	0.30	0.40	0.42	2.22	0.22	0.49	2.50	0.44	0.32	1.04	0.30	0.33	0.29	0.34	0.29	0.41	4.03	5.93		
K ₂ O	15.20	12.64	15.40	15.81	15.27	15.57	15.56	15.73	15.43	15.45	12.28	15.61	15.52	10.33	15.12	14.65	14.34	15.36	15.83	15.46	15.74	15.48	14.97	9.67	2.76		
Sr	2.64	2.71	2.70	2.74	2.69	2.75	2.73	2.73	2.72	2.76	2.73	2.74	2.78	2.77	2.83	2.80	2.81	2.80	2.76	2.88	2.92	2.74	2.71	2.83	2.84		
Ba	0.14	0.14	0.13	0.14	0.15	0.14	0.15	0.15	0.15	0.16	0.15	0.15	0.15	0.14	0.13	0.13	0.11	0.11	0.13	0.11	0.12	0.15	0.16	0.15	0.15		
Total	99.18	99.19	98.45	99.92	99.34	98.85	99.31	99.27	99.52	99.54	99.31	98.71	99.18	98.49	99.06	98.25	99.48	99.49	99.30	99.60	99.13	99.00	98.44	100.57	100.40		
FORMULE STRUCTURALE (8 Oxygènes)																											
Si	2.97	2.98	2.97	2.97	2.97	2.97	2.98	2.97	2.97	2.96	2.98	2.97	2.97	3.00	2.98	2.99	2.96	2.99	2.97	2.97	2.97	2.97	2.97	2.97	3.03		
Al	1.03	1.06	1.04	1.03	1.04	1.04	1.02	1.03	1.04	1.04	1.04	1.04	1.04	1.05	1.04	1.01	1.05	1.02	1.04	1.04	1.03	1.04	1.05	1.05	1.05		
Fe ³⁺	0.02	0.00	0.00	0.00	0.00	0.00	0.00	0.01	0.00	0.00	0.00	0.00	0.00	0.00	0.00	0.00	0.00	0.00	0.00	0.00	0.01	0.00	0.00	0.00	0.00		
Ca	0.00	0.01	0.00	0.00	0.00	0.00	0.00	0.00	0.00	0.00	0.00	0.00	0.00	0.00	0.00	0.00	0.00	0.00	0.00	0.00	0.00	0.00	0.01	0.01	0.01		
Na	0.02	0.12	0.02	0.03	0.04	0.02	0.04	0.03	0.04	0.04	0.20	0.02	0.05	0.23	0.04	0.03	0.10	0.03	0.03	0.03	0.03	0.03	0.04	0.36	0.51		
K	0.93	0.76	0.95	0.96	0.93	0.96	0.95	0.96	0.94	0.94	0.74	0.96	0.95	0.62	0.93	0.90	0.87	0.94	0.97	0.94	0.97	0.95	0.92	0.57	0.16		
Total	4.98	4.93	4.99	5.01	4.99	4.99	5.00	5.01	5.00	5.01	4.97	5.00	5.01	4.90	4.99	4.96	5.00	4.98	5.01	4.99	5.01	4.99	4.98	4.97	4.77		
%Or	0.97	0.86	0.97	0.97	0.96	0.98	0.96	0.97	0.96	0.96	0.78	0.98	0.95	0.73	0.96	0.97	0.90	0.97	0.97	0.97	0.97	0.97	0.96	0.60	0.23		
%Ab	0.02	0.13	0.03	0.03	0.04	0.02	0.04	0.03	0.04	0.04	0.22	0.02	0.05	0.27	0.04	0.03	0.10	0.03	0.03	0.03	0.03	0.03	0.04	0.38	0.75		
%An	0.00	0.01	0.00	0.00	0.00	0.00	0.00	0.00	0.00	0.00	0.00	0.00	0.00	0.00	0.00	0.00	0.00	0.00	0.00	0.00	0.00	0.00	0.01	0.02	0.02		
Sr (ppm)	22350	22940	22820	23190	22770	23270	23070	23110	23030	23370	23110	23160	23470	23450	23940	23670	23780	23650	23340	24360	24680	23170	22890	23910	24020		
Ba (ppm)	1240	1220	1180	1290	1370	1290	1310	1320	1380	1450	1320	1360	1320	1270	1140	1170	1120	1000	1000	1120	1000	1080	1300	1420	1310		
Distance (µm)	0	65	130	194	259	324	389	453	518	583	648	713	777	842	907	972	1036	1101	1166	1231	1296	1360	1555	1684	1749		

Lame	DO 5	DO 5	DO 5	DO 5	DO 5	DO 5	DO 5	DO 5	DO 5	DO 5	DO 5	DO 5	DO 5	DO 5	DO 5	DO 5	DO 5	DO 5	DO 5	DO 5	DO 5	DO 5	DO 5	DO 5			
N° du cristal	22 bis	22 bis	22 bis	22 bis	22 bis	22 bis	22 bis	22 bis	22 bis	22 bis	22 bis	22 bis	22 bis	22 bis	22 bis	22 bis	22 bis	22 bis	22 bis	22 bis	22 bis	22 bis	22 bis	22 bis			
N° analyse	1/29.	1/30.	1/31.	1/32.	1/33.	1/35.	1/36.	1/38.	1/39.	1/40.	1/41.	1/42.	1/43.	1/44.	1/46.	1/47.	1/48.	1/49.	1/50.	1/51.	1/52.	1/53.	1/54.	1/55.			
SiO ₂	62.05	62.37	61.60	62.44	63.03	61.63	61.88	61.89	62.13	62.35	62.11	61.45	62.10	61.79	65.18	62.09	62.16	62.13	61.94	62.08	62.15	62.18	62.15	62.18			
Al ₂ O ₃	18.28	18.49	18.26	18.41	18.44	18.42	18.44	18.12	18.14	18.54	18.14	18.43	18.05	18.21	19.12	18.19	18.43	18.40	18.11	18.28	18.35	18.38	18.35	18.38			
Fe ₂ O ₃	0.12	0.04	0.00	0.10	0.09	0.07	0.14	0.13	0.02	0.00	0.10	0.05	0.16	0.09	0.06	0.16	0.06	0.10	0.07	0.12	0.13	0.12	0.12	0.12			
CaO	0.00	0.02	0.00	0.00	0.00	0.02	0.00	0.01	0.01	0.00	0.02	0.00	0.04	0.01	0.00	0.18	0.00	0.03	0.02	0.03	0.03	0.03	0.03	0.03			
Na ₂ O	0.31	0.39	0.39	0.44	1.35	0.47	0.49	0.37	0.56	2.39	0.19	0.40	0.34	0.40	7.11	0.27	0.51	0.45	0.50	0.31	0.39	0.39	0.44	1.35			
K ₂ O	15.71	15.74	15.43	15.57	13.62	15.40	15.37	15.68	15.58	12.73	15.96	15.25	15.63	15.69	5.92	15.87	15.24	15.86	15.37	15.71	15.74	15.43	15.57	13.62			
Sr	2.76	2.80	2.77	2.79	2.81	2.77	2.73	2.79	2.78	2.79	2.77	2.74	2.73	2.76	2.83	2.71	2.76	2.75	2.76	2.76	2.76	2.76	2.76	2.76			
Ba	0.15	0.15	0.15	0.15	0.14	0.14	0.16	0.12	0.12	0.11	0.11	0.10	0.09	0.07	0.05	0.04	0.02	0.03	0.02	0.03	0.03	0.03	0.03	0.03			
Total	99.38	100.14	98.60	100.02	99.51	98.94	99.22	99.16	99.32	98.99	99.38	98.45	99.12	99.01	100.46	99.37	99.21	99.75	98.83	99.38	99.45	99.38	99.45	98.83			
FORMULE STRUCTURALE (8 Oxygènes)																											
Si	2.97	2.97	2.97	2.97	2.99	2.97	2.97	2.98	2.98	2.97	2.98	2.97	2.98	2.97	2.98	2.98	2.97	2.97	2.97	2.97	2.97	2.97	2.97	2.97			
Al	1.03	1.04	1.04	1.03	1.03	1.04	1.04	1.03	1.03	1.04	1.03	1.05	1.02	1.03	1.03	1.03	1.04	1.04	1.03	1.03	1.03	1.03	1.03	1.03			
Fe ³⁺	0.00	0.00	0.00	0.00	0.00	0.00	0.00	0.00	0.00	0.00	0.00	0.00	0.01	0.00	0.00	0.01	0.00	0.00	0.00	0.00	0.00	0.00	0.00	0.00			
Ca	0.00	0.00	0.00	0.00	0.00	0.00	0.00	0.00	0.00	0.00	0.00	0.00	0.00	0.00	0.01	0.00	0.00	0.00	0.00	0.00	0.00	0.00	0.00	0.00			
Na	0.03	0.04	0.04	0.04	0.12	0.04	0.05	0.03	0.05	0.22	0.02	0.04	0.03	0.04	0.63	0.03	0.05	0.04	0.05	0.03	0.03	0.03	0.03	0.03			
K	0.96	0.96	0.95	0.95	0.82	0.95	0.94	0.96	0.95	0.77	0.98	0.94	0.96	0.96	0.35	0.97	0.93	0.97	0.94	0.96	0.96	0.96	0.96	0.96			
Total	5.00	5.01	5.00	5.00	4.97	5.00	5.00	5.01	5.01	5.01	5.01	5.00	5.00	5.01	4.99	5.01	5.00	5.02	5.00	5.00	5.00	5.00	5.00	5.00			
%Or	0.97	0.96	0.96	0.96	0.87	0.96	0.95	0.97	0.95	0.78	0.98	0.96	0.97	0.96	0.35	0.97	0.95	0.96	0.95	0.96	0.96	0.96	0.96	0.96			
%Ab	0.03	0.04	0.04	0.04	0.13	0.04	0.05	0.03	0.05	0.22	0.02	0.04	0.03	0.04	0.64	0.03	0.05	0.04	0.05	0.03	0.03	0.03	0.03	0.03			
%An	0.00	0.00	0.00	0.00	0.00	0.00	0.00	0.00	0.00	0.00	0.00	0.00	0.00	0.00	0.01	0.00	0.00	0.00	0.00	0.00	0.00	0.00	0.00	0.00			
Sr (ppm)	23300	23640	23420	23630	23720	23390	23120	23610	23480	23580	23380	23130	23060	23300	23910	22900	22920	23360	23250	23300	23640	23420	23630	23720			
Ba (ppm)	1320	1370	1310	1380	1260	1230	1440	1110	1060	1020	970	890	770	620	440	330	200	250	190	1320	1370	1310	1380	1260			
Distance (µm)	1814	1879	1943	2008	2073	2203	2267	2397	2462	2526	2591	2656	2721	2786	2915	2980	3045	3109	3174	1814	1879	1943	2008	2073			

Annexe 6d Compositions chimiques des clinopyroxènes, sphènes et oxydes de Fer du cœur du granite de Dolbel (profil 4)

Lame	DO 5	DO 5
N° du cristal	cpx 14	cpx 14
N° de l'analyse	1 / 1 .	3 / 1 .
SiO ₂	50.55	51.61
TiO ₂	0.12	0.05
Al ₂ O ₃	1.50	1.01
Cr ₂ O ₃	0.01	0.00
Fe ₂ O ₃ calc.	5.95	5.05
FeO calc.	9.20	8.43
MnO	0.51	0.57
MgO	9.31	10.45
CaO	20.52	21.20
Na ₂ O	1.72	1.50
Total	99.38	99.87
FORMULE STRUCTURALE (6 Oxygènes)		
Si	1.94	1.96
Al _{iv}	0.06	0.04
Al _{vi}	0.01	0.00
Ti	0.00	0.00
Cr	0.00	0.00
Fe ³⁺	0.17	0.14
Fe ²⁺	0.30	0.27
Mn	0.02	0.02
Mg	0.53	0.59
Ca	0.84	0.86
Na	0.13	0.11
Total	4.00	4.00
XMg	0.64	0.69
Wo(Ca)	50.47	50.09
En(Mg)	31.87	34.37
Fs(Fe ²⁺)	17.66	15.54
CLASSIFICATION MORIMOTO ET AL. 1988		
Wo(Ca)	45.36	45.77
En (Mg)	28.64	31.40
Fs(Fe ²⁺ Fe ³⁺ Mn ²⁺)	26.00	22.83
END MEMBER CAWTHORN & COLLERSON 1974		
Jd	6.77	4.51
Ae	5.98	6.53
Ca-Fe ³⁺ Tsch	5.60	3.94
Ca-Ti Tsch	0.34	0.15
Ca-Tsch	0.00	0.00
Wo	39.15	41.03
En	26.60	29.56
Fs	15.56	14.28

Lame	DO 5	DO 5	DO 5
N° du cristal	sph 18	sph 31 b	sph 31c
N° d'analyse	13 / 1 .	17 / 1 .	18 / 1 .
SiO ₂	30.05	29.37	29.43
TiO ₂	37.26	36.74	37.79
Al ₂ O ₃	1.01	1.17	1.05
Fe ₂ O ₃ calc.	2.12	2.25	1.92
MnO	0.07	0.07	0.06
MgO	0.00	0.00	0.00
CaO	27.61	27.05	27.59
Na ₂ O	0.02	0.04	0.05
K ₂ O	0.03	0.07	0.04
H ₂ O calc.	1.13	3.30	5.51
Total	99.30	100.08	103.46
FORMULE STRUCTURALE (4 silicium)			
Si	4.00	4.00	4.00
Ti	3.73	3.76	3.86
Al	0.16	0.19	0.17
Fe ³⁺	0.21	0.23	0.20
Mn	0.01	0.01	0.01
Mg	0.00	0.00	0.00
Ca	3.94	3.95	4.02
Na	0.01	0.01	0.01
K	0.00	0.01	0.01
Total	12.06	12.16	12.27

Lame	DO 5	DO 5
N° du cristal	ox 12	ox 37
N° d'analyse	12 / 1 .	37 / 1 .
SiO ₂	0.06	0.11
TiO ₂	0.04	0.00
Al ₂ O ₃	0.03	0.00
Cr ₂ O ₃	0.03	0.05
Fe ₂ O ₃ calc.	64.55	81.25
FeO calc.	29.22	15.44
MnO	0.06	0.03
MgO	0.00	11.99
ZnO	0.00	0.00
NiO	0.00	0.00
Total	93.97	108.87
FORMULE STRUCTURALE (4 oxygènes)		
Si	0.00	0.00
Ti	0.00	0.00
Al	0.00	0.00
Cr	0.00	0.00
Fe ³⁺	1.99	1.99
Fe ²⁺	1.00	0.42
Mn	0.00	0.00
Mg	0.00	0.58
Zn	0.00	0.00
Ni	0.00	0.00
Total	3.00	3.00
END MEMBERS		
Fe ₂ SiO ₄	0.001	0.000
Manganochromite	0.002	0.004
Galaxite	0.000	0.001
Jacobsite	0.002	0.002
Chromite	0.001	0.000
Hercynite	0.000	0.582
Magnetite	0.993	0.412
Total	1.000	1.000

Manganochromite	MnCr ₂ O ₄
Galaxite	MnAl ₂ O ₄
Jacobsite	MnFe ₂ O ₄
Chromite	FeCr ₂ O ₄
Hercynite	FeAl ₂ O ₄
Magnetite	FeFe ₂ O ₄

Annexe 7: Erreurs sur analyses réalisées à la microsonde électronique

Ce tableau donne une idée de l'intervalle des limites de détection (en ppm) de la microsonde électronique, pour la plupart des analyses.

	Min	Max
Na	450	950
Mg	240	390
Al	330	400
Si	370	450
Ti	210	480
Cr	260	280
Mn	1000	1500
Fe	1200	1300
Ni	300	1600
K	400	520
Ca	150	500
Ba	115	300
Sr	160	520